B. 986. XX - XXII

SUPPLEMENTUM EPIGRAPHICUM GRAECUM

REDIGENDUM CURAVIT
A. G. WOODHEAD

ADIUVANTIBUS
M. N. TOD, A. M. WOODWARD, J. BINGEN,
T. B. MITFORD, H. W. PLEKET, J. M. REYNOLDS

CONSILIUM PRAEBENTIBUS
W. DEN BOER,
B. A. VAN GRONINGEN, J. H. THIEL

VOLUME XX

INSTITUT
FÜR
ALTERTUMSKUNDE
UNIVERSITÄT
KÖLN

LUGDUNI BATAVORUM
APUD A. W. SIJTHOFF
MCMLXIV

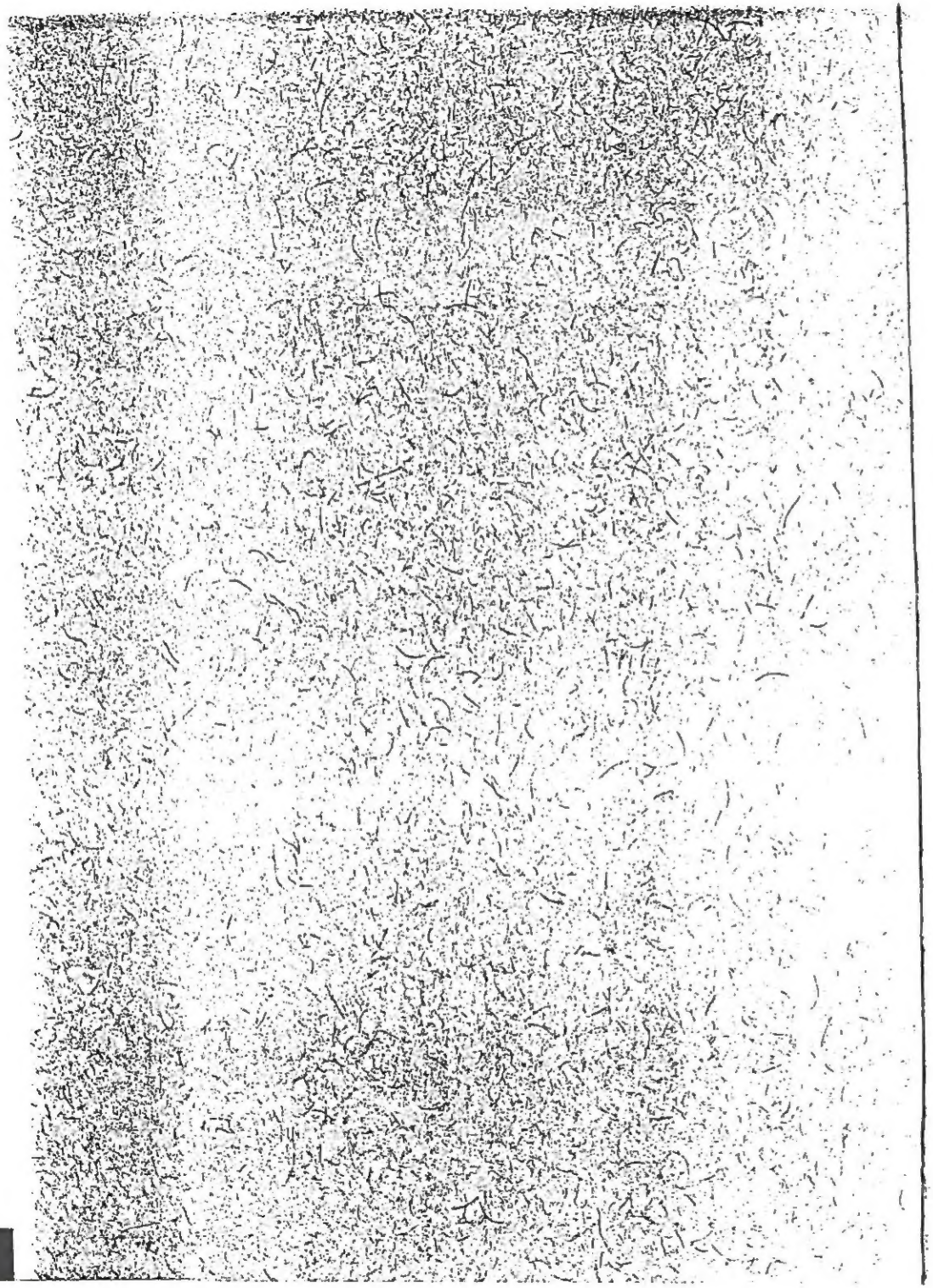

SUPPLEMENTUM EPIGRAPHICUM GRAECUM

© Copyright 1964 A. W. Sythoff, Leyden
No part of this issue may be reproduced in any form, by print, photoprint, microfilm or any other means without written permission from the publisher.
Printed in the Netherlands

CONSPECTUS LOCORUM

		nn. inscriptionum	nn. paginarum
CARIA		1–5	1–3
	Aphrodisias	3/4	1–3
	Eskihisar	1	1
	Lagina	2	1
	Stratonicea	1	1
	Tralles	5	3
	Turgut	2	1
IONIA		6–9	3–4
	Ephesus	9	4
	Miletus	6/8	3–4
LYDIA		10–14	4–5
	Alaşehir	14	5
	Borlu et vicinia	10/12	4–5
	Philadelphia	14	5
	Sacayak	13	5
AEOLIS	Cyme	15	5–6
MYSIA	Pergamum	16–18	6–7
BITHYNIA		19–36	7–12
	Dacibyza (Gebze)	20	7–8
	Prusias (Üsküdü)	23/36	8–12
	Yalova	19	7
	Yazır (prope Gebze)	21/2	8
PHRYGIA		37–41	12–13
	Ayvalı	38	12
	Castellum et monumenta regum Phrygiae	40	13
	Dorylaeum	37	12
	Eskişehir	37	12
	Euladra	41	13
	Gordium	39	12–13
	Sulmenli	41	13
	Yazılıkaya	40	13
LYCAONIA		42–43	13–14
	Laodicea Combusta	42	13
PISIDIA		44–46	14–15
	Anabura et vicinia	45	15
	Sağir	44	14
	Termessus	46	15
PAMPHYLIA			
	Aspendus	47–49	15

		nn. inscriptionum	nn. paginarum
ISAURIA		50–51	15–16
	Astra	51	16
	Vicinia Lystrae	50	15–16
LYCIA	Oenoanda	52–53	16–17
CILICIA		54–107	17–33
	Adanda	89/94	28–30
	Anazarbus (Anavarza)	107	33
	Ayasofya	54/5	18
	Caesarea	107	33
	Cebelireş	69/86	21–27
	Cestrus	95/105	30–32
	Hamaxia	56/63	18–20
	Laertes	69/86	21–27
	Pompeiopolis	106	33
	Selinus	87/8	27
	Sinekkalesi	56/63	18–20
	Soli	106	33
	Syedra	64/8	20–21
CAPPADOCIA			
	Melitene	108–109	33–34
ARMENIA		110–111	34
	Aparan	111	34
	Gorneae (Garni)	110	34
	Nige	111	34
IBERIA	Harmozica (Armazi)	112–113	35
CYPRUS		114–323	35–93
	Agios Theodoros	131	40
	Akanthou	314	89
	Amargetti	238/43	68–69
	Amathus	142/5	43
	Arsinoe	259/91	75–82
	Carpasia	316/20	90–92
	Cerynea	298/9	84–85
	Chytri	301/13	85–89
	Citium et vicinia	132/9	40–42
	Curium	148/70	44–49
	Famagusta	126	38
	Golgi	121/2	37
	Gypsos	315	90
	Idalium	141	42–43
	Kouklia	172/223	49–64
	Ktima	244/58	69–74
	Kyrenia	298/9	84–85
	Larnaca et vicinia	132/9	40–42
	Lefkoniko	129	39

		nn. inscriptionum	nn. paginarum
	Limnatis	171	49
	Marium	259/91	75–82
	Melandrina	300	85
	Nicosia	114/15	35–36
	Origo incerta	116/20, 321/2	36–37, 92
	Paphus nova et vicinia	244/58	69–74
	Paphus vetus	172/223	49–64
	Phasoula	146/7	43–44
	Phrenaros	127	38–39
	Pyrga	140	42
	Rantidi	224/35	64–67
	Salamiou	236/7	67–68
	Salamis et vicinia	123/5	37–38
	Soli et vicinia	292/5	82–83
	Tamassus	296/7	83–84
	Tremithus	128	39
	Tricomo	130	39–40
	Varia	323	93
PERSIS	Naqš-i-Rustam	324	93–98
BABYLONIA			
	Babylon	324a	99
HYRCANIA			
	Gorgan	325	99
ARACHOSIA			
	Kandahar	326	99–101
SYRIA		327–406	101–120
	Acraba	391	117
	Adana	327	101
	Athela (Atil)	396	118
	Bâmuqqa	362	110
	Bâşûfân	345	107
	Bâzîher	339	104–105
	Berriš septentrionalis	361	110
	Brâd et vicinia	328/34	101–103
	Burğ Bâqirḥâ	356	109
	Burğ Heidar	335	103
	Busr el-Hariri	393	118
	Dâr Qîta	355	108
	Dârt'azze	352	108
	Deir eš Šarqi	373	112
	Deir Sêtâ	357	109
	Deir Sim'ân	350/1	108
	Dura-Europus	400/6	119–120
	El-Bâra et vicinia	366/8	111
	Feke'a	392	117

	nn. inscriptionum	nn. paginarum
Ferkân	342	106
Frîkyâ	369/70	111
Gabala (Ǧebele)	382	115
Gaziantep	327	101
Ǧebel Bârîša	355/65	108–111
Ǧebel Ḥalaqa	354	108
Ǧebel Zâwiye	366/73, 375/81	111–115
Ghariye-Sharquie	394	118
Ḥarâb Šamš	343	106
Ḥâs	375	113
Kafr ʿArûq	358	109
Kafr Lâb	336/8	103–104
Kafr Nâbo	340/1	105–106
Kerak	395	118
Kfeir	359	110
Kfeirḥâyâ	372	112
Khirbet et-tîn	384	115
Khirbet Mûqa	376	113–114
Kiš'âle	353	108
Laḥitha	399	119
Maʿarret Beiṭar	371	112
Meʿez et vicinia	363/5	110–111
Muǧleyya	368	111
Nebbul	344	106
Palmyra	385	116
Qalʿât Simʿân	346/7	107
Q̌alblôze	360	110
Q̌aṣr el Abyaḍ	381	115
Q̌aṭûra	348	107
Rayân	377/80	114–115
Refâde	349	107
Reṣâfe	374	113
Saccaea (Shaqqa)	398	119
Salamias	383	115
Selaema	397	119
Sidon	387/8	116–117
Tell ʿAqibrîn	354	108
Tell Sukas	382	115
Tyrus	390	117
Waṣṭa	389	117
Zelaf	386	116
ARABIA	407–411	120–123
Ǧamarrîn	408	121
Gerasa	409	121

	nn. inscriptionum	nn. paginarum
Ḥailichah	411	121–123
Petra	410	121
Seeia (Siʿa)	407	120
PALAESTINA	412–495	123–141
Accho-Acre	413	123
Apollonia	466	136
Azotus (Ashdod)	473	137
Beit Shean	455/9	133–134
Beth Ṣafafa	493	141
Beth Sheʿarim	418/51	125–131
Caesarea	462/5	135–136
Diocaesarea	416-17	124–125
El Bassa	412	123
El-Ubeidiya	454	132–133
Gaza	474	138
Gazara (Gezer)	471	137
Hierosolyma et vicinia	477/93	138–141
Hulda	472	137
Iamnia et vicinia	469/70	136–137
Jaffa (Iafo)	467	136
Khirbet Duheisha	470	137
Khirbet-Habra	469	136–137
Lydda	468	136
Madaba	494/5	141
Marisa	475	138
Mukhmas	476	139
Nablus	461	135
Nazareth	452	131–132
Neapolis	461	135
Ptolemais	413	123
Qibbuṣ Beth Hashitta	460	134
Ṣcythopolis	455/9	133–134
Sepphoris	416/17	124–125
Shaʿar ha-ʿAliyah	414/15	124
Talpioth	492	141
Tell Sandaḥannah	475	138
Tiberias et vicinia	453/4	132–133
Yafo	467	136
Yevne et vicinia	469/70	136–137
AEGYPTUS	496–701	141–174
Abydus	666	166
Alexandria et vicinia	496/507, 699?	141–145, 173
Antinoupolis	660	163
Aphroditopolis	645	159
Arsinoe	646	159

		nn. inscriptionum	nn. paginarum
	Arsinoites	657/8	162–163
	Atfîh	645	159
	Athribis	639	158
	Bubastus	641	158
	Coptus	668/9	166
	Crocodilopolis	646	159
	Cynopolis	659	163
	El-Kharga	694	172
	Erment	692/3	171–172
	Hermoupolis Magna	661/4	163–165
	Horbeit	642	159
	Karanis	648/54	160–164
	Kimân Farîs	646	159
	Kôm Abou Bellou	512/637	145–158
	Leontopolis	640, 696?	158, 172
	Medinet el-Fayûm	647	159
	Memphis	643/4	159
	Naucratis	511	145
	Origo incerta	695/700	172–173
	Pharbaethus	642	159
	Philadelphia	647	159
	Psenamosis	510	145
	Psenemphaea	509	145
	Ptolemais	665	165–166
	Schedia	508	145
	Sebennytus	638	158
	Tell el-Yehudieh	640, 696?	158, 172
	Tentyra	667	166
	Terenouthis	512/637	145–158
	Theadelphia	655/6	162
	Thebae	671/91	167–171
	Varia	701	174
	Wadi Semna	670	167
NUBIA	Ikhmindi	702	174
CYRENAICA		703–780	174–212
	Apollonia	706/10	175–176
	Arsinoe	769/71	209
	Balagrae	759/60	206–207
	Barca (Barce)	762/5	207–208
	Berenice (Benghazi)	773/7	210–211
	Bir Tarakanet	705	174–175
	Bu Mariam	779	212
	Cyrene	712/52	177–205
	El Beida	759/60	206–207
	Gasr el-Leibia	761	207
	Hadrianopolis	772	210

		nn. inscriptionum	nn. paginarum
	Messa	753/8	205–206
	Ptolemais	766/8	208–209
	Ras el Hilal	711	176
	Solluch	778	211–212
	Teuchira (Tokra)	769/71	209
	Varia	703/4, 780	174, 212
TRIPOLITANIA			
	Lepcis Magna	781	213
AFRICA PROCONSULARIS			
	Gamarth	782	213
NUMIDIA		783–784	213
	Thabraca	784	213
	Tiddis	783	213
MAURETANIA TINGITANA			
	Rabat	785	213
ORIGINIS INCERTAE		786	214
CORRIGENDA			
	ad volumina priora	787	214–215

SIGLA

Praecipue in hoc volumine his siglis usi sumus:

Abh. Akad. Leipzig = Abhandlungen der Sächsischen Akademie der Wissenschaften zu Leipzig: philologisch-historische Klasse.
Aegyptus = Aegyptus, rivista italiana di egittologia e di papirologia.
AJA = American Journal of Archaeology.
AJP = American Journal of Philology.
Anatolia = Anatolia, Revue annuelle d'archéologie, Université d'Ankara.
Anatolian Studies = Anat. Studies, Journal of the British Institute of Archaeology at Ankara.
Annuario = Annuario della Scuola Archeologica (Italiana) di Atene.
Ant. Class. = L'Antiquité classique.
Arch. Anz. = Archäologischer Anzeiger (Beiblatt zum Jahrbuch).
ASAE = Annales du Service des antiquités de l'Égypte.
Ath. Mitt. = Mitteilungen des Deutschen Archäol. Instituts, Athenische Abteilung.
BASOR = Bulletin of the American Schools of Oriental Research.
BCH = Bulletin de Correspondance Hellénique.
Belleten = Belleten Turk Tarih Kurumu.
Ber. Ges. Leipzig = Berichte über die Verhandlungen der königlich Sächsichen Gesellschaft der Wissenschaften zu Leipzig: Philos.-Hist. Klasse.
Berytus = Berytus, Archaeological studies published by the Museum of Archaeology of the American University of Beirut.
Bezz. Beitr. = Beiträge zur Kunde der indogermanischen Sprache (Bezzenberger's Beiträge).
BICS = Bulletin of the Institute of Classical Studies. University of London.
BIFAO = Bulletin de l'Institut français d'archéologie orientale.
BMI vel *Brit. Mus. Inscr.* = Greek Inscriptions in the British Museum.
BSA = Annual of the British School at Athens.
BSA Alex. = Bulletin de la Société archéologique d'Alexandrie.
Bull. arch. Comité trav. hist. = Bulletin archéologique du Comité des travaux historiques et scientifiques.
Bull. Ist. Dir. Rom. = Bullettino dell' Istituto di Diritto Romano.
Byzantion = Byzantion, Revue internationale des études byzantines.
Chron. d'Égypte = Chronique d'Égypte.
CIG = Corpus Inscriptionum Graecarum.
C.I. Iud. = J. B. Frey, Corpus Inscriptionum Iudaicarum.
CIL = Corpus Inscriptionum Latinarum.

C.I. Sem. = Corpus Inscriptionum Semiticarum.
Cl. Phil. = Classical Philology.
Cl. Qu. = Classical Quarterly.
Cl. Rev. = Classical Review.
Denkschr. Wien = Denkschriften d. Akademie d. Wissenschaften, Wien: Philos.-Hist. Klasse.
Emerita = Emerita, Revista de Linguistica y Filologia Clasica.
Eos = Eos, Commentarii Societatis Philologae Polonorum.
Eranos = Eranos, Acta philologica Suecana.
Glotta = Glotta, Zeitschrift für griech. und lat. Sprache.
Harv. Theol. Rev. = Harvard Theological Review.
IG = Inscriptiones Graecae.
IGLS = Inscriptions grecques et latines de la Syrie.
IGRR = Inscriptiones Graecae ad res Romanas pertinentes.
JEA = Journal of Egyptian Archaeology.
JHS = Journal of Hellenic Studies.
JRS = Journal of Roman Studies.
Kadmos = Kadmos, Zeitschrift für vor- und frühgriechische Epigraphik.
Kratylos = Kratylos, Kritisches Berichts- und Rezensionsorgan für indogermanische und allgemeine Sprachwissenschaft.
Latomus = Latomus, Revue des études latines.
Libyca = Libyca, Bulletin du Service des antiquités, Gouvernement Général de l'Algérie.
MAMA = Monumenta Asiae Minoris antiqua.
Minos = Minos, Revista de Filologia Egea, Universidad de Salamanca.
Mnemosyne = Mnemosyne, Bibliotheca classica Batava.
Mon. Ant. = Monumenti Antichi pubblicati per cura della Accademia Nazionale dei Lincei.
OGIS = W. Dittenberger, Orientis Graeci inscriptiones selectae.
La Parola del Passato = La Parola del Passato, Rivista di Studi classici.
PBSR = Papers of the British School at Rome.
Phronesis = Phronesis, A Journal for Ancient Philosophy.
RA vel *Rev. Arch.* = Revue Archéologique.
R.E. = Pauly-Wissowa, Realencyclopädie der classischen Altertumswissenschaft.
REA = Revue des études anciennes.
REG = Revue des études grecques.
Rev. Phil. = Revue de philologie, de littérature et d'histoire anciennes.
Riv. di Fil. = Rivista di Filologia e di Istruzione classica.
Röm. Mitt. = Mitteilungen d. Deutschen Archäologischen Instituts, Römische Abteilung.
SB = F. Preisigke, F. Bilabel, E. Kiessling, Sammelbuch Griechischer Urkunden aus Aegypten.
Sb. Akad. Berlin = Sitzungsberichte d. Deutschen Akademie zu Berlin.
Sb. Akad. Wien = Sitzungsberichte der Akademie der Wissenschaften in Wien: philosophisch-historische Klasse.
SECir = G. Oliverio, G. Pugliese Carratelli, D. Morelli, Supplemento Epigrafico Cirenaico (Estratto dell' *Annuario*, q.v., NS XXIII/XXIV, 1961/2).

SEG	= Supplementum Epigraphicum Graecum.
SGDI	= Sammlung d. Griechischen Dialektinschriften.
*Syll.*³	= W. Dittenberger, Sylloge Inscriptionum Graecarum, editio tertia.
Syria	= Syria, Revue d'Art oriental et d'Archéologie.
TAM	= Tituli Asiae Minoris.
TAPA	= Transactions of the American Philological Association.
Tarbiz	= Tarbiz, a Quarterly for Jewish studies, The Hebrew University, Jerusalem.
VDI	= Vestnik Drevnei Istorii.
ZDPV	= Zeitschrift des deutschen Palästina-Vereins.
Zeitschr. Halle-Wittenberg	= Wissenschaftliche Zeitschrift der Martin-Luther-Universität Halle-Wittenberg.
O. Masson, *ICS*	= O. Masson, Les Inscriptions chypriotes syllabiques — Recueil critique et commenté, 1961.
McCrum-Woodhead, *Doc. Flav. Emp.*	= M. McCrum and A. G. Woodhead, Select Documents of the Principates of the Flavian Emperors, A.D. 68-96, 1961.
W. Peek, *GV*	= W. Peek, Griechische Vers-Inschriften (1955-).
Schwyzer, *DGE*	= Ed. Schwyzer, Dialectorum Graecarum exempla epigraphica potiora, 1923.
M. J. Vermaseren, *CIMRM*	= M. J. Vermaseren, Corpus Inscriptionum et Monumentorum religionis Mithriacae I-II (1956-60).

NOTAE IN TEXTU ADHIBITAE

[α β] = litterae ab editore suppletae quae in lapide fuisse videntur
ΕΔΟΞΕΤ...ΗΜΩΙ = ἔδοξε τ[ῶι δ]ήμωι

{α β} = litterae a quadratario perperam additae et ab editore damnatae
ΕΔΟΞΕΤΩΙΤΩΙΔΗΜΩΙ = ἔδοξε τῶι {τῶι} δήμωι

<α β> = litterae quas editor addidit utpote a quadratario temere omissas vel correxit utpote a quadratario falso exaratas
ΕΔΟΞΕΔΗΜΩΙ = ἔδοξε ⟨τῶι⟩ δήμωι
ΕΑΟΞΕ = ἔ⟨δ⟩οξε addita lapidis scriptione in comment.

(α β) = litterae interpretationis causa, e.g. in exitu vocis supplendo vel siglo reddendo, ab editore additae
ΤΡΙΗ = τριή(ραρχος) $\overline{\Theta C}$ = Θ(εό)ς

⟦ ⟧ = litterae erasae
ΕΔΟΞΕ////////ΤΩΙΔΗΜΩΙ = ἔδοξε ⟦...⟧ τῶι δήμωι

⟦α β⟧ = litterae erasae quarum vestigia adhuc agnoscuntur
ΕΔΟΞΕ////ΤΩΙΔΗΜΩΙ = ἔδοξε ⟦τῆι⟧ τῶι δήμωι

⟦[α β]⟧ = litterae erasae quae ab editore suppletae sunt
ΕΔΟΞΕ////ΤΩΙΔΗΜΩΙ = ἔδοξε ⟦[τ]ῆι⟧ τῶι δήμωι

α̣β̣ = litterae non satis certa ratione lectae
Γ/ = ε̣α̣ vel ε̣δ̣, etc.

sic = ad notanda ea quae praeter morem in lapide incisa sunt, ne legentes typothetae vitium suspicentur

⏓ = vacat ᵃ = ante Chr. n. ᵖ = post Chr. n.

CARIA

1. Dedicationes deo Angelo vel Angelico, aet. imp. Rom. — *Stratonicea* (*Eskihisar*). (i) A. Hauvette-Besnault et M. Dubois, *BCH* V 1881, 182 n. 3, vss. 2/3; (ii) A. Laumonier, *BCH* LVIII 1934, 337/9 n. 22, c. im. ph. fig. 22, vss. 1/2; (iii) L. Robert, *Rev. Arch.* (VIe Sér.) VI 1935, 155, c. im. ph. fig. 1; (iv) Le Bas-Waddington III 515. De deo hoc tractat F. Sokolowski, *Harv. Th. Rev.* LIII 1960, 225/9, qui cognomen Angelum praecipue Dianae-Hecatae proprium fuisse urget. Cf. A. Laumonier, *Les Cultes indigènes en Carie*, 1958, 418 c. adn. 4; L. Robert, *Anatolia* III 1958, 115, 121/2. Vid. quoque n. 11 infra.

---

2. Dedicatio deo Hypsisto, aet. imp. Rom. — *Lagina* (*Turgut*). C. Diehl et G. Cousin, *BCH* XI 1887, 159 n. 67, vss. 2/3. Ubi θείῳ τ[ῷ βα]σιλικῷ proposuerat A. B. Cook, *Zeus* II(2), 879/80 adn. 17, τ[ῷ ἁγ]γ̣ελικῷ haesitanter profert A. Laumonier, *Les Cultes indigènes*, 391 adn. 2. Quod tamen respuit L. Robert, *Anatolia* III 1958, 115/16 c. adn. 52.

---

3. Monumentum in honorem Zoili ab Aphrodisiensibus erectum, c. a. 130/40*p*. — *Aphrodisias*. Tabulas aliquot marm. albi anaglyphis ornatas, quae olim basem magnam fortasse in gymnasio exstructam circumstabant, tractat A. Giuliano, *Annuario* NS XXI/XXII 1959/60, 389/401, c. imm. ph. fig. 1/11, 13/15, et del. fig. 12. Cf. A. Dönmez, *Illustrated London News* 25 Apr. 1959, 712/13. Supra personas quinque, ubi tabulae locis ad id pertinentibus non mutilae sunt, nomina sunt inscripta.

(*a*). Supra virum barbatum, stantem et ad dextram conversum: Giuliano fig. 1/2.

Δῆμο[ς].

(*b*). In fragmento superiore tabulae pa ne totius deletae: Giuliano fig. 4.

Πόλις.

(*c*). Supra civem ipsum honoratum et deam seminudam quae caput eius coronat: Giuliano fig. 5.

Ζωΐλος Τιμή.

(*d*). Supra virum barbatum, sedentem et ad sinistram conversum: Giuliano fig. 10.

Αἰών.

Monumentum breviter commemoratur apud M. J. Mellink, *AJA* LXVII 1963, 184. Cf. J. et L. Robert, *REG* LXXVI 1963, 172 n. 249.

4. *Ibid.* Titulos fere CC anno 1934 vel repertos vel revisos in formam *Corporis* redegit J. M. R. Cormack, *MAMA* VIII, 1962, nn. 405/615. Cum tamen textus ita collectos singillatim commemorare non rationi *Supplementi* nostri sit consentaneum, genera titulorum tantum indicavimus, et comparationem numerorum cum CIG II, a Cormack praetermissam (comparationem titulorum *non* a se repertorum praebet), addere constituimus.

Epistula imp. Traiani Decii	424
SC a. 35^a attributum	405
Rescripta proconsulum	411, 419
Decreta civitatis Aphrodisiadis	406/10, 412, 414, 422
Decreta collegiorum	417/18
Donationes	413
Tituli honorarii	415, 429, 460/85, 488/530
Tituli agonistici	420/1, 423
Tituli aedificatorii	426/7
Dedicationes imperatoribus	431/4, 447, 451/3
Dedicat. Veneri, (impp. divis), populo	435/8, 448/50
Dedicat. impp. divis et populo	446
Dedicationes populo	439/44
Dedicatio Herculi et populo	445
Dedicatio Gratiis	416
Dedicationes dis aliis	454/7
Imprecatio	428
Prohibitio	430
Tituli Christiani	458/9, 602/5
Carmina	486/7, 531, 601
Monumenta sepulcralia	532/57, 559/600
Tituli Latini	425, 558
Monumenta anepigrapha	606/15

CIG II = *MAMA* VIII		CIG II = *MAMA* VIII		CIG II = *MAMA* VIII	
2739	447	2781	479	2833	549
2743	424	2781*b*	502	2834	559
2744	426	2785	501	2836	541
2745.6	427	2792	518	2840	560
2747	436	2796	406	2844	536
2748	438	2802	508	2845	564
2751	439	2804	504	2846	552
2752	440	2806	463	2850*c*	550
2755+		2809+		2850*e*	580
2808	435	2820B	465	2851	486
2756	416	2811*b*	421	2851*c*	520
2759	420	2814	528	9272	
2767	408*b*	2816	472	(CIG IV)	599

CIG II = *MAMA* VIII		CIG II = *MAMA* VIII	
2773 ⊦		2820A	492*b*
2738(?)	433	2826	577
2774	491	2828 +	
2775	482	2838	575
2775*b*/*d*	412	2829	554
2776	409	2831	570
2779	473	2832	545
2780	461	2832*b*	551

MAMA VIII 503 SEG IV 309. || Ad *MAMA* VIII 405 et 487 vid. J. Bingen, *Ant. Class.* XXXII 1963, 315.

5. Honores P. Claudii Menetiani Centauriani, a. 170/80^p. — *Tralles.* Titulum quem ed. Edhem Bey, *BCH* XXVIII 1904, 81 n. 4, revisit L. Robert, et fragmentum *BCH vol. cit.* 90 n. 13, nova lectione in melius redactum, coronam superiorem monumenti eiusdem esse acutissime intellexit; titulum ergo de novo ed., *Eos* XLVIII 1956 (*Symbolae Raphaeli Taubenschlag dedicatae*), II, 233/7, c. im. ph. lapidis fragmenti *b* fig. 3 et ectypi textus totius fig. 1.

Quamvis nomen 'Tauriani' iam ut [Πό. Κλαύδιον Μενητιανὸν] Ταυριανόν interpretatus sit Robert, *Rev. Phil.* (IIIe Sér.) IV 1930, 35 adn. 1, nunc demum nomen totum viri honorati habemus. Quare initium tituli recompositi hunc in modum legi debet:

'Η πατρὶς (*a*)
Πό. Κλαύδιον Με-
νητιανὸν Κεν-
ταυριανὸν ἱερέα (*b*)
'Ηλίου, κτλ.

De anno cf. L. Robert, *Études Anatoliennes*, 1937, 425.6.

I O N I A

6. Locus tribui sepositus, in. s. IV^a. — *Miletus*, nunc *Berolini* in museo. Titulum in tergo statuarum mulierum duarum sedentium inscr., qui tamen cum statuis aetate antiquiore confectis nihil commune habet, ed. G. Dunst, *Forschungen und Fortschritte* XXXV 1961, 272/3, c. imm. ph. fig. 1/2. De tribubus Milesiis etiam pauca disserit, et urget tribus duodecim apud Milesios non ante ca. 380^a constitutas esse.

'Οπλήθων δεοτέρης.

Hoc titulo fretus contendit Dunst titulum a T. Wiegand, *Sb. Akad. Berlin* 1904, 85, commemoratum et act. Hellenisticae attributum ut 'Αργαδέων πρώτη[ς] legendum esse: 'Αργαδέων πρώτη [χιλιαστύς] suppleverat Wiegand. E supplemento novo nonne hauriamus titulum eum, secundum Dunst, ante a. 380^a attribui debere?

7. Decretum de tabulis ne in trabeas vel columnas stoae affigantur, s. III^{a}. — *Miletus*. A. Rehm, *Milet* I, iii, 1914, 172 n. 32, c. im. ph. ectypi fig. 55. Textum cum commentario brevi exhibet F. Sokolowski, *Lois sacrées des cités grecques (Supplément)*, 1962, 206/7 n. 123.

8. Fasti sacri, s. V^{a} p. prior. — *Ibid.* SEG XVI 715. Textum exhibet F. Sokolowski, *op. cit.*, 206 n. 122. Vid. quoque L. H. Jeffery, *The Local Scripts*, 1961, 335/6 et 343 n. 37.

9. De ephebis, s. II^{a}/II^{p}. — *Ephesus*. SEG XVII 504, 510, 514. Adducere debuimus quae de iuvenibus apud Ephesios instituendis, testimoniis his fretus, scripsit J. Keil, *Festschrift für Rudolf Egger*, II, 1953, 261/4. Praecipue notandum est in SEG XVII 510, vss. 5/6, τοῖς ἀθ|λή]μασιν supplere K., 262 adn. 1.

LYDIA

10. Dedicatio deo Hypsisto et Sancto magno, a. 181/2^{p}. — *Borlu*, nunc *Manisa* in museo (Inv. n. 1166). Stelam marm. cum titulo fere integro, supra quem anaglyphum vel dei vel deae, ed. L. Robert, *Anatolia* III 1958, 111/29, c. im. ph. pl. XXI. Cf. nn. 2, 14, 42.

Θεῷ Ὑψίστῳ καὶ μεγ[ά]-
λῳ Θείῳ ἐπιφανεῖ Δη-
μὼ θυγάτηρ Τυράννου
θεὰν Λαρμηνὴν ἀνέσ-
τησεν, ἔτους σνζ'.

11. Dedicatio Angelo Sancto Probo, s. II/III^{p}. — *Temrek*, haud procul a *Borlu*. Partem inferiorem stelae marm. albi, undique nisi infra fractam, nunc eodem in museo (Inv. n. 1169), ed. id., *loc. cit.*, 120/9, c. im. ph. pl. XXI. Titulum adducit F. Sokolowski, *Harv. Th. Rev.* LIII 1960, 226 (cf. n. 1 supra).

c. 9]ι ἰων καὶ [Λ]ουκία
..... καὶ Ἀνγέλῳ Ὁσίῳ
[Δικ]αίῳ εὐχαριστοῦντε[ς]
[ἀν]έστησαν διὰ προφήτο[υ]
['Α]λεξάνδρου Σαϊττηνο[ῦ].

De deo Ὁσίῳ (καὶ) Δικαίῳ cf. SEG XIV 634, 779.

12. Monumentum sepulcrale, s. II^{p}. — *Borlu*, nunc eodem in museo (Inv. n. 1165). J. Keil et A. von Premerstein, *Denkschr. Wien* LIV (2) 1911, 77 n. 161, denuo ed. L. Robert, *loc. cit.*, 108/11, c. im. ph. pl. XXII. De parte dextra stelae marm. undique nisi a sinistra integrae agitur.

[Ἔτους ..., μη(νὸς) Ξ]ανδικοῦ ς'· Ἀλέξαν-
[δρος .... κατ]εσκεύασεν τὸ ἡρῷ-
[ον ἐκ τῶν ἰδί]ων πόρων καὶ ἐτεί-
[μησεν ..... τ]ὸν πατέρα καλῶς βι-
[ώσαντα· Μεν]εκράτης τὸν πατέρα,
[.... τὸν ἄ]νδρα, Διοκλῆς τὸν
c. 10 ιανὴ τὸν θρέψαντα
[..... Ἀλέξα]νδρος καὶ ἡ γυνὴ αὐ-
[τοῦ(?) .... τὴν θ]υγατέρα ἐτείμη-
[σαν c. 7]ν νηπίαν ἐτῶν δ' καὶ
c. 10 ας, Πολυνείκη, Ἀρτε-
[μ..... τὴν σύντ]ροφον ἐτείμη-
[σαν]. *vacat*

6. [..... Ἀλεξά]νδρα Keil et von Premerstein. || 10. θανοῦσα]ν eidem.

13. Monumentum sepulcrale Aurelii Epicteti et familiae eius, a. 279/80^{p}. — Olim *Sacayak*, nunc *Manisa* in museo (Inv. n. 1168). J. Keil et A. von Premerstein, *Denkschr. Wien* LVII (1) 1914, 10. Vid. L. Robert, *Anatolia* III 1958, 129/31, qui textum cum bibliographia praebet et notat stelam nunc *Manisa* conservari.

14. Dedicatio deo Hypsisto, paullo post a. 230^{p}. — *Philadelphia* (*Alaşehir*). W. H. Buckler, *JHS* XXXVII 1917, 93/4 n. 6, c. im. ph. ectypi. Ad fin. versus 1, ubi μεγάλῳ θε[ῷ] exhibuit Buckler, μεγάλῳ Θε[ίῳ] haesitanter profert L. Robert, *Anatolia* III 1958, 118. Cf. nn. 2 et 10 supra, et n. 42 infra.

AEOLIS

15. Rescriptum Imp. Augusti et M. Agrippae consulum de locis sacris publicisque, addita epistula proconsulis de Liberi Patris fano, a. 27^{a}. — *Cyme*, nunc *Lugduni Batavorum* in museo. SEG XVIII 555. De rescripto iam notissimo tractaverunt V. Arangio-Ruiz, *Bull. Inst. Dir. Rom.* (3^{a} ser.) III 1961, 323/42; W. Kunkel, *Studi in onore di Emilio Betti* II, 1962, 593/620; J. A. Crook, *Proceedings of the Cambridge Philological Society* NS VIII 1962, 23/9, c. im. ph.; J. H. Oliver, *Greek, Roman and Byzantine Studies* IV 1963, 115/22.

De verbis Augusti et Agrippae, quidnam iuris publici exhibeant, manet dissensio. Kunkel, reiectis quae de senatus consulto disputavit K. M. T. Atkinson (vid. SEG XVIII *loc. cit.*), textum nostrum partem

legis datae praebere putat, non tamen sine haesitatione; idem Oliver, sed aliis ex causis. Arangio-Ruiz et Crook ab edicto consulum ad provinciam populi Romani destinato non abhorrent, quod edictum ad unam tantum provinciam, sc. Asiam, pertinere contendunt. Crook, monente J. M. Reynolds, edictum non procul dubio a. 27ª sed fortasse a. 28ª etiam attribui posse notat.

Vs. 2 ad fin. ε[ἶπον], ἔ[ταξαν], ἔ[γνωσαν], ἔ[πραξαν] vel etiam ἔ[δοσαν] Oliver: ἐ[πέκριναν] Crook.

Vss. 3/4. ἐν πόλεσ[ιν ἢ κατὰ τῆς | π]όλεως ἑκάστης ἐπαρχείας Arangio-Ruiz, scilicet ἐπαρχείαν non provinciam sed civitatis territorium significare ratus. Et porro Oliver, communi sensu vocabuli ἐπαρχείας ipse quoque haud contentus, praefecturam municipalem vel ἐπιμελητείαν hoc loco significari conicit, ab Augusto ideo conditam ut provinciales res suas amotas repetentes adiuvaret.

Vss. 6/7 et 10/11. μηδὲ ἀπο[τίμησιν | ἢ] δῶρον et καὶ ὃ ἂν χρ[έους χά|ρι]ν δοθῇ Kunkel; nam modos rerum alienandarum non tres sed quattuor hic prohiberi putat — ereptionem, emptionem, donum, aestimationem possessionum (quod debiti solvendi genus ex his praecipue locis colligas: Caes. *B.C.* III 1, 2; Suet. *Div. Iul.* 42, 2; Cic. *ad Att.* XII 25, 1). Qua doctrina reiecta nihilominus ad vs. 6 ἀπο[τίμημα] supplet Arangio-Ruiz.

Vs. 9 ad fin. εἰς τὸν δημ[όσιον λόγον] Arangio-Ruiz.

Vss. 10/11. καὶ ὃ ἂν χρῆ[μα δῶρ|ο]ν δοθῇ Crook, quibus verbis donationis causa possessoribus, cum res civitatibus restitutae sunt, actionem denegari putat: χρῆ[μα ἐνεχύρι|ο]ν Oliver.

Vss. 13/14. Iudicibus Arangio-Ruiz et Crook emptionis tantum causa, non ὠνῆς ἐπὶ λύσει, Lysias fanum possidet.

Vss. 15/17. [et c]um vellent ----- quod est inscriptum fano, | [ha]berei ab Lusia. E.v.v.c., sei ita sunt etc. Oliver.

Vss. 20/22. Sei] autem Lusia contradeicit quae Apollonides pos-[tu]lat, vadi]monium ei satis dato ubi ego ero Lusiam prom[itte|re magi]s probo Kunkel, fortasse recte; at vid. quod coniecit Crook: sei] autem ----- [p]os[u|it et vadi]monium --- Lusiam pr[o]mi[tt|ere volti]s, probo. Accipit Oliver quae protulit Kunkel, sed puncto post ero addito significationem funditus mutat.

De titulo hoc scribentes gratias Iohanni Crook maximas agimus, qui in capitulo instruendo multum adiuvavit. Vid. etiam J. et L. Robert, *REG* LXXVI 1963, 162 n. 205.

M Y S I A

16. De officiis aedilium Pergamenorum, s. IIª. — *Pergamum*. SEG XIII 521, XV 758, XVI 735, XVII 536; *OGIS* 483. Vss. 72/7. Quid significent μετέωροι ὀχετοί in vss. 74/5 commemorati quaerit R. Martin, *Rev. Phil.* (IIIe Sér.) XXXI 1957, 66/72 (praecipue 67/8), coll. Aristotele, Ἀθ.Πολ. 50,2. Cf. J. et L. Robert, *REG* LXXI 1958, 215 n. 134.

Vs. 192. ὧν μὲν ἂν ἔχῃ ⟨μὴ⟩ στερέσθω legendum esse urget J. H. Oliver, *Greek, Roman and Byzantine Studies* IV 1963, 120 adn. 5, adnuente Klaffenbach.

De aetate tituli opiniones priorum considerat M. Amelotti, *Studia et Documenta Historiae et Iuris* XXIV 1958, 80/111, qui Fraser atque Oliver (contra Klaffenbach) sequitur et officia haec aedilium iam principatu Hadriani valuisse urget. Exemplis aliis adductis contendit etiam leges peregrinas nonnumquam ad ius Romanum esse adscitas, cuius rei hic titulus idcirco exemplar maximi momenti praebet. Cf. A. D'Ors, *ibid.* XXVI 1960, 473; J. et L. Robert, *REG* LXXII 1959, 239 n. 366.

17. Constitutio Imp. Vespasiani, a. 75p. — *Ibid.* S. Riccobono, *Fontes Iuris Romani Anteiustiniani*² I, 77; McCrum-Woodhead, *Doc. Flav. Emp.* 458; cf. C. A. Forbes, *TAPA* LXXXVI 1955,348. In vs. 6 pro τῶν ὑπ'] ἐμὴν ἡγεμονίαν legit κατὰ τὴν] ἐμὴν ἡγεμονίαν J. H. Oliver, *AJP* LXXXIV 1963, 90. Textum hunc Anglice redditum exhibent A. C. Johnson, P. R. Coleman-Norton, F. C. Bourne, *The Corpus of Roman Law*, II, n. 185.

18. Honores Adobogionae, Brogitari Galatarum tetrarchae uxoris, paullo ante a. 58ª. — *Ibid.* A. Ippel, *Ath. Mitt.* XXXVII 1912, 294/6 n. 20, c. im. ph. fig. 5. Basi huic imaginem marm. mulieris *Ath. Mitt. loc. cit.*, 315/16, c. im. ph. pl. XXV, editam attribuit W. Hahland, *Festschrift für Rudolf Egger* II, 1953, 137/57, c. imm. ph. fig. 1/3. De titulo vid. praecipue 144/5, ubi basem honorariam *Ath. Mitt. loc. cit.*, 296/7 n. 21, c. im. ph. fig. 6, etiam adducit Hahland. Cf. J. et L. Robert, *REG* LXVII 1954, 162/3 n. 218.

B I T H Y N I A

19. Dedicatio Herculi Nymphisque, s. II/Iª. — *Yalova*, nunc *Ankara* apud Universitatem. Stelam parvam marm. c. anaglyphis (supra) Herculis et (infra) Nympharum trium ed. L. Robert, *Anatolia* III 1958, 103/7, c. im. ph. pl. XX, qui originem lapidis explicat et anaglypha similia commemorat.

Ἀστὴρ Μενεσθέος
anaglyphum
Βυζάντιος Ἡρακλεῖ
anaglyphum
καὶ Νύμφαις εὐχήν.

20. Milites duo et muliones gratias Lucullo cuidam agunt, aet. imp. Rom. — *Dacibyza (Gebze)*, nunc *Constantinopoli* in museo. SEG II

666, IV 726, XV 776; *IGRR* III 2. Vs. 3. Quomodo vocabulum νούμεροι sit interpretandum disserit J. F. Gilliam, *Eos* XLVIII 1956 *(Symbolae Raphaeli Taubenschlag dedicatae)*, II, 207/16, et praecipue 211 c. adn. 17. Cf. J. et L. Robert, *REG* LXXI 1958, 324 n. 473.

21. Dedicatio Apollini, s. II^{p} (?). — *Yazır*, haud procul a *Dacibyza*, nunc eodem in museo (Inv. n. 5322). Aram lap. calc. sufflavi ed. L. Tuğrul, *Annual of the Archaeological Museums of Istanbul* VIII 1958, 33 (lingua Turcica) et 77 (lingua Anglica), c. im. ph. fig. 15A. Vss. 6/7 quales scripsimus ita interpunxerunt J. et L. Robert, *REG* LXXII 1959, 250 n. 424.

Ἀγαθῇ Τύχῃ.
Ἄμβροτε κοῦρε Διός, χρυ|σήνιε, σοί, ἄνα Φοῖβε,|
βωμὸν λαΐνεον, || Λητῴϊε, τόνδ' ἀνέθηκα |
Παπιανὸς ἅμα Μουκι|ανῷ υἱῖ, κλυτέ, δῶρον |
Μουκιανοῦ Δείοιο πά|ϊς· σὺ δὲ εἵλαθι, Φοῖβε.

1 litteris maioribus in corona superiore monumenti inscriptus est.

22. Dedicatio eidem, eiusdem aet. — *Ibid.*, nunc eodem in museo (Inv. n. 5323). Aram lap. calc. generis eiusdem ed. id., *loc. cit.*, 33/4 et 77/8, c. im. ph. fig. 15B.

Σοί, μάκαρ
Ἄπολλον,
Κορνηλιανὸς
θέτο βωμὸν
ὑπὲρ ἑαυτοῦ
καὶ τῆς γυνεκός μου
Αὐρ(ηλίας) Ἀπολαύστης
καὶ τῶν ἐμῶν
πάντων.

23. Honores Imp. Hadriani, a. 117/38^{p}. — *Prusias (Üskübü)*. SEG XIV 771. Partem inferiorem tabulae nunc repertam esse et in museo urbis conservari monet L. Tuğrul, *Annual of the Archaeological Museums of Istanbul* X 1961, 48 (lingua Turcica) et 126 (lingua Anglica), et monumenti totius, quod basem honorariam praebet, im. ph. addit fig. 12. Vss. 7/10 idcirco hunc in modum legi debent:

Σεβαστόν, πατέ-
ρα πατρίδος,
M. Ἰο[ύ]λιος
Πρόκλος,

24. Honores Imp. Antonini Pii, a. 143/61^{p}. — *Ibid.*, nunc eodem in museo. Basem lap. calc. sufflavi parvam ed. L. Tuğrul, *loc. cit.*, 42/3 et 121/2 n. 2, c. im. ph. fig. 2.

Αὐτοκράτορα τὸ β' Καίσαρα
Τ. Αἴλιον Ἀδριανὸν
Ἀντωνεῖνον Εὐσεβῆ Σεβαστόν.

25. P. Domitius Iulianus a tribu Iuliana honoratur, c. med. s. II^{p}. — *Ibid.*, eodem in museo. Basem lap. calc. sufflavi, supra a sinistra paullum mutilam, ed. id., *loc. cit.*, 43/4 et 122/3 n. 3, c. im. ph. fig. 3. Cf. J. et L. Robert, *REG* LXXVI 1963, 176 n. 263.

[Φυλὴ] Ἰουλιανὴ
[Π. Δ]ομίτιον
[Ἰου]λιανὸν
τὸν δὶς πρῶτον ἀρ-
χοντα ἀνέθηκεν,
ὅτι ἐπὶ πολλοῖς καὶ με-
γάλοις φιλοτειμήμασιν,
ἔτι καὶ ἐν τῇ ἐνδείᾳ
σεῖτον, οἶνον, ἔλαιον, ἀρ-
γύριον διένειμεν τοῖς
πολείταις προῖκα μόνος,
τὸν βασιλέα καὶ τροφέα
καὶ δημοφίλητον,
καὶ τὸ⟨ν⟩ δὶς τειμητήν.

12. βασιλέα. Vid. F. K. Dörner, *Bericht über eine Reise in Bithynien*, 1952 (*Denkschr. Wien* LXXV (1)), 13/14 n. 5, c. im. ph. pl. 3, qui titulum descripsit quo Domitius idem Iulianus a tribubus Germanica Sabinianaque honoratur; L. Robert, *Hellenica* VIII 1950, 76, 7. ‖ 14. Lap. ΤΟΝΔΙΣ⟦⟧ΤΕΙΜΗΤΗΝ.

26. Honores T. Flavii Domitiani Nestoris, s. II^{p}. — *Ibid.* SEG XIV 773 et 775 in basem unam coniungendos esse demonstrat L. Tuğrul, *loc. cit.*, 48 et 126, et im. ph. monumenti recompositi praebet fig. 14. SEG XIV 775 igitur pro SEG XIV 773, vss. 18/20, haberi debet. Cf. J. et L. Robert, *REG* LXXVI 1963, 178 n. 263.

27. Honores M. Aurelii Philippiani Iasonis, a. 215^{p}. — *Ibid. IGRR* III 60. Ad vss. 1 et 27/8 lectiones meliores adfert L. Tuğrul, *loc. cit.*, 47 et 126, quas infra exhibemus. Im. ph. obscuriorem tituli addit fig. 11, quem notat iam in ponte Kavlanlık esse inaedificatum.

1. Non [τὸν ἐν πᾶσιν ἀν]δρα sed [τὸν ἀγ]αθὸν ἄνδρα.
27. Non Ἄριστος Ἐπιγένους sed [Ε]ὐχάριστος Ἑρμογένους.
28. Versum hunc novum dispexit Tuğrul, ubi legit Χρυσιανὸς Χρήστου.

28. Honores L. Domitii Valeriani, a. 239/40p. — *Prusias.* SEG XIV 772, XVI 747. Partes superiorem et inferiorem baseos huius repertas esse monet L. Tuğrul, *Annual of the Archaeological Museums of Istanbul* X 1961, 48 et 126, qui im. ph. monumenti recompositi fig. 13 exhibet. Tituli ita aucti textum totum, versibus accuratius numeratis, exhibendum esse constituimus.

Τὸν λαμπρότατον
Μᾶρκον Δομίτιον
Οὐαλεριανὸν
χειλίαρχον πλατύσημον
λεγεῶνος γ' Γ[αλλι(κῆς)],
ταμίαν [ἀποδεδειγμένον],
[στρ]ατηγὸ[ν τοῦ δήμ]ου Ῥω[μαίων],
πρεσ(βευτὴν) Σεβ(αστοῦ) ἡγεμόνα λεγεῶνος ιβ'
κερανυοφόρου βεβέας εὐσταθοῦς,
πρεσβ(ευτὴν) Σεβ(αστοῦ) ἡγεμόνα λεγεῶνος ζ'
Κλαυδίας, πρεσβ(ευτὴν) Σεβ(αστοῦ) καὶ ἐπανορ-
θωτὴν τῶν τῆς Παμφυλίας πόλεων,
ἀνθύπατον Σικελίας, πρεσβευ(τὴν)
καὶ ἀντιστράτηγον Σεβ(αστοῦ) καὶ ἡγεμόνα
Γαλατίας, πρεσβ(ευτὴν) καὶ ἀντιστράτηγον Σεβ(αστοῦ)
καὶ ἡγεμόνα Κιλικίας, πρεσβ(ευτὴν)
καὶ ἀντιστράτηγον Σεβ(αστοῦ) καὶ ἡγεμόνα
Ἀραβίας, ὕπατον, Μ(ᾶρκος) Δομίτιος
Κ ά ν δ ι δ ο ς
[τὸν πατέρα] καὶ αὐτοῦ
[εὐ]εργέτην.

3 et 19 litteris maioribus sunt inscripti. || Vid. etiam J. et L. Robert, *REG* LXXVI 1963, 178 n. 263.

29. Dedicatio Iovi Salvatori, s. I^{ex}/I^{p}. — *Ibid.*, nunc eodem in museo. Partem superiorem stelae lap. calc. glauci ed. id., *loc. cit.*, 42 et 121 n. 1, c. im. ph. fig. 1.

Διὶ
Σωτῆρι.

30. Tit. sep. Tib. Claudii Philoxeni, s. I/II^{p}. — *Ibid.*, eodem in museo. Aram sepulcralem lap. calc. glauci, c. anaglypho personae tragicae, ed. id., *loc. cit.*, 44/5 et 123/4 n. 4, c. im. ph. fig. 4. Cf. J. et L. Robert, *REG* LXXVI 1963, 176/7 n. 263.

Τιβ. Κλ. Φιλόξενος
Ἀθηναῖος τραγῳδός,
ἐτῶν κθ' μηνῶν γ'.
anaglyphum

Ἰσθμὸς Κορίνθιος
τραγῳδὸς ἀνεναιωσά-
μην.

31. Mon. sep., s. II^{p}. — *Ibid.*, eodem in museo, a *Tepecik* advectum. Fragmentum liminis superi monumenti lap. calc. glauci, a sinistra mutilum, ed. id., *loc. cit.*, 45/6 et 124 n. 5. c. im. ph. fig. 5. Cf. J. et L. Robert, *loc. cit.*, 177 n. 263.

[10].....ς Αἰλίου κρεοπώλης ζῶν ἑαυ-
[τῷ τὴν καμ]άραν ἐποίησα καὶ τῇ ἑαυτοῦ
[συνβίῳ ..]λῃ Τειμοθέου ἀνεξοδιάστην(?)
[[13]..... κ]αὶ τοῖς ἐγγόνων ἐγγόνων
----------(?)

3. ἀνεξοδιάστην. Vid. SEG XIV 770 vs. 5 et bibliographiam ibi collatam. Quod scripsimus exhibet ed.; sed ex im. ph. fortasse ἀνεξοδίαστον hauriendum est.

32. Tit. sep. Pantagathi, aet. eiusdem. — *Ibid.*, eodem in museo. Aram sepulcralem lap. calc. glauci ed. id., *loc. cit.*, 46 et 124/5 n. 6, c. im. ph. fig. 6. Cf. J. et L. Robert, *loc. cit.*

Παντάγαθος
Τ. Φλ. Δομιτιανοῦ
Δημοκράτους
οἰκονόμος
ἐτῶν με'·
χαῖρε.

33. Mon. sep.(?), aet. imp. Rom. — *Ibid.*, eodem in museo, ab *İkizler* advectum. Fragmentum marm. undique(?) mutilum, fortasse monumenti sepulcralis partem, ed. id., *loc. cit.*, 47 et 125 n. 8, c. im. ph. fig. 8.

-- Χρῆστος -- *vel* [-- Ε]ὔχρηστος ---

Vel etiam -- χρηστός --.

34. Tit. sep., aet. eiusdem. — *Ibid.*, eodem in museo, ab *Hamamalti* advectum. Fragmentum marm. undique nisi infra mutilum ed. id., *loc. cit.*, 47 et 125/6 n. 9, c. im. ph. fig. 9.

.....ος Μ.....
[τῷ ἑαυ]τοῦ ἀ[δελφῷ].

35. Tit. sep. Christ., s. III/IV^{p}. — *Ibid.*, eodem in museo, a *Kavlanlık* advecta. Stelam lap. calc. glauci cum titulo in tabula ansata inscr., supra quem crux, ed. id., *loc. cit.*, 46/7 et 125 n. 7, c. im. ph. fig. 7.

† Κόσμιον καὶ εὐγενῖ βί-
ον διάξασα ἐπόλεθ-
ρον δὲ καὶ ἐπώδυνον
διὰ τέκνου θάνα-
5 τον Γεωργίου σχο(λαστικοῦ)
ἐκτελέσασα ἐν-
θάδε κατάκιμε, Εὐ-
φημία ὄνομα λεγο-
μένη, γαμετὴ γενα-
10 μένη Ἀρ(σ)ακίου.

2. ἐπόλ. J. et L. Robert, *REG* LXXVI 1963, 178 n. 263: ἐπ'ὄλ. Tuğrul. ‖ 8. ὤναμα Tuğrul, quod ex im. ph. correximus. ‖ 10. Lap. ΑΡΕΑΚΙΟΥ.

36. Fragmentum incertum (tit. sepulcralis?), aet. imp. Rom. — *Prusias*, eodem in museo, ab *Hamamalti* advectum. Fragmentum lap. calc. albi ed. id., *loc. cit.* supra (n. 28), 47 et 126 n. 10, c. im. ph. fig. 10.

--Ἀγαθη---

ΑΤΑΘ Tuğrul.

PHRYGIA

37. Dedicatio Baccho, s. II^{p}(?). — *Dorylaeum (Eskişehir)*, nunc *Bursa* in museo. Titulum quem olim ed. G. Mirbeau, *Échos d'Orient* IX 1906, 360, (cf. L. Robert, *Hellenica* X 1955, 106 adn. 1) in ara marm. glauci c. anaglyphis in lateribus omnibus inscr., denuo vidit et exscripsit C. H. E. Haspels, *AJA* LXVI 1962, 285/7 n. 11, c. imm. ph. pl. 76. Vid. quoque M. P. Nilsson, *Eranos* LX 1962, 180/1, J. et L. Robert, *REG* LXXVI 1963, 175/6 n. 262. Litt. E, Σ, ω.

[N]έοι μύσται Διο[νύσῳ]
ἐπιφανεῖ θεῷ.

38. Dedicatio Baccho, s. II^{p}(?). — *Ayvalı*, Corum versus a *Nacolea*, nunc *Bursa* in museo. *MAMA* V (App.) KB 6, p. 168, revisit C. H. E. Haspels, *loc. cit.* n. 1, c. imm. ph. pl. 75. Vid. quoque M. P. Nilsson, *loc. cit.*, J. et L. Robert, *loc. cit.*

Πτολεμηνοὶ μύσται
Διονύσ ῳ εὐχή-
ν.

39. De fano dei medici exhortatio, s. VI^{a}. — *Gordium*. SEG XVII 543 pro titulo lingua Phrygia scripto, contra argumenta ab A. N. Oikonomides proposita (vid. SEG XVII *loc. cit.*), habendum esse

contendit O. Masson, *Kratylos* VII 1962, 105. Quod et ipsi credidimus, sed proposita aliorum, quamvis nobismet non omnino probata, in usum omnium communicare debemus. Cf. Her. VII 152.

40. Dedicationes Agdisti, s. II/III^{p}. — *Castellum et monumenta regum Phrygiae* (*Yazılıkaya*), nunc *Afyonkarahisar* in museo. *MAMA* VI 390/9. De dea hac, cuius nomen in titulis supra scriptis Ἀνγδισις, Ἀνγδισσις, Ἀγγδιστις, etc., (etiam Ἀνδιξις) exprimitur, tractat R. Gusmani, *La Parola del Passato* XIV 1959, 202/11, coll. praecipue Pausan. VII 17, 10/12.

41. Cognitiones procuratorum de angariis, a. 200/237^{p}. — *Euladra* (*Sulmenli*). SEG XIII 625, XVI 754. De locatione urbium Anosi et Antimachiae, deque viis per eam regionem nunc testimonio auctorum vel titulorum antiquorum confirmatis tractavit T. Zawadzki, *REA* LXII 1960, 80/94. In vs. 1 ΚΑΜΕΙΝΟΙ pro nomine ethnico (Κάμεινοι), monente L. Robert, habet. Cf. J. et L. Robert, *REG* LXXIV 1961, 238 n. 697, et n. 44 infra.

LYCAONIA

42. Dedicatio deo Sancto, aet. Rom. — *Laodicea Combusta*. W. M. Ramsay, *Studies in the Eastern Roman Provinces*, 1906, 176/7 n. 70. Ubi T. Callander θείῳ θεῷ legerat sed in ⟨ὁσ⟩ίῳ θεῷ converterat, lectionem veram lapidis, coll. dedicationibus aliis deo eidem factis (e.g., nn. 2, 10, 14 supra), vindicat L. Robert, *Anatolia* III 1958, 114/15.

43. Titulos Lycaoniae et ad fines Pisidiae Phrygiaeque repertos ad numerum CCCCIV in formam *Corporis* redegit et ed. W. M. Calder, *MAMA* VIII, 1962. Infelicissime accidit ut eo libro series voluminum notissima ad monumenta Asiae Minoris antiqua pertinentium terminetur; de qua re dum deploramus, nihilominus liceat hoc loco exprimere quantum libris octo bene meritis studia epigraphica sint ditata, quantaeque laudes memoriae editoris eruditissimi sint tribuendae. Cuius vitam pietate dignissima scripsit J. M. R. Cormack, *Proceedings of the British Academy* XLVII 1961, 345/60.

Titulos Pisidiae vel Isauriae attribuendos locis cuique propriis commemoravimus. Quos tamen Lycaoniae exscripsit Calder, ratione solita usi (cf. SEG XVI 752) secundum urbes et genera ordinavimus.

Anzulada	Tituli sepulcrales	288-295
	Terminus	296
Perta et vicinia	Titulus honorarius	263
	Tit. aedificatorius	259
	Dedicationes	260, 262

	Tit. sepulcrales	264-283
	Invocationes Christ.	284-287
	Tit. Latinus	261
Savatra (Yaglıbayat)	Tit. honorarii imperatorum	229-230
	Tit. hon. alii	231-232
	Dedicationes	226-227
	Tit. sepulcrales	234-255, 258
	Invocationes Christ.	256-257
	Gnomon	233
Kana	Tit. honorarius imp. Probi	212
	Tit. aedificatorius aet. imp. Traiani	211
	Tit. senatus populique	213
	Tit. sepulcrales	214-225
Iconium (Konya)	Dedicationes	297-298
	Tit. sepulcrales	300-302, 304-327, 329
	Tit. Christiani	303, 328
	Tit. Latinus	299
Pappa Tiberiopolis et vicinia	Tit. honorarii imperatorum	330-331
	Tit. hon. alii	332-333
	Tit. sepulcrales	334-345
Lystra et vicinia	Dedicationes	1-4
	Tit. sepulcrales	28-46, 48
	Tit. Latini	5-10, 12-27
	Tit. Christiani	49-51
	Monumenta anepigrapha	11, 47

MAMA VIII 275. Vid. J. Bingen, *Ant. Class.* XXXII 1963, 315. ‖ *MAMA* VIII 297 = CIG III 3993; de dea Aggdisti ibi commemorata vid. n. 40 supra.

PISIDIA

44. Collatio stipum, c. a. 235p. — *Sağir.* J. R. S. Sterrett, *Papers of the American School of Classical Studies at Athens* III 1884/5, 263/4 n. 378; W. M. Ramsay, *Studies in the Eastern Roman Provinces*, 1906, 343 n. 20; id., *JHS* XXXII 1912, 160/1 n. 20, c. del. Vs. 12. Συνναδ[εὺς ἐν Ἀ]νόσῳ, quod protulerat Ramsay, e SEG XVI 754 (n. 41 supra) confirmat T. Zawadzki, *REA* LXII 1960, 81/2, qui de locatione urbis praecipue tractat. Cf. J. et L. Robert, *REG* LXXIV 1961, 240 n. 721.

45. *Vicinia Anaburae.* Titulos ad fines septentrionales Pisidiae repertos in *MAMA* VIII, 1962, (vid. n. 43 supra) comprehendit W. M. Calder, quos secundum genera tantum ordinavimus.

Tit. honorarius imp. Septimii Severi	372
Tit. honorarii alii	350/1, 373
Dedicationes	346, 363, 385/6, 402
Tit. sepulcrales	349, 362, 364/71, 375/83, 388/401, 404
Tit. Latini	348, 374, 387
Tit. lingua Phrygia expressus	347
Monumentum anepigraphum	403

46. Tit. honorarii, s. II/IIIp. — *Termessus. TAM* III 55. Im. ph. praebuit Freya Stark, *Alexander's Path from Caria to Cilicia*, 1958, ad p. 89.

PAMPHYLIA

47. Honores Paulinae, s. I/IIp. — *Aspendus.* SEG XVII 640 considerat Sterling Dow, *JHS* LXXXII 1962, 142/4, c. del., qui spatia accuratius aestimat et lectiones meliores hic vel illic adfert. Nomina deorum in vss. 8/10 (SEG *loc. cit.* in adn. crit. commemorata) reicit, et titulum honorarium esse non votivum suadet. Textum ergo quem tunc exhibuimus confirmat nisi in locis quos infra ordinavimus.

2. Ad init. .[1], στου legi debet.
5. Ad fin. γυμνα[σίου] supplet Dow.
7. Ad fin. [καὶ], non [καὶ ---], mavult id.

48. Dedicatio Iovi disque aliis, act. imp. Rom. — *Ibid.* SEG XVII 641, vss. 3/4. De Veneribus Castnietidis, testimoniis praecipue numismaticis usus, tract. L. Robert, *Hellenica* XI/XII 1960, 177/88, qui textum hunc exhibet 177.

49. Tit. sep., aet. Hellenist. — *Ibid.* SEG XVII 643, vs. 1. Δέξιφυς, non Δεξιεύς, ex ectypo legit O. Masson, *Glotta* XXXIX 1960/1, 111/12, adnuente D. Hereward, et de nomine breviter disserit.

ISAURIA

50. *Regio Notum vel Eurum versus a Lystra.* Titulos plurimos hac regione repertos exscripsit et ed. W. M. Calder, *MAMA* VIII, 1962, nn. 52/210 (vid. n. 43 supra), quos secundum genera infra ordinavimus. Nn. 134/169 ut *Isaurae Novae (Dorla)* inv. praecipue notamus.

Honores impp. Diocletiani et Maximiani	186-187
Tituli sepulcrales	52-185, 188-210

MAMA VIII 102 = SEG VI 476
126 = 482
132 = 488

51. Dedicatio Iovi Astreno, act. Rom. — *Astra*. SEG XVII 672, vs. 1. Παθουνδις Πα legunt G. E. Bean et T. B. Mitford, *Anatolian Studies* XII 1962, 202 adn. 34.

LYCIA

52. Tit. agonisticus, s. III^{p} p. prior. — *Oenoanda*. M. Holleaux et P. Paris, *BCH* X 1886, 231/2 n. 11, vss. 8/16, exhibet et tractat L. Robert, *Eos* XLVIII 1956 (*Symbolae Raphaeli Taubenschlag dedicatae*), II, 229/31, qui ad init. vs. 9 editores in textu exscribendo erravisse putat, atque idcirco ⟨πλε⟩ιστονείκης non ἀριστονείκης ibi legendum esse contendit. In vss. 10/11 [Πατα]ρεύς vel [Βαλβου]ρεύς profert, et in vs. 14 etiam [κοινὸν Ἀσί]ας supplet.

53. Elementa philosophiae Epicureae a Diogene Oenoandensi lapidi commissa, s. II^{p}. — *Ibid*. SEG XIX 873. Urbem Oenoanda paucis abhinc annis revisit C. W. Chilton, qui de editionibus monumenti Diogeniani prioribus, deque statu fragmentorum tituli hodierno tractat, *AJA* LXVII 1963, 285/6; quem statum ut pessimum monumentumque ipsum ut laboris conservationisque non modo dignum sed maxime desiderans repraesentat.

Originem linguae nominumque rerum secundum Epicureos considerat id., *AJP* LXXXIII 1962, 159/67, fragmentis X/XI (William) praecipue fretus. In fr. X col. IV, vss. 10/12, οὐδὲ | γάρ πω τ[ότ]ε β[ασι]λ[έ]ες ἦ|σαν legerant Heberdey et Kalinka, *BCH* XXI 1897, 390/3 frr. 48/9: πίνακες protulerat William, et .....ες exhibet A. Grilli, *Diogenis Oenoandensis Fragmenta*, 1960, fr. 11. βασιλέες ex apographo editorum primorum defendit Chilton, qui tamen de παραγγέλσε[ι]ς etiam cogitat. In fr. XI col. I, vss. 1/4 (Grilli fr. 11, col. V), Heberdey et Kalinka idcirco in textu suo secutus est: [συνα]γωγοῦ | [ἔ]δε[ι, ὥ]στε | [διὰ] κτλ. in vss. 1/2 Grilli.

In vss. 6/7 columnae eiusdem, ubi ὀρ|κεῖδός vel [δο]|κεῖδός priores, [ῥα]|κεῖδός profert Chilton, *loc. cit.*, 166/7.

Fr. XII (William); 12 (Grilli): SEG XIX 873(*b*). Col. III vss. 5/11 praecipue tractat C. W. Chilton, *Phronesis* VII 1962, 105/9, cuius textum exhibemus. De ceteris textum a William prolatum accipit nisi quod in vss. 13/14 columnae eiusdem ea quae exhibet Grilli (SEG XIX *loc. cit.*) mavult.

τοὺς θεούς, ε[ἰπὼν δὲ καὶ]
εἶναι αὐτοὺς [ἄπορον καὶ]
μὴ εἶναι, τὸ ᾧ[ληθὲς δὴ]
ποιῶν ἴσον δ[ῆλος καὶ εἰ]
εἰπὼν τὸ μὴ [εἰδέναι]
ὅτι εἰσὶν αὐ[τοῦ δὴ ἐ]-
παύσατο.

Fr. XXIII (William); 24 (Grilli): SEG XIX 873(*e*). Col. III vss. 4/13. De sensu supplementisque horum versuum tractat A. Barigazzi, *La Parola del Passato* XVI 1961, 216/19, qui textum huncce profert, in vss. 4/7 William secutus.

τήν]-
δε μὲν [γὰρ τὴν συνγρα]-
φὴν οὐχ [ἡμῶν αὐτῶν χά]-
ριν ἀλλ' ὑ[μῶν ἕνεκα, ὧ πο]-
λεῖται, κ[ατεσκευάσ]-
μεθα ἑ[τ]οίμῳ οὖ]-
σαν ὑμε[ῖν ἐν τῇ προ]-
σόδῳ το[ύτου δὴ τοῦ ἔρ]-
γου κατ' [ὄψιν ἐνταῦ]-
θα κτλ.

Fr. XXVIII (William); 28 (Grilli). Col. II (= Col. V, Grilli), vss. 4/13. Vid. A. Barigazzi, *loc. cit.*, cuius textus infra exhibetur.

τὴν οὖν ἐγ[λογὴν ταύτην τῶν]
ἡδέων καὶ δ[υσχε]-
ρῶν [π]ο[ιούμε]νοι [εὐ]-
τελῆ [πάνυ καὶ] οἰκ[είαν]
ἀνθρώπῳ [γε]ν[νῶμεν ἡδο]-
νήν.

καὶ τὰ μὲν οὖν π[ερὶ]
[τῆς ἀφροσύνης]
ἐρῶ· ἐν [μ]ὲν γὰ[ρ ἔσ]-
τι ν[ῦν] εἰδέν[αι σαφῶς] κτλ.

6. [π]ο[ιησάμε]νοι priores. ‖ 8. [εἶ]ν[αι τὴν ἡδο]νήν Grilli. ‖ 12. ἐγώ· ἐν κτλ. Grilli: σγω· ἐν [μ]ὲν γά[ρ] William.

Fragmentorum omnium editionem novam edidit A. Grilli, *Diogenis Oenoandensis Fragmenta* (Mediolanum, 1960), quam interdum supra adduximus sed quae hoc loco expresse commemoranda videtur. Editionem alteram Teubnerianam etiam parat C. W. Chilton.

CILICIA

54. Honores Aurelii Polemoniani Obrimi, s. II/III^{p}. — *Ayasofya*, inter *Gündoğmuş* et *Alanya*, prope *Bayır*, sita. Basem statuae commemoravit Aziz Albek, *Belleten* XXII 1958, 348 (lingua Turcica) et 350 (lingua Gallica), c. im. ph. fig. 13.

Ἡ βουλὴ καὶ ὁ δῆμος ἐ-
τείμησεν Αὐρήλιον
Πολεμωνιανὸν Ὄβ[ρ]ι-
[μο]ν νέον· τὸν δὲ ἀν-
[δριά]ντα ἀνέστησεν
[Αὐρήλ]ιος Ὀβριμιανὸς
-------τεος ὁ πα-
[τὴρ φ]ιλοστοργίας
[ἕ]νεκε[ν].

De locatione urbis praecipue tractant J. et L. Robert, *REG* LXXII 1959, 259/60 n. 455, quam eandem esse ac Caralliam a Stephano Byzantio commemoratam urgent.

55. Tit. sep., aet. Rom. — *Ibid.* Fragmentum tituli vix accurate exscripsit Aziz Albek, *loc. cit.*, 349 et 352, quod hunc fere in modum, ut videtur, legi debet:

Ἀλέ[ξ]ανδρος Ὀ[β]ρίμου δὶς καὶ -------
τοῖς ἐξ ἑαυτ[ῶν ----------]

Docu- , 90,

56. Honores Aurelii Antistii Cononiani Blandi, s. III^{p}. — *Hamaxia* (*Sinekkalesi*). Lapidem magnum nunc in muro inaedificatum ed. G. E. Bean et T. B. Mitford, *Anatolian Studies* XII 1962, 190 n. 5, c. im. ph. pl. XXXIII*d*. De locatione urbis huius vid. eosdem, *loc. cit.*, 185/8.

Ἡ βουλὴ καὶ ὁ δῆμος
ἐτείμησαν Αὐρ. Ἀν-
θέστιον Κονωνιαν-
ὸν Βλάνδον τὸν ἴδιον
βουλευτήν, ἄρξαντα
τὰς ἐπιβαλλούσας
τῇ ἡλικίᾳ αὐτοῦ ἀρχάς·
τὸν δὲ ἀνδριάντα ἀνέ-
στησαν Αὐρ. Βλανδια-
νὸς Κόνων καὶ Αὐρ. Μιρα-
σητιανὴ {ν} ἐνδογονεῖς
μνήμης καὶ φιλοτεκνί-
ας χάριν. (*hedera*)

[illegible] — [illegible] unum monumentum pertinentes [illegible] ed. Bean et [illegible] 188 n. 1.

(*a*). Πολέμων
Ὀβρασητου
Ὀβρασηταν
Πολέμωνος
τὸν πατέρα.

(*b*). Ὀβρασητας
Πολέμωνος
Κουαλιν τὸν
[υ]ἱὸν καὶ Λαν
[τ]ὴν θυγατέρα.

(*b*) 4. De nomine Λας cf. CIG III 4406 et 4409.

58. Tit. sep., aet. eiusdem. — *Ibid.* Partem superiorem baseos cum titulo infra coronam superiorem inscripto ed. eidem, *loc. cit.*, 188/9 n. 2.

Ὀβραουν Ὀβρανγουειτος ἀνέστησ[αν οἱ κληρο]-
νόμοι Ἀθηνίων καὶ Σαραλουγερις κα[ὶ ὁ δεῖνα]
οἱ Κουαλεως υἱοὶ τοῦ ἀδελφοῦ αὐτοῦ κατ[ὰ τὴν αὐτοῦ]
δ̣ι̣α̣θή[κ]ην.

59. Tit. sep., aet. eiusdem. — *Ibid.* Lapidem in muro inaedif. et supra atque a dextra mutilum ed. eidem, *loc. cit.*, 189/90 n. 4, c. im. ph. pl. XXXIII*c*.

[Λο]υκίᾳ[ν(?) ---- Ὀ]-
β̣ρίμου θυ[γατέρα ἀνέ]-
στησεν Ν----------
v. κ ου θυγ[άτηρ ἡ μήτηρ (*vel sim.*)]
vac. μνή[μης χάριν].

60. Tit. sep., s. II/III^{p}(?). — *Ibid.* Fragmenta duo inter se non coniuncta lap. calc. albi ed. eidem, *loc. cit.*, 190/1 n. 6, c. im. ph. pl. XXXIV*a*.

[Σ]ωτᾶς ----του Σω-
τᾶν τὸ[ν πάππ(?)]ον μνή-
μης χ ἄριν.

1. Vel ---γου.

61. Tit. sep., aet. imp. Rom. — *Ibid.* R. Heberdey et A. Wilhelm, *Denkschr. Wien* XLIV (6) 1896, 137/8 n. 226 c. del. Ubi in vs. 1 Κιλώρασις Κο[υάλεως(?)] scripserunt Heberdey et Wilhelm, Κόν̣[ωνος] ad fin. legere potuerunt G. E. Bean et T. B. Mitford, *Anatolian Studies* XII 1962, 189 n. 3, qui lectionem ceteram editorum priorum confirmant.

62. Tit. sep., aet. eiusdem. — *Ibid.* CIG III 4404 duos textus re vera comprehendere contendunt Bean et Mitford, *loc. cit.*, 189, quos hunc in modum interpretantur:

(*a*). Μονγιλλαρις Τουευ-
ς ἑαυτὸν ἀνέστησεν
ἐπὶ τῆς αὐτοῦ οἰκίας
⟨μ⟩νήμης χάριν.

(*b*). Μονγιλαρις Τ[ου-
ευς Πουη[ν] ⟨τὴν⟩ [τῆς]
ἀδ⟨ελ⟩φῆς θ⟨υγ⟩α[τέρα].

63. Mon.sep., s. I/II^{p}. — *Hamaxia*, nunc *Alânya* in Belediye. Monumentum magnum cum aedicula, in qua anaglypha mulierum duarum, militis, senis, et in lateribus anaglypha virorum duorum (a sinistra) et viri, mulieris, infantis (a dextra), ed. eidem, *loc. cit.*, 191 n. 7, c. imm. ph. pl. XXXIV*b/d*. Tituli infra anaglypha in fronte nomina mulieris unius, militis, senis praebent.

(*a*). Ναναϛ
Τρεβημεως
γυνή.

(*b*). ΚΡ.Α.Ο.ΕΤΑϹ
Τρεβημεως.

(*c*). Τρεβημις
Κιδαραμωτος.

64. Honores C. Herennii Maximi, s. I/II^{p}. — *Syedra*. Basem c. titulo valde detrito et undique partim mutilo ed. G. E. Bean et T. B. Mitford, *Anatolian Studies* XII 1962, 192/3 n. 8, c. im. ph. ectypi pl. XXXV*a*.

[C.] Erennio Maxim[o]
veterano leg. V
Macedonicae,
[s]acerdoti Ca[e]-
[s]aris, civitas [Sy]-
ed[r]en[s]ium h.c.
Γ. Ἐρεννίῳ Μαξίμ[ῳ]
ἐντείμως ἀ[πολε]-
λυμένῳ λεγι[ῶνος]
ε′ Μακεδονικῆς, [ἀρ]-
χιερ[ε]ῖ Καίσαρ[ος, Συε]-
δ[ρέων ἡ πόλις τειμῆς]
ἕν[εκεν].

65. Honores agonothetae cuiusdam, s. III^{p}. — *Ibid.*, haud procul a titulo praecedente inv. Partem inferiorem baseos honorariae ed. eidem, *loc. cit.*, 193 n. 9.

----------μου
[.....$^{c.7}$ αἰ]ωνίου
ἀγωνοθέτου καὶ
φιλοτείμου.

66. Claudiana Biacliana honoratur, aet. eiusdem. — *Ibid.* Lapidem in muro inaedif., cum titulo valde detrito, ed. eidem, *loc. cit.*, 193 n. 10. Textum hunc obscuriorem, ut videtur, praetermiserunt Heberdey et Wilhelm, qui textus utrimque dispositos exscripserunt (*Denkschr. Wien* XLIV (6) 1896, 142 n. 234 et 144 n. 242).

Κλαυδιαν[ὴ]ν
Βιακλιανήν
τὴν λα[μπρο]τά-
την ὑπατι[κὴν]
ἡ π[ό]λ[ις].

Ἡρακλιανὴν haesitanter profert A. M. Woodward, per ep.

67. Tit. agonisticus, aet. eiusdem. — *Ibid.* Lap. calc. quadratum ed. eidem, *loc. cit.*, 194 n. 11. Titulus hic textum eundem praebet ac Heberdey-Wilhelm, *op. cit.*, 143 n. 238, vss. 3/14 (vid. n. 68 infra).

[-------- θέμιδος τετ]ραετη-
[ρικῆς φιλο]τειμηθείσης καὶ
[ἐπιτελεσ]θείσης [ὑπὸ Αὐρ.] Ζωΐ-
[λου Χρήσ]του τ[ο]ῦ ἀ[ξ]ιολογω-
[τάτου] καὶ Αὐρ. [Διοδω]ριανῆς
[Θεο]δώρας τῆς γ[υναικ]ὸς [αὐ]-
τοῦ τῆς ἀξιολογω[τά]της ἐξ [ἰδί]-
ων χρημάτων, ἀγωνοθετοῦν-
τος αὐτοῦ τοῦ φιλοτείμου
Ζωΐλου.

68. Tituli agonistici, aet. eiusdem. — *Ibid.* Titulos nonnullos quos exscripserant et communicaverant R. Heberdey et A. Wilhelm, *Denkschr. Wien* XLIV (6) 1896, 143/4, reviserunt G. E. Bean et T. B. Mitford, quibus lectiones aliquot meliores proferunt, *Anatolian Studies* XII 1962, 192 adn. 15.

H-W. 143 n. 238, c. del. Ad fin. nomen Ζωΐλου addendum est, item 143/4 n. 239 et 144 n. 240.

H-W. 144 n. 242, c. del. In vss. 6/7 Αὐρηλίου Ἰζμήνου viderunt B. et M.

In H-W. 142 n. 234 quoque, vs. 9, non δ′ sed (*hedera*) legerunt B. et M, qui etiam in H-W. 146 n. 249 (honores Hieronymi), vs. 3, lapidem non ἐτείμησον sed ἐτείμησεν exhibere constituerunt.

69-86. *Laertes* (*Cebelireş*). Reliquias urbis antiquae extentiores reppererunt G. E. Bean et T. B. Mitford orientem versus ab *Alânya* in monte Cebelireş Dağı appellato, et in hoc situ Laertem a Strabone

commemoratum collocant, *Anatolian Studies* XII 1962, 194/6. Titulos duodeviginti ibi exscriptos etiam ed. eidem, *loc. cit.*, 196/206, quos infra exhibemus.

---

69. Honores Imp. Claudii, a. 41/54p. — Basem altam supra a sinistra fractam ed. Bean et Mitford, *loc. cit.*, 197/8 n. 13.

[Αὐτ]οκράτορα
[Τιβ]έριον Κλαύδιον
[Κ]αίσαρα Σεβαστ[ὸ]ν
Γερμανικόν, τὸν σ[ω]-
τῆρα καὶ κτίστην τοῦ
κόσμου, Πολέμων
Νοῦ ὀλυνπιονίκης.

---

70. Honores Imp. Commodi, a. 180/90p. — Basem altam prope titulum praecedentem inv. ed. eidem, *loc. cit.*, 204/5 n. 24.

Αὐτοκράτορα
Καίσαρα M.
Αὐρήλιον
Κόμμοδον
'Αντωνῖνον
Σεβαστὸν
ἡ βουλὴ
καὶ ὁ δῆμος.

---

71. Honores Imp. Caracallae, a. 213/17p. — Basis magna cum titulo in media parte detrito: Bean et Mitford, *loc. cit.*, 205 n. 25, c. im. ph. pl. XXXV*c*.

Αὐτοκράτορα Καίσαρα
M. Αὐρήλιον Σεουῆρον
'Αντωνε[ῖνον Εὐσεβῆ]
[Σεβαστὸν 'Αραβικὸν]
['Α]δι[α]βην[ικὸν Παρθικὸν]
[μέγισ]τον Βρεταν[νικὸν]
μέγιστον Γερ[μανικὸν]
[μέγ]ισ[τον, ἀρχιερέα]
[μ]έγισ[τον], δ[ημαρχικῆς]
ἐξουσί[ας τὸ ..'],
αὐτοκράτορα τὸ γ',

ὕπατον τὸ δ', π(ατέρα) π(ατρίδος),
ἀνθύπατον,
ἡ βουλὴ καὶ ὁ δῆμος.

---

72. Honores Imp. Caracallae et Divi Septimii Severi, a. 213p. — Fragmenta duo non inter se coniuncta epistylii magni; Bean et Mitford, *loc. cit.*, 205 n. 26, c. im. ph. fr. *a* pl. XXXVI*a*.

(*a*). [M. Αὐρήλιον Σ]εουῆρον 'Αντων[ῖ]νον [Σεβαστὸν ----]
(*b*). [δημαρχικῆς ἐξ]ουσίας τὸ ιϝ', αὐτοκράτ[ορα τὸ β' ---]
[---------- κ]αὶ θεὸν Σεουῆρον ----------

---

73. Honores Imp. Caracallae, s. IIIp. — Pars superior baseos c. titulo incondite inscripto; Bean et Mitford, *loc. cit.*, 205/6 n. 27. Nomen Caracallae in rasura inscriptum in locum imperatoris alius, cuius memoria damnata erat, postea insertum est.

Αὐτοκράτορα
[Κ]αίσαρα [[Μᾶρκον]]
[[Αὐρήλιον]]
[[['Α]ντω[νῖνον]]]
Εὐσεβῆ {ν} Εὐτυχῆ
Σεβαστὸν
ἡ βουλὴ καὶ ὁ δῆμ[ος].

---

74. Honores sacerdotis Imp. Vespasiani, a. 70/79p. — Basis alta c. titulo tantum non evanido; Bean et Mitford, *loc. cit.*, 198 n. 14, c. im. ph. pl. XXXV*b*.

'Ο δῆμος
ἐτείμησεν Νινειν
Πωτίου, ἱερατεύσαν-
τα Αὐτοκράτορι Οὐ-
εσπασιανῷ Σεβα-
στῶι, δόντα δι(α)δό-
ματα πανδημεὶ καὶ
ἄρξαντα ἀγνῶς καὶ
ἀμέμπτως, ἀρε-
τῆς ἕνεκε καὶ εὐ-
νοίας τῆς εἰς αὐ-
τόν.

---

6 ad fin. Lap. ΔΙΔΟ.

75. Toues honoratur, s. II^{p}. — Basis alta; ad fines versuum litterae nonnumquam sunt constipatae. Bean et Mitford, *Anatolian Studies* XII 1962, 199/200 n. 16, c. im. ph. ectypi pl. XXXV*d*.

Ἡ βουλὴ καὶ
ὁ δῆμος ἐτείμησε
Τουην Νινειτος, ἄν-
δρα ἐκ πατέρων προ-
βουλικὸν καὶ φιλότει-
μον ἐν ταῖς ἐνχειρισ-
θείσαις αὐτῷ ἀρχαῖς,
ἀρχιερέα γενόμενον,
βουλευταῖς καὶ πο-
λείταις διαδόματα
δόντα καὶ ἑστιάσαν-
τα δίς, ἄρχοντα γενό-
μενον καὶ γυμνασί-
αρχον καὶ τὴν Μέλα-
νος ποταμοῦ διάβα-
σιν ἀπολύσαντα, τει-
μηθέντα δὲ καὶ ὑπὸ
τῆς Σιδητῶν πόλε-
ως εἰκόνι. *vacat*

10. διαδόματα. De vocabulo hoc (cf. n. 74 supra, vss. 6/7) lectorem ad L. Robert, *Hellenica* XI/XII 1960, 471/4, vocant Bean et Mitford.

76. Honores Caloli, Papae, Ubrangeri, Co---, aet. imp. Rom. — Lapides duo ad eandem basem pertinentes, quorum uterque titulos duos columnis adiacentibus dispositos praebet; Bean et Mitford, *loc. cit.*, 200/1 n. 17. Infra titt. *b*, *c*, *d*, unus versus (*e*) extenditur, litteris maioribus inscr.

(*a*).
[Ἡ βουλὴ καὶ ὁ δῆμος]
[ἐτείμησεν]
Καλ[ο]λον Οὐβ[ρ]ανγερου,
ἄνδρα δεκάπρωτον,
δημιουργήσαντα δὶς
καὶ γυμνασιαρχήσαντα
πολυτελῶς, γενόμε-
νον δὲ καὶ ἀρχιπρόβου-
λον καὶ πάσας τὰς ἀρχὰς
καὶ πρεσβείας τελέσαν-
τα σπουδαίως, ἀρετῆς
ἕνεκεν.

(*b*).
Ἡ βουλὴ κα[ὶ ὁ δῆμος]
ἐτείμησεν
Παπαν Πορβαμοου,
γυναῖκα Καλολου Οὐ-
βρανγερου δεκαπρώ-
του, σωφροσύνης ἕνεκα.

(*c*).
Ἡ βουλὴ καὶ ὁ δῆμος
ἐτείμησεν
Οὐβρανγερον πατέρα
Καλολου δεκαπρώτου
ἀρετῆς ἕνεκε[ν].

(*d*).
[Ἡ βουλὴ καὶ ὁ δῆμος]
ἐτείμησε[ν] Κο[.]
Κόνωνος γυν[αῖ]-
κα σώφρονα.
vacat

(*e*). Ἀνέστησε δὲ αὐτοὺς Κόνων Καλολου φιλόπατρις.

77. Honores Astaterae et Cononis, aet. eiusdem. — Pars superior baseos prope n. 76 supra reperta; Bean et Mitford, *loc. cit.*, 201 n. 18. Monumentum ad familiam sane eandem spectat, et eodem modo titulos duos, ad sinistram dextramque, praebet lapis, quorum *a* litteris maioribus inscriptus est.

(*a*).
Ὁ δῆμος ἐτεί-
μησεν Ἀστα-
τηραν Τέρπνου.

(*b*). Ὁ δῆμος ἐτείμησε Κόνωνα Καλολου τὸ[ν]
καὶ Οὐβρανγετην(?), εὐσεβῆ, πανάρετον, φιλό-
πατριν διὰ βίου, πατρὸς ἀρχιπροβούλου, σεμν[ὸν]
ἀπὸ προγόνων, ὑπεράραντα τῷ πολιτεύεσ[θαι].

78. Vani et Ninnis honorantur, aet. eiusdem. — Pars superior baseos c. foraminibus ad statuas duas infigendas; Bean et Mitford, *loc. cit.*, 201/2 n. 19.

(*a*). *Ad sinistram.*
Ὁ δῆμος ἐτείμησεν
Οὐαν[ει] Νιννιτος.

(*b*). *Ad dextram.*
Ὁ δῆμος ἐτείμησεν Νιννιν Οὐαν[ει].

79. Toues honoratur, aet. eiusdem. — Pars superior baseos; Bean et Mitford, *Anatolian Studies* XII 1962, 202 n. 20.

Ὁ δῆμος
[ἐτείμη]σεν Τουην Ἀμ-
------- ΜΟΥΣΤΑΓ..
------- ἀδελ[φ(?) --]
5 ----------

3. Vel --- ΜΟΥΣΤΑΠ..

80. Aurelia Capitoniana Lilus honoratur, post a. 212^{p}. — Pars superior baseos; Bean et Mitford, *loc. cit.*, 206 n. 28.

Ἡ βουλὴ καὶ ὁ δῆμος ἐτείμησεν Αὐ[ρ].
Καπιτωνιανὴν Λιλουν, γυναῖκα Σ [c. 4 ....

81. Dedicatio, s. I^{p}. — Lapis undique nisi supra mutilus cum titulo vix legendo; Bean et Mitford, *loc. cit.*, 196/7 n. 12. Pars dextra lapidis vacare videtur, nec certum est quot litterae evanuerunt.

[Τ]ῶι ἐπιφανεσ[τάτωι ------]
--- καθιέρω[σεν(?) --------]
--ου καὶ ἀνέ[στησεν(?) -----]
--ννίου Λίγυος *vac.* --------
5 --μένου *vac.* ΑΡ ----------
vacat(?) ΤΟΥ *vacat*(?)

82. Dedicatio Iovi Maximo, s. I/II^{p}. — Tit. in rupe limata inscr. et tabula ansata circumdatus; Bean et Mitford, *loc. cit.*, 198/9 n. 15.

Διὶ μεγίστῳ τὸν
βωμὸν καὶ τὴν πα-
ραράβδωσιν Οὐπα--
μις Πωτίου ἐκ
5 τῶν ἰδίων.

83. Basis statuae, aet. imp. Rom. — Lapis cum titulo ad angulum superiorem a sinistra inscripto, sine dubio e lapide altero provecto; Bean et Mitford, *loc. cit.*, 202 n. 21.

---ΤΛΙΙΛΙΑ, τὸν δὲ ἀν-
[δρ]ιάντα ἀνέστησαν
[Κ]ιλλις καὶ Τιτιανός.

84. Tit. agonisticus, s. II^{p}. — Pars baseos monumenti agonistici, nunc in pavimento inaedif., supra a sinistra fracta sed alibi fere incolumis; Bean et Mitford, *loc. cit.*, 204 n. 23. Nomen victoris in corona superiore monumenti, supra vs. 1 lapidis nostri, inscriptum est.

[νικ]ήσας ἀνδρῶν πάλην θέμιδος Ϝ' ἀγῶ-
[ν]ος τριετηρικοῦ ἀχθέντος ἐκ χρημάτ[ων]
κατ[α]λειφθέντων ὑπό τε Νέστορος Ὀβρίμ[ου]
καὶ Φροντείνου καὶ Ταιωνος καὶ Ἰνδου[ς]
5 Διοδώρου, ἀγωνοθετοῦντος Φο[ί]βου.

85. Carmen sepulcrale, s. II^{p}. — Fragmenta duo inter se coniuncta baseos; Bean et Mitford, *loc. cit.*, 202/4 n. 22. Nestorem in vs. 10 commemoratum eundem esse atque illum in n. 84 supra, vs. 3, nominatum coniciunt edd.

Αἴματος ἐξ ἀγαθοῖο πέλον, | τιμαῖσιν ἰδ' ἀρχαῖς |
καὶ σθένεϊ πινυτῇ τε μετ|έπρεπον ἠϊθέοισι ||
5 Καλλιππιανός, κάλλει τ' | ἐρόεις καὶ ἤθεσι κεδνός· |
[ν]ῦν δέ με νικήσαντα θέ[μιν] | πινυτοῦ Μουσαί[ου],
10 ἣν λίπε Παμφύλοισι κ[αὶ] || ἠγαθέοισι Κίλιξι,
Νέστορος ἀθλοθετοῦν[τος] | ἀγανοῦ κυδαλίμοιο,
ἥρπασε Μοῖρ' ὀλοὴ καὶ ἀπ[ώ]|λεσεν ἄνθεος ἀκμήν.

86. Tit. sep., aet. imp. Rom. — Basis alta in usum liminis superi in sepulcro inaedificati refecta; Bean et Mitford, *loc. cit.*, 206 n. 29.

Κακις Ἰαμβίου γυ[νὴ τὸ ἡ]-
ρῷον αὐτῇ ἐσκεύ-
ασε.

87. Tit. sep., s. II^{p}(?). — *Selinus.* Limen superum sepulcri ed. G. E. Bean et T. B. Mitford, *Anatolian Studies* XII 1962, 206/7 n. 30, qui notant nomina Iudaica esse (cf. *C. I. Iud.* II 782/95).

Ἰωσῆς Θεουδίωνος
τὸ ἡρῷον.

88. Columnae ad viam erectae donantur, s. II/III^{p}. — *Ibid.* Tit. in fragmentis duobus columnae lap. granitae ed. eidem, *loc. cit.*, 207 n. 31. Columnarum series, ut videtur, viae ad urbem a portu ducenti adstabat.

Ἀπατούρις Ἰαμβίου
τοῦ Ἀπατουρίου τοὺς
δύο κείονας ἐκ τῶν
ἰδίων.

89. Honores Getae Caesaris, a. 209/12^{p}. — *Adanda.* Titulum antiquitus de industria mutilum, a R. Paribeni et P. Romanelli, *Mon. Ant.* XXIII 1914, 170 n. 119, editum, lectionibus melioribus augent G. E. Bean et T. B. Mitford, *Anatolian Studies* XII 1962, 208 adn. 41.

[Αὐτοκ]ράτορα
[Καίσαρα Πόπλι]ον
[Σεπτίμιον Γέταν]
[Σεβαστὸν Εὐσεβῆ]
τὸ[ν τῆς οἰκου]μ[ένης]
δεσπότην ἡ βο[υλ]ὴ
καὶ ὁ δῆμος.

---

90. Honores Imp. Gallieni, a. 260/8^{p}. — *Ibid.* R. Paribeni et P. Romanelli, *loc. cit.*, 167/9 n. 116. Vss. 1, 3, 4 lectionibus melioribus augent Bean et Mitford, *loc. cit.*, 207 adn. 40.

	P. et R.	B. et M.
1.	Πουλβλίῳ	Πουβλίῳ
3.	ἐπὶ Ἀ. Ὑοκωνίου	ἐπὶ Οὐοκωνίου
4.	(ἐ)πὶ παιδείας	ἐπὶ παιδείας.

---

91. Honores M. Aurelii Firmi, ex. s. II^{p}. — *Ibid.* R. Paribeni et P. Romanelli, *loc. cit.*, 170/1 n. 120, vss. 2/3. Μηνοδώρου, non Μεμνοδώρου, legunt Bean et Mitford, *loc. cit.*, 208 adn. 41.

---

92. Tit. sep., vix ante s. II^{p}. — *Ibid.* Titulos in sarcophago et hyposorio quos exscripserunt R. Paribeni et P. Romanelli, *loc. cit.*, 166/7 n. 114, reviserunt G. E. Bean et T. B. Mitford, *loc. cit.*, 209/10 n. 33, qui imm. ph.-monumenti et tit. (*d*) praebent pl. XXXVI*b* et *d*, et textus meliores titulorum omnium proferunt.

(*a*). *In basi sarcophagi, supra ianuam hyposorii.*

---ΕΙΟΥ/.....$^{c.14}$.....ΑΣΕΝΙΙΕΑ----
---ΟΕΜΙΟ..ΝΤΟΣΚΟ...Ε.Υ-------

(*b*). *Eodem fere loco.*

---ΟΥΣ --Γ-------ΙΤΟΣ. Τ ----

(*c*). *Ad dextram ianuae.*

ΛΕΛΕ ---------
αργυρι---------
καὶ Ἐρωτι ------
καὶ ΑΛΛ -------

(*d*). *Ad sinistram ianuae.* Vss. 8/13 litteris minoribus sunt inscripti.

[------ ἄ]λλῳ δὲ μηδενὶ
[ἐξήτω· ἐ]ὰν δέ τις παρὰ ταῦτα
[ποήσῃ, ἀπ]οτεισάτω εἰς τὸν δῆ-
[μον δραχμὰ]ς πεντακοσίας
[κ]αὶ βο[ῦς λ]ευκοὺς δέκα, μέλα-
[ν]ες [δέκ]α· ἐὰν δὲ θέλωσι οἱ προ-
[γε]γρ[αμ]μένοι, ἐξήτω ἐνθεῖναι.
vacat(?) κοινωνοῖς καὶ μετόχοις
τοῖς μετὰ Νέωνος Νοῦ ἅπασιν ἔδοξε με-
τέχειν. Νέων καὶ Ταμους καὶ Κενδίᾳ[ς]
...υς ὑοί, Δμουτος Νη, *vacat*
...δους Ἴνδου, Ἀλλᾶς Ῥαμωτας,
.....υς Μωτα, Οὐβραμυς Ναιτ---

---

93. Tit. sep., s. II^{p}(?). — *Ibid.* Titulum valde mutilum in sarcophago prope n. 92 supra sito ed. G. E. Bean et T. B. Mitford, *loc. cit.*, 210/11 n. 34.

---νος καὶ Νης -----ΘΕ
----ΙΙΤΟ ----------
----ΑΘΙΑ ----------

---

94. Tit. sep., eiusdem aet. — *Ibid.* R. Paribeni et P. Romanelli, *Mon. Ant.* XXIII 1914, 159/64 n. 113. Monumentum hoc nunc eversum esse monent Bean et Mitford, qui in ruina nihil nisi fragmenta duo disiecta tituli reperire potuerunt. His tamen freti textum meliorem vss. 1/16 proferunt, *loc. cit.*, 211 n. 35, c. im. ph. pl. XXXVII*a*.

[--- *reliquiae nonnullae* -- Ἄ]ττταλος Ἀττάλου καὶ Με-
[---------- Ἀτ]τάλου Σελ-
[ινούντιος]. *vacat*
οἱ συ⟨ν⟩ε⟨λ⟩θόντες Μωβρενις Εονδου καὶ οἱ μετ' αὐτο⟨ῦ⟩
Μιωτας Ὀξαλιβητος, Κομδι Ὀξαλιβητος, Ῥωνδας Κοννιτος
⟨Ὁ⟩πραουτος, Μως Ῥονδου, Μως Ἐνεκνητος, Ῥωνδας Κνητος,
⟨ὁ⟩μόλογον ἐποιήσα⟨με⟩ν· εἴ⟨η⟩ μὲν ἡμε⟨ῖ⟩ν ὑγιαίνειν. ἐὰν δέ τι πάθαιμεν τῶν κατ' ἄνθρω⟨π⟩ον, τὰ ⟨ἡμ⟩έτερα τέκνα ὅπως ἡμᾶς μόν-
[ου]ς
καὶ τὰς γυναῖκας ἡμῶν κηδεύσονται ἐν τῷ ἐπάνω μνημείῳ.
ἐὰν δὲ μετὰ ταῦτα κῆδος(?) ἔσται ἐγ γενημάτων ἡμῶν, ἵν' οἱ ἄρσενες ἡμῶν ἐν τῷ ἐπάνω μνημείῳ, αἱ δὲ θήλειαι ἐν τῷ ὑποκάτω κηδεύσον-

ται· ἐὰν δέ τινες τῶν θηλειῶν ἐκδοθῇ πρὸς γάμον, μὴ
ἐξήτω ἐνθεῖναι εἰς τοῦτο τὸ μνῆμα. ἐὰν δέ τις παρὰ ταῦτ[α]
ποήσῃ, ἀποτεισάτω ἰς τὸν δῆμον δραχμὰς χειλί[ας]
καὶ βοῦς δέκα λευκοὺς καὶ μέλανες δέκα καὶ κριεοὺς δέκα
καὶ τράγους δέκα· ⟨κ⟩αὶ οὕτως ἀνυξάτω τὸ μνῆμα· κτλ.

4 ad fin. Lap. ΑΥΤΟ⊏. ‖ 7/9 et 13/16. Vid. A. Wilhelm, *Neue Beiträge* IV (*Sb. Akad. Wien* CLXXIX (6), 1915), 64/6 n. 4.

95. Honores Imp. Antonini Pii, a. 138/61ᵖ. — *Cestrus.* Basem cum foraminibus ad statuam infigendam ed. G. E. Bean et T. B. Mitford, *Anatolian Studies* XII 1962, 212/13 n. 36.

[Αὐτ]οκράτορα Καίσαρα
[Τ]ίτον Αἴλιον Ἁδριανὸν Ἀντω-
νεῖνον Σεβαστὸν Εὐσεβῆ π.π.
ὁ δῆμος
ἀπὸ δηναρίων χειλίων ὧν ὑ-
πέσχετο Ὁρόντης Μουσαίου
ὑπὲρ δημιουργίδος.

96. Honores eiusdem, eiusdem act. — *Ibid.* Basem ad aedificium idem ac n. 95 supra inventam ed. eidem, *loc. cit.*, 213 n. 37. Quod vero templum Antonini, cum statuae eius saltem duae ibi starent, fuisse videtur.

Αὐτοκράτορα Καίσαρα Τίτον Αἴλιον
Ἁδριαν[ὸν] Ἀντωνεῖνον Σεβαστὸν
Εὐσε[βῆ π.π. . .]ταλλις Μουτη τοῦ
. .Ω[. . . . . δη]μιουργήσας καὶ ἀρχιερασά-
μενος [τῶν Σεβ]αστῶν ἀνέστησεν ἐ-
κ τῶ[ν δηναρίων] ο' ἃ ὑπέσχετο.

3. Μω]ταλλις vel sim. coniciunt edd.

97. Apphias et Surbis honorantur, s. IIᵖ. — *Ibid.* Basem integram sed paullum a dextra mutilam, in qua tituli duo sunt inscripti, ed. eidem, *loc. cit.*, 213/14 n. 38.

(*a*). [Ὁ δῆμο]ς ἐτείμη-
σεν Ἀπφίαν Μω-
τατος θυγατέρα,
γυναῖκα Σουρβιος
Ὁρέντου, γυμνασιαρ-
χήσασαν καλῶς καὶ
λαμπρῶς, τειμῆς ἕνεκεν.

(*b*). Ὁ δῆμος ἐτείμη[σεν]
Σουρβιν Ὁρέντου [ἱε]-
ρασάμενον Διὸ[ς] (*sic*)
καλῶς τε καὶ κο[σ]-
μίως ἀρετῆς ἕ-
νεκεν καὶ εὐνοί-
ας τῆς εἰς ἑαυτόν.
Ἀπφίας Μωτατος τὸν
ἴδιον αὐτῆς ἄνδ[ρα].

98. Iambias(?) et ignotus quidam honorantur, aet. eiusdem. — *Ibid.* Fragmenta duo inter se coniuncta baseos generis eiusdem ed. eidem, *loc. cit.*, 214 n. 39.

(*a*). [Ὁ δῆμος] ἐτείμησεν
-------οσωτος ἱερα-
[σ]άμενον Διὸς μεγά-
λου καλῶς τε καὶ κοσ-
μίως ἀρετῆς ἕνεκεν
καὶ εὐνοίας ⟨τ⟩ῆς εἰς ἑαυ-
τόν.

(*b*). Ὁ δῆ[μος ἐτείμη]-
σεν Ἰα[μβίαν(?) ---]
ἱερασά[μενον Διὸς]
[μεγάλου(?) καλῶς κτλ.]

*a*6. Lap. ΓΗ⊏.

99. Mapeis honoratur, aet. eiusdem. — *Ibid.* Basem c. foraminibus ad statuam infigendam ed. eidem, *loc. cit.*, 214 n. 40.

[Ὁ δῆμ]ος ἐτε[ίμη]σεν
Μαπειν Κιλλιτος τοῦ Κουνδι
ἱερασάμενον Διὸς Κεραυνίου
καλῶς καὶ κοσμίως ἀρετῆς ἕνε-
κεν καὶ εὐνοίας τῆς εἰς αὐτόν.

100. Mutes et Motas honorantur, aet. eiusdem. — *Ibid.* Basem generis eiusdem, titulos duos ferentem, ed. eidem, *loc. cit.*, 214/15 n. 41, c. im. ph. ectypi tit. (*b*) pl. XXXVIIe.

(*a*). Ὁ δῆμος ἐτείμησεν Μου-
την Κιλλιτος ἱερασάμε-
νον Διὸς μεγάλου καλῶς
τε καὶ κοσμίως ἀρετῆς ἕνε-
κεν καὶ εὐνοίας τῆς εἰς ἑαυ-
τόν.

(*b*). Ὁ δῆμος ἐτείμησεν Μωταν Μω Ἀ[ρ]-
τητος ἱερασάμενον Δειὶ Ἀνδρο-
κλᾷ καλῶς τε καὶ κοσμίως ἀρετῆς
ἕνεκεν καὶ [ε]ὐνοίας τῆς εἰς ἑαυτόν.

101. Honores cuiusdam, aet. imp. Rom. — *Cestrus*. Basem a sinistra fractam et undique mutilam, cum foraminibus ad statuam infigendam, ed. G. E. Bean et T. B. Mitford, *Anatolian Studies* XII 1962, 215/16 n. 42.

[--- ἄνδρ]α πρόβο[υ]λον, ἐκ
[προγόνων] φιλόπατριν, πολλὰ
[ὑπὲρ τῆς πα]τρίδος κοπιάσαντα.

3. κοπιάσαντα. IG XIV 1811, vss. 3/4, et CIG IV 9552, vs. 5, adducunt B. et M.

102. Tit. honorarius, aet. eiusdem. — *Ibid.* Basem cum titulo valde mutilo, cuius vss. 1/2 tantum legere potuerunt, ed. eidem, *loc. cit.*, 216 n. 44.

Ἡ βουλὴ καὶ
ὁ δῆμος ἐτείμησεν
sex vss. non legendi

103. Tit. honorarius, s. II/III^{p}. — *Ibid.*, iuxta n. 101 supra inv. Basem cum foraminibus ad statuam infigendam ed. eidem, *ibid.* n. 43; e sex versibus tituli nihil nisi litteras paucas ad initium vs. 4 et ad fin. vs. 6 legere potuerunt, ubi haesitanter καὶ [Α]ὐρηλι--- et -ΣΗΣΙΟ vel fortasse -ΧΗΣΙΟ dispexerunt.

104. Tit. sep., aet. imp. Rom. — *Ibid.* Fragmenta duo inter se coniungenda liminis superi inter parietinas sepulcri inventa ed. eidem, *loc. cit.*, 216 n. 45.

Ὀρόντου Μω τοῦ Μουτέους τὸ ἡρῷον.

Vel Μωτου.

105. Dedicatio Deo magno, Imp. Traiano, civitati Cestrenorum, a. 98/117^{p}. — *Ibid.*, ad meridiem urbis. R. Paribeni et P. Romanelli, *Mon. Ant.* XXIII 1914, 149/51 n. 110, c. im. ph. ectypi fig. 33, de quorum textu vid. etiam A. Wilhelm, *Neue Beiträge* IV (*Sb. Akad. Wien* CLXXIX(6) 1915), 62/4 n. 3. Ex im. ph. textum meliorem excudere potuerunt G. E. Bean et T. B. Mitford, *Anatolian Studies* XII 1962, 212, qui de locatione urbis Cestri pauca disserunt.

Θεῷ μεγάλῳ καὶ Νέρουᾳ Τραϊανῷ Κα⟨ί⟩σα-
ρι καὶ δήμῳ Κεστρη⟨ν⟩ῶν Νέων Ἴνγει ὁ εἱερεὺς
τέσσαρες κίωνες ξυστρωτοὺς καὶ τὴν θύραν σι-
δηρᾶν καὶ τὸν εἰκόνα καὶ τρῖς κρατῆρες καὶ ῥαντῆ-
ρα ἐκ τῶν ἰδίων ἀνέστησε καὶ Μᾳντι(?) τῇ δού-
λῃ προσέθηκε δηνάρια εἴκοσι τέσσαρα.

106. Dedicatio Mercurio, Herculi, Antiocho III Magno Syriae regi, post a. 197^{a}. — *Soli-Pompeiopolis*. *OGIS* 230. Textum cum commentario et bibliographia praebet E. Gabba, *Iscrizioni greche e latine per lo studio della Bibbia*, 1958, 18/19 n. 11, et titulum anno supra scripto attribuit; a. 219/18^{a} maluerant priores.

107. Victoriae agonisticae Demetrii Salaminii, aet. Sever. — *Anazarbus (Caesarea-Anavarza)*. SEG XII 512, XIV 815, XVI 780. Ubi in vss. 12/14 de pentathlo agi putaverant L. Moretti et G. E. Bean, de stadio simplice cogitat H. A. Harris, *JHS* LXXXII 1962, 21/4, qui contendit certamen illud de industria adiectivo ἁπλῷ a stadio pentathli parte distinctum esse. Eodem modo ac Bean urget Demetrium post tentamenta quattuor contentione quinta tandem Optatum vicisse; de qua explicatione rei maxime insolitae (namque in titulo ut valde laudis digna erat celebranda) quamvis in SEG XVI haesitaverimus, accipiendam esse nunc iudicamus; nihil enim melius ad versus hos enodandos occurrit.

Versus eosdem, argumentis priorum examinatis, nuper consideravit J. Ebert, *Zum Pentathlon der Antike* (*Abh. Akad. Leipzig* LVI(1)) 1963, 10/13: textum totius tituli exhibet (ad fin. vs. 1 πένταθλο⟨ς⟩ legere mavult, L. Moretti secutus; vid. SEG XIV *loc. cit.*) et lectionem ἁπλῷ ille quoque retinet. Urget enim competitores in cursu quinque stadia complevisse, et Demetrium, qui per stadia quattuor celeritatem Optati aequaverat, in quinto tandem aemulum notissimum superavisse. Clausulam idcirco Germanice reddit 'an Festspielen des κοινὸν Ἀσίας errang er den Sieg auf der fünften 'Geraden', nachdem er Optatos viermal (i.e., beim Durchlaufen der ersten 4 Bahnen) zu seinem Mitläufer gemacht hatte'.

CAPPADOCIA

108. Tit. sep., s. II/III^{p}. — *Melitene* (*Malatya*). Stelam parvam cum aetomate insculpto, in quo rosa, ed. L. Moretti, *Oriens Antiquus* I 1962, 280/1 n. 1, c. im. ph. pl. LXVI, qui de nominibus praecipue disserit.

Ἑλένη
Ἀνοφθή-
νους ΑΤΙΟ
Υ ἀνδρὶ μν-
ήμης χάριν.

3/4. Casus dativus erat exspectandus: quaerit M. an in vss. 2 4 Ἀνοφθή⟨ι⟩νου Σατίο⟨υ⟩ legi debeat. De nomine Romano vel Attio vel Satio haud dubium quin agatur.

109. Tit. sep., aet. fere eiusdem. — *Melitene.* Stelam parvam a sinistra mutilam, cum protoma defunctae, ed. id., *loc. cit.*, 281 n. 2, c. im. ph. pl. LXVI. Ad vs. 6 IG XIV 1433, 1492, 1692, 2042 confert.

Κλαύδιος μετὰ
[το]ῦ ἀδελφοῦ
[Ἀ]μμίου Νᾷ τῇ
μητρὶ μνήμης
χάριν.
Δ(ις) Μ(ανιβυς).

ARMENIA

110. Aedificatio condita commemoratur, act. imp. Rom. — *Gorneae* (*Garni*). SEG XV 836; McCrum-Woodhead, *Doc. Flav. Emp.* 238. Titulum anno 308^{p} attribuit, et ut de aedificatione pro regina Naiade suscepta agentem interpretatur L. A. Elnitski, *VDI* 1958(1), 146/8, c. del. fig. 1, cuius textum leviter correctum exhibemus.

Ἥλιος Τιριδά[τη]ς
μεγάλης Ἀρμενίας ἀνά[πλε]-
ως δεσπότης αἴκτισε Ναι[άδι]
βασιλίσ(σ)ᾳ τὸν ἀνίκητον κάσ[τελλον],
αἴτους αι' τῆς βασιλεί[ας εὐ]-
μένιεας (*sic*)· ὑπὸ ἐξουσιαστεῖ ἀρή[ρει]
λιτουργὸς τῷ μεγάλῳ σ[πουδαί]-
μετὰ μα⟨θ⟩ή- -ῳ καὶ εὐχαρί[στῳ].
του Μαρτυρίου.

111. Tiridates III Armeniae Maioris rex urbem Nigen uxori Herodomithri dono dat, s. III vel IV^{p}. — *Nige* (*Aparan*). SEG XV 837 anno eidem eidemque regi ac n. 110 supra attribuit L. A. Elnitski, *loc. cit.*, 148/50, c. del. fig. 2. Incertum manet quomodo vss. 5/8 interpretemur. Uxorine suae Nigen dat Tiridates, ut illa filio Herodomithri eandem donet? An donum uxori Herodomithri offert, ut filio suo postea tradat? Vss. 4/9, quales praebet Elnitski, transcripsimus; de vss. 1/4 vid. SEG XV *loc. cit.*

ἔδοκεν
[ξ]ένιον τῇ γυν[αι]-
[κ]ὶ Ἡροδομίθρ[ου]
υἱῷ εἰς Ἀρτασ[ί]-
α πόλιν Νίγη[ν],
[Φ]εβρ̣άρις [κχ'].

IBERIA

112. Imp. Vespasianus filiique eius muniunt oppidum Mithridatis, Iberorum regis, a. 75^{p}. — *Harmozica* (*Armazi*), nunc *Tiflis* in museo. *OGIS* 379; *IGRR* III 133; McCrum-Woodhead, *Doc. Flav. Emp.* 237, c. bibliographia. Tit. denuo ed. G. V. Tsereteli, *VDI* 1960(2), 123/33, c. imm. ph. et del. fig. 1/2.

[Αὐτοκράτωρ Κα]ῖσα[ρ] Οὐε[σ]-
[πασιανὸς Σεβ]αστός, ἀρ-
χιε[ρεὺς μέγιστο]ς, δημαρχικῆ-
ς ἐξο[υσίας τ]ὸ [ζ'], αὐτοκράτωρ τὸ
ιδ', ὕπατος τὸ ς', ἀποδεδειγμέ-
νος τὸ ζ', πατὴρ πατρίδος, τ[ειμ]η-
τής, καὶ Αὐτοκράτωρ Τίτος Κα[ῖσαρ]
Σεβαστοῦ υἱός, δημαρχικῆ[ς ἐ]-
ξουσίας τὸ ε', ὕπατος τὸ δ', ἀπο-
δεδειγμένος τὸ ε', τειμητή-
ς, καὶ Δομιτιανὸς Καῖσαρ Σ[εβα]-
στοῦ υἱός, ὕπατος τὸ γ', ἀπο-
δεδειγμένος τὸ δ', βασιλεῖ
Ἰβήρων Μιθριδάτῃ, βασιλέως Φ-
αρασμάνου καὶ Ἰαμασασποι υἱῷ,
φιλοκαίσαρι καὶ φιλορωμαίῳ, [κ]αὶ τῷ ἔ-
θν(ε)ι τὰ τείχη ἐξωχύρωσαν.

113. Tit. sepulcralis Serapitidis, s. II^{p} p. prior. — *Ibid.* SEG XVI 781. Textum Graecum exhibet, et de titulo toto commentaria addit F. Altheim, *Geschichte der Hunnen* I, 1959, 247/52; cf. eundem et R. Stiehl, *Supplementum Aramaicum*, 74/8.

CYPRUS

114. Basis statuae Nicoclis Paphiorum regis, a. 320/10^{a}. — *Nicosia*, prope ecclesiam *Bedestan*, nunc *ibid.* in museo. Basem marm. albi, a dextra fractam, ed. T. B. Mitford, *AJA* LXV 1961, 136/8 n. 36, c. im. ph. ectypi pl. 51. Vid. O. Masson, *ICS* 399; J. et L. Robert, *REG* LXXV 1962, 212 n. 341.

Λεδρίωι ἐ[ν] τεμένει Π[αφίας Ἰνις περιφήμων]
Ἀρχαῖος πατέρων ἔστ[ασ' ἀγασσάμενος]

υἱὸν Τιμάρχου Παφίων [βασιλῆα φέριστον],
Νικοκλέα Κινύρου θε[σπεσίου πρόγονον].

Supplementa pleraque exempli gratia profert Mitford. De situ urbis Ledrorum, hodie aedificiis atque muris Nicosiae cooperto, disserit idem, *loc. cit.* Vid. quoque O. Masson, *ICS* 229/32, 382.

115. Tit. sepulcralis Philodori, s. V^a(?). — *Ibid.*, ad vicum *Ag. Omologitadhes*, nunc eodem in museo. Lapidem informem calc., c. tit. litteris Cypriis expresso, ed. T. B. Mitford, *Minos* VII 1961/3, 34/5 n. 14, c. del. et im. ph. pl. VIII. Vid. etiam O. Masson, *ICS* 232 n. 216b.

Φιλοδώρων. (*Sinistrorsum*)

De hac genitivi casus forma apud Cyprios, vid. quae adducit ed., *Opuscula Atheniensia* III 1960, 188.

116. Dedicatio Onasinici, s. V/IV^a. — *Incertae originis*, nunc *Nicosiae* in museo. Tabulam lap. calc. albi cum anaglyphi dextra tantum parte, infra et a sin. fractam, c. tit. litteris Cypriis expresso, ed. idem, *loc. cit.*, 43/6 n. 20, c. del. et im. ph. pl. IX. Vid. etiam O. Masson, *ICS* 404 n. 343a. *Sinistrorsum.*

O. to.i.ke. SE
I. JO. TO. te.ro.ko
zo. MI
ἀρϝάσατυ
'Ονασίνικος.

Commonet ed. lapidem huius generis calc. Idalii provenire.

117. Dedicatio matris regiae, s. IV^a exeunte (?). — *Incertae originis*, a. 1914 ex oppido *Larnaca* empta, nunc *Nicosiae* in museo. Frag. paterae fictilis, a dex. et sin. fractum, c. tit. litteris Cypriis expresso, ed. id., *loc. cit.*, 41/2 n. 18, c. del. et im. ph. pl. IX. Vid. etiam O. Masson, *ICS* 340 n. 344, 404. *Sinistrorsum.*

[---τᾶς τῶ] βασιλῆϝος ματρὸς ----

118. Dedicatio Onasili Apollini Hylatae, s. IV/III^a. — *Incertae originis*, nunc *Nicosiae* in museo. Tabulam lap. calc. infra mutilam, c. tit. litteris Cypriis expresso, ed. id., *loc. cit.*, 38/41 n. 17, c. del. et im. ph. pl. VIII. Vid. etiam O. Masson, *ICS* 336 n. 339. *Sinistrorsum.*

'Ονάσιλος
'Ονασιθάλεος
τῷ 'Απόλ(λ)ωνι τῷ

'Υλάται κατέσ-
[τασε] ἰν τύχαι.

Titulum ex natura lapidis coniecit ed. templo Apollinis Hylatae apud Chytrios attribuendum. Vid. n. 310 infra.

119. Dedicatio imagunculae, s. IV/III^a. — *Incertae originis*, nunc *Nicosiae* in museo. Imagunculam feminae calc., c. tit. litteris Cypriis expresso, ed. id., *loc. cit.*, 42/3 n. 19, c. del. et im. ph. pl. IX.

'Αριστόλας. (*Sinistrorsum*)

Aequo paene iure 'Αρίστωνος legi posse monet ed.

120. Tit. in anulo inscr. — *Originis incertae*, nunc *Nicosiae* in museo. O. Masson, *ICS* 350/1 n. 367, c. del. fig. 119 et im. ph. pl. LXI n. 4. Tit. litteris Cypriis expressum ut 'Αρισταγόρα(ς) -- interpretatus est Masson. Nunc tamen coll. nn. 201 et 284 infra 'Αρισταγόρατις legendum esse confirmant Masson et A. Heubeck, *Kadmos* I 1962, 151/2, c. del. Cf. J. et L. Robert, *REG* LXXVI 1963, 186 n. 298.

121. Dedicatio Timarchi Apollini, s. V/IV^a. — *Golgi.* SGDI 77. Alabastrum cum tit. litteris Cypriis expresso deperditum esse conquestus est O. Hoffmann, *Die Griechische Dialekte* I, 81 n. 152. Sed cum revera anno 1903 in Museum Britannicum venisset, nuper denuo in publicum dedit T. B. Mitford, *loc. cit.*, 45 adn. 35, atque iterum *BICS* Suppl. X, 1961, 45 adn. 30. Vid. etiam O. Masson, *ICS* 295/6 n. 294, 406. *Sinistrorsum.*

Τίμαρχος ζῶ⟨ν⟩ ἀνέθηκε 'Απόλ(λ)ωνι.

(Τι)μαλκος *zo. te* ἀνέθηκε 'Απόλ(λ)ωνι Hoffmann; Τιμάρατος Mitford; Γάμαλκος(?) Ζωτέ(α) atque iterum (p. 400) Τίμαρχος Masson.

122. Tit. sepulcralis Onasicypri, s. IV^a. — *Ibid.*, nunc *Nicosiae* in museo. Stelam lap. calc. c. tit. litteris Cypriis expresso ed. id., *loc. cit.*, 33/4 n. 13, c. del. et im. ph. pl. VII. Vid. etiam O. Masson, *ICS* 402 n. 303a. *Sinistrorsum.*

'Ονασικύπρω.

123. Civitas Salaminiorum Imp. Hadrianum honorat, a. 129/30^p. — *Salamis*, nunc *Londinii* in Museo Britannico. *BMI* 983; *IGRR* III 989; *BSA* XLII 1947, 212 adn. 47. Titulum recensuit T. B. Mitford, *AJA* LXV 1961, 125 (b), cuius textum exhibemus.

[Αὐτοκράτορι Καίσ]αρι θεοῦ Τραϊανοῦ
[Γερμανικοῦ Δακι]κοῦ Παρθικοῦ υἱῷ,
[θεοῦ Νέρουα υἱω]νῷ, Τραϊανῷ 'Αδριανῷ

[ἡ πόλις ἡ Σαλα]μειν(ίων) ἡ Κύπρου
[μητρόπολις τῷ ἰδίω]ι σωτῆρ[ι].

4. Fortasse Σαλα]μεὶν ἡ Κύπρ. : cf. IG II² 13165, vs. 1. ‖ 5. [Τὸν] σωτῆρα *IGRR*.

124. Praepositi grammatophylacio honorantur a scribis Philtone et Nica, a. 150/49ª (?). — *Limnia*, vicus duo m.p. a Salamine occidentem versus distans. D. G. Hogarth, *Devia Cypria*, 1889, 63/4 n. 16; H. A. Tubbs, *JHS* XII 1891, 170 n. 4. Lapidem revisit, textum pleniorem exscribere potuit, litterarum formas medio saec. IIª adscribit T. B. Mitford, *AJA* LXV 1961, 140/1.

Χρεοφύλαξιν
Φίλτων ὁ πρὸς τῆι διαλο[γ]ῆι
τῶν ἐν τῶι χρεοφυλακίωι
βυβλίων καὶ Νικᾶς
'Αρέστου γραμ[μα]τεύων
τ[ὸ] λβ' (ἔτος).

Tit. ab edd. prioribus anno vel 174 vel 532 'aerae provincialis' addicitur. ‖ 4. Κί[νν]ας priores.

125. Aedificium exstruit Philoxenus archiepiscopus ad aedem S. Barnabae, s. VIᵖ. — *Monasterium S. Barnabae* occidentem versus a Salamine. Tabulam lap. calc. integram edd. Mitford, *loc. cit.*, 120/1 n. 20, c. im. ph. ectypi pl. 45; C. Hadjipsaltis, *Byzantion* XXXI 1961, 215/16. Vid. J. et L. Robert, *REG* LXXV 1962, 211 n. 335.

+ Κὲ τοῦτο τὸ ἀγαθὸν
ἔργον ἐπὶ Φιλοξέ-
νου τοῦ ἁγιοτάτ(ου)
κ(ὲ) μακαριστάτου ἡ-
μῶν ἀρχιεπισκό(που).

126. Dedicatio Stasicretae Apollini, s. V/IVª. — *Famagusta*, nunc *Nicosiae* in museo. Frag. tabulae marm. albi, fortasse Salamini assignandum, c. tit. litteris Cypriis lepidis expresso, ed. T. B. Mitford, *Minos* VII 1961/3, 36/8 n. 16, c. del. et im. ph. pl. VIII. Vid. quoque O. Masson, *ICS* 402 n. 318a. *Sinistrorsum*.

[- - - - Σ]τασικρέ[της - - - - - - - - - - - - - - -]
[- - ἀνέθη]κε τῷ 'Από[λ(λ)ωνι τῷ - - - -]

127. Menedemus Aspendius a thiaso quodam honoratur, a. 190/170ª. — *Phrenaros*, vicus quinque m.p. meridiem versus a Famagusta distans. Tabulam marm. albi utrimque fractam ed. Mitford, *AJA* LXV 1961, 119/20 n. 19, c. im. ph. pl. 41. Vid. J. et L. Robert, *REG* LXXV 1962, 211 n. 336.

Μενέδημον Ζω[ΐλου]
['Α]σπένδιον κα[ὶ τὸν]
[υἱὸν] Μενέδημον
[c. 5] νιτῶν ὁ θίασος
[εὐνοία]ς εἵνεκεν.

128. Reliquiae duorum horoscoporum, a. 81 et 88ª. — *Tremithus*, hodie *Tremithousha*, occidentem versus a Salamine. Tabulam lap. calc. ed. id., *loc. cit.*, 118/19 n. 18, c. imm. ph. lapidis atque ectypi pl. 44. Vid. etiam J. et L. Robert, *ibid.* n. 332.

'Ελπιδ̣ [c. 6] ΙΝΙ
κ̣[ο]ιμησε̣ - - - *reliquiae* - - -
'Αφρο̣δ̣(?) - - - *reliquiae* - - -
. ΑΝ̣ προγ[όν]ο̣υ(?) κ̣ζ' ἔτη
ΑCΙΟΥCΝΙ... ακ' τοῦ 'Ρωμήου
ὥρα ε' Τίτο̣υ Κ[αί]σαρος (ἔτους) γ'.
(ἔτους) ζ' Δομιτ[ι]ανοῦ Καίσαρος
γένεσις ΔΥΩΝ - - *reliquiae* - -
μη(νὸς) Τῦβι κε', ἡμέ(ρας) ὥρ(ας) α'
Σάμβατ ζ'.
ὑγιεινῆς(?)

Litterae plerumque incuriose incisae atque evanidae tantum in versibus 7 et 9 facile dispiciuntur. Textui versuum 2, 3 et 11 praeter ceteros haud magna fides habenda. De Iudaeis tunc in Cypro habitantibus hic commemorat Mitford.

129. Tit. sepulcralis Onasili, s. IVª. — *Lefkoniko*, nunc *Nicosiae* in museo. Tabulam lap. calc. c. aetomate, tit. habentem litteris Cypriis expressum, ed. id., *Minos* VII 1961/3, 35/6 n. 15, c. del. et im. ph. pl. VIII. *Sinistrorsum*.

'Ονασίλω.

130. Dedicatio Veneri, s. IIIª. — *Tricomo*, nunc *Nicosiae* in museo. Stelam lap. haren. informem ed. id., *AJA* LXV 1961, 121 n. 21, c. im. ph. ectypi pl. 45. Vid. J. et L. Robert, *REG* LXXV 1962, 211 n. 336.

[ὁ (*vel* ἡ) δεῖνα]
'Αφροδί-
τηι εὐχὴ-

ν ἀνέθηκ[ε]-
ν ἐπὶ τύχη-
ι ἀγαθῆι.

131. Dedicatio arae et sedilis(?), imp. Rom. ineunte. — *Ag. Theodoros*, vicus ca. XIV m.p. septentriones versus a Salamine distans, nunc *Nicosiae* in museo. Tabulam marm. albi a dextra fractam ed. id., *loc. cit.*, 121/2 n. 22, c. im. ph. pl. 46. Vid. J. et L. Robert, *loc. cit.*

Ἀγα[θῆι τύχηι].
ἐχρηματίσθη [ὁ δεῖνα τοῦ δεῖνα]
βωμὸν καὶ κα[θέδραν(?) ἀναθεῖναι]
βουθυσία[ις τοῦ - (ἔτους)].

132. Berenice regina a Posidippo honoratur, in. s. III^a. — *Citium* (*Larnaca*). *OGIS* 20, tit. diu deperditum sed a multis consideratum, denuo tractat T. B. Mitford, qui urget, *loc. cit.*, 127 adn. 142, textum sic esse restituendum:

[Β]ερενίκην τὴν βασιλέως Πτολεμαίο[υ Σωτῆρος]
[γ]υναῖκα Ποσείδιππος φρούραρχο[ς κατ' Ἰδάλιον(?)]
καὶ κατὰ Κίτιον καὶ Βοΐσκος καὶ οἱ ⟨σ⟩υνηγεμ⟨ό⟩ν[ες].

[Β]ερενίκην τὴν βασιλέως Πτολεμαίο[υ | γ]υναῖκα Ποσείδιππος φρούραρχο[ς]| {καὶ} κατὰ Κίτιον καὶ Βοΐσκος καὶ οἱ κυνηγέ(ται) *OGIS*. ΚΥΝΗΓΕΜΩΝ traditur.

133. Pnytarion, Hipparchi filia, a Citiensibus honoratur, in. s. I^p. — *Gai*, vicus tria m.p. a Citio occidentem versus distans, nunc *Larnaca* in museo. Basem marm. albi, c. tit. Graecis litteris conscripto qui infra habet antiquiorem inversum c. litt. Phoeniciis, ed. id., *loc. cit.*, 113/16 n. 15, c. im. ph. ectypi pl. 42. Eius textum exhibet A. H. S. Megaw, *JHS* LXXV 1955, Suppl. 31; unde repetunt J. et L. Robert, *REG* LXIX 1956, 185 n. 349. Vid. quoque eosdem, *REG* LXXV 1962, 210 n. 330.

[Ἡ] πόλις καὶ ὁ δῆμος Πνυτάριον Ἱππάρχ[ου]
τὴν γυναῖκα Ἀσκληπιοδώρου ϒ τοῦ
Ἀσκληπιοδώρου τοῦ Σίλλιδος τῶν
γεγυμνασιαρχηκότων καὶ ἡγορανομ[η]-
κό[τ]ων, τοῦ δευτέρου κτίστου τοῦ ἱεροῦ
[κ]αὶ ἀρχιερέως Ἀσκληπιοῦ καὶ Ὑγιεία[ς].

Tit. Phoen. anno 329/8^a attribuendum sic interpretatus est A. M. Honeyman: *[Die --] mensis Pa'ulot, anno suo XXXIV, rex Pumiyaton, rex Citii et Id[alii, filius] regis Malkyatonis, regis Citii et Idalii, imaginem dedit dedicavit.*

134. Heroidem(?) Artemidori filiam honorat Strategis, in. s. I^a. — *Citium*, nunc *Nicosiae* in museo. L. Ross, *Rh. Mus.* VII 1850, 514 n. 2; Le Bas-Waddington 2736. Basem diu deperditam, nuper in lucem prolatam, revisit et pleniorem textum exscribere potuit T. B. Mitford, *loc. cit.*, 113 adn. 79.

[Ἡρ]ω̣ί̣δα(?) Ἀρτεμιδώρου τοῦ Ἀρίστω-
[νος] γυμνασιαρχήσαντος Στρα-
[τηγ]ὶς Ναυάρχου τοῦ γυμνασιάρχου
[καὶ] ἱερομνήμονος διὰ βίου τὴν
ἑαυτῆς θυγατέρα.

1. [τὴν δ. τοῦ δ. γυναῖκα δὲ Σ]αρα[π]ίω̣[νος priores.

135. Artemidorus medicus a Citiensibus honoratur, s. I^p. — *Ibid.* P. Perdrizet, *BCH* XX 1896, 341 n. 7. Basem diu deperditam tractat Mitford, *loc. cit.*, 115 adn. 89, et titulum sic supplendum esse suadet:

Ἡ πόλις [ἡ Κιτιέων]
Ἀρτεμίδω[ρον τοῦ δεῖνα]
τοῦ Ἀρτεμ[ιδώρου τὸν]
ἰατρὸν τει[μῆς χάριν].

136. Mnaseas Mnasiae filius a Citiensibus honoratur, s. I^p(?). — *Ibid.* T. B. Mitford, *Opuscula Archaeologica* VI 1950, 76/8 n. 42. Tit. denuo tractat id., *loc. cit.*, 114 (a), et censet pro Ἱππάρχο[υ] legendum esse Ἱππάρχο[υ]. Eius textum operae pretium est hic quoque exhibere.

Ἡ πόλ[ις]
[Μ]νασέαν Μν[ασέου]
τοῦ Ἱππάρχο[υ]
[τὸ]ν φιλόπατριν.

137. Dedicatio Iovi Ceraunio, Veneri, etc., act. imp. Rom. — *Ibid.*, nunc ut dicitur *Constantinopoli*, ubi anno 1961 non reperire potuit T. B. Mitford. CIG II 2641. Titulum anno 1788 a Iohanne David Åkerblad esse exscriptum notat P. Åström, Κυπριακαὶ Σπουδαί XXV 1961, 79/80, qui monet in vs. 1, ubi CIG ΚΑVΣΣΕ--- exhibet, Åkerblad ΜΙΧ legisse. Ad initium tituli [Αὐτοκράτορι Καί]⟨σ⟩α⟨ρι⟩ Σε[βαστῶι] suspicatus est Mitford ap. Åström, *loc. cit.*, 80.

138. Dedicatio Menonis Apollini Ceraeatae, ca. a. 200^a. — *Dhikhelia*, vicus septem m.p. euroaquilonem versus a Citio distans, nunc *Larnaca* in museo. Urnam ingentem lap. calc. c. tit. ed. Mitford, *AJA* LXV 1961, 116 n. 16, c. im. ph. pl. 40. Commemorat etiam A. H. S. Megaw, *JHS* LXXII 1952, 115; ex quo J. et L. Robert, *REG* LXVI 1953, 190 n. 224.

'Απόλλωνι
Κεραιάτηι
'Απολλώνιος
Μένωνος ἀνέθηκε.

139. De Aristomachi agro lex, s. IV^a. — *Pyla*, vicus sex m.p. euro-aquilonem versus a Citio distans, nunc *Nicosiae* in museo. E. Sittig, *Symbolae Philologicae O. A. Danielsson dicatae*, 1932, 305/11, c. im. ph. fig. 1. Denuo recensuit T. B. Mitford, *Minos* VI 1958, 37/47, c. im. ph. pl. II et del. fig. 1. Vid. quoque A. J. Beattie, *Cl. Qu.* NS IX 1959, 169/72; O. Masson, *ICS* 304/7 n. 306, c. im. ph. pl. LII. Textum quem proposuit Sittig plerumque secutus, tit. perdifficilem hunc in modum interpretatur Masson:

'Αριστόμαχος (*Sinistrorsum*)
ἐχρᾶτο τῷ χώρῳ τῶνε
αὐτὸ(ς) *a. ta. u. to·*
ἰδὲ κὰ(ς) οἰκο(ν) νάων
τῶ χώρω, ὄνε οὐχὶ τελέσ(σ)α-
το ἀργύριο(ν) δοένα-
ι τῷ θαλάμῳ τῶνε· ἰδὲ
κοΐκισι(ν) πείση τῷ νόμῳ.

'Αριστόμαχος | ἐκήρατο τὸ(ν) χῶρο(ν) τὸν | αὐτῶ. ἀ(ν)τ' αὐτῶ | ἴθηκα οἰκόναον || τῶ χώρω. ὧν(ν)ε οὐκ ἐτέλεσα | τὸ ἀργύριο(ν) τὸ ἦνα | ἰ(ν) τό(ν) θάλαμο(ν) τὸν(ν)ε. | δὲ | κ'οἰκίσι, πείση τῷ νόμῳ. Mitford; 'Α. | ἐκκηράτω τὸν χῶρον τόννε, | αὐτὸν ἀντ' αὐτῶ. | ἵν θήκαν οἰκωνάων || τὸν χῶρον ὄνε οὐ κ'ἐντελέσαι. | τὸ ἀργύριον δοέναι | ἵν τὸν θάλαμον τόννε. | δὲ | κ'οἰκίσι πείσει τὸν ὁμόν. Beattie. Tituli ratio nondum liquet.

140. Poculum aeneum, sacerdotis Sosibii proprium, s. IV^a. — *Pyrga*, vicus XVI m.p. orientem versus a Citio, nunc *Nicosiae* in museo. Vas in quo incisae sunt litterae Cypriae ed. Mitford, *Minos* VII 1961/3, 32/3 n. 12, c. del. et im. ph. pl. VII. Vid. etiam O. Masson, *ICS* 272 n. 255, 401, et im. ph. pl. XLIII, 4.

Τῶ ἰερῆϝος τῶ Σωσιβίω. (*Sinistrorsum*)

τῶ ἰερῆϝος τῶ .... ἰω Masson.

141. Dedicatio Apollini(?) Barbaro, a. 194^p. — *Louroujina* prope *Idalium* vicus, nunc *Nicosiae* in museo. Thymiaterium lap. calc., ita in duas partes fractum ut tituli versus tres primi a sin. sint deperditi, ed. id., *AJA* LXV 1961, 117/18 n. 17, c. imm. ph. pl. 43. Vid. J. et L. Robert, *REG* LXXV 1962, 211 n. 331.

['Απόλλωνι(?)] Βαρβάρῳ
----------λεῖνος Κορωναῖς ἱερεὺς

[ὑπὲρ τοῦ υἱοῦ(?) 'Απο]λλωνίου 'Από[λλωνος]
(ἔτους) β' μη(νὸς) 'Ρωμήου κ' ἐπὶ Αὐτοκράτορος Καί-
σαρος Σευήρου Περτίνα-
κος.

142. Ptolemaeus VI Philometor ab Onesicrate honoratur, a. 163/52^a. — *Amathus(?)*, nunc *Limassol* in museo. Tabulam marm. albi c. tit., ab *Amathunte* potius quam *Curio* ortam, ed. id., *loc. cit.*, 112/13 n. 14, c. im. ph. pl. 42. Vid. J. et L. Robert, *loc. cit.*, 210 n. 328.

[Ὑ]πὲρ βασιλέως ϝ Πτολεμαίου καὶ
βασιλίσσης Κλεοπάτρας, θεῶν
φιλομητόρων, καὶ τῶν τέκνων
αὐτῶν τὸ θύρωμα καὶ τῆς στοᾶς
τῆς προσκειμένης τῆι διπλῆι
ἐπικίονας δεκατρεῖς,
'Ονησικράτης ϝ 'Ονησικράτους
γυμνασιαρχῶν.

143. Tit. sepulcralis Clearchi(?), Philandri f., aet. imp. Rom. — *Amathus*, nunc eodem in museo. Stelam lap. calc. c. tit. evanido communicat V. Karageorghis, *BCH* LXXXV 1961, 274 n. IX*b*, cuius textum exhibemus.

Κλεάρχη(?) Φιλάνδρου
χρηστὲ χαῖρε.

144. Tit. sepulcralis, aet. imp. Rom. — *Ibid.*, nunc eodem in museo. Stelam lap. calc. c. tit. ex quo paucas tantum litteras agnoscere potuit ed. id., *loc. cit.*, 274 n. IX*c*.

Ζωη--------
Κ... ΦΛ Α ΡΕΝ.....
χρηστὲ χαῖρε.

145. Tit. sepulcralis Apollonii, aet. imp. Rom. — *Ibid.*, nunc eodem in museo. Cippum lap. calc. c. tit. communicat id., *loc. cit.*, 276 n. IX*d*.

'Απολλώνιε
Πολφυρίδη (*sic*)
χρηστὲ χαῖρε.

146. Dedicatio Iovi Labranio, s. II^p. — *Phasoula*, ex colle quem *Kastro* dicunt, quinque m.p. septentriones versus a *Limassol* distante.

nunc *Limassol* in museo. Fragmentum baseos lap. calc., septem tantum litteras conservans, ed. T. B. Mitford, *AJA* LXV 1961, 111 n. 13, c. im. ph. pl. 41.

[ὁ δεῖνα] *vacat* ἀ[πέδωκεν]
[εὐξάμεν]ος Δεὶ Λ[αβρανίῳ].

147. **Dedicatio Hicetonis(?) Iovi Labranio, s. III^{p}.** — *Ibid.*, ex eodem colle, nunc eodem in museo. Fragmentum baseos informis lap. calc., in qua pedes statuae adhuc conservantur, ed. id., *loc. cit.*, 111 n. 12, c. im. ph. pl. 41.

Δημή-
τριο⟨ς⟩ Ἱκ-
έτ⟨ω⟩νος(?)
[εὐξάμεν]ος
ἀ⟨π⟩έδωκη
Δὶ Λαβρα-
νίῳ.

Textus aliorum novem ex eodem colle titulorum ab ed., *loc. cit.*, 111/12, subicinntur; omnes, argumenta secutus quae affert ex statuarum capitum studio A. H. S. Megaw, *JHS* LXXIX 1959, Suppl. 30/1, intra finem saec. II^{p} et finem IV^{p} disponit. Monet templum Iovis Labranii ad *Khandria* (*BSA* XLII 1947, 206/8 n. 2) item sub finem saec. II^{p} initium habuisse videri.

148. **Dedicatio filii Damasi(?) regis(?), s. VII/VI^{a}** — *Curium*, ut videtur ex templo Apollinis Hylatae, nunc *Nicosiae* in museo. Fragmentum lapidis calc., c. tit. litteris Cypriis bitumine fartis expresso, ed. T. B. Mitford, *BICS* Suppl. X, 1961, 21 n. 15, c. del. pl. XII. Bitumine esse decoratos Paphii titulos regios aetatis archaicae commemorat Mitford; ex regis Assyriorum Esarhaddonis titulis affert regem *Curii* Damasu nuncupatum. Vid. etiam O. Masson, *BCH* LXXXV 1961, 573.

-----ς ὁ Δα- (*Sinistrorsum*)
[------- Ι]νις.

149. **Dedicatio deo, in. s. V^{a}.** — *Ibid.*, ex templo Apollinis Hylatae, nunc *Episkopi* in museo. Vas Corinthium fictile, proprium dei qui nondum Apollo, nedum Hylates appellatur, ed. id., *loc. cit.*, 21/2 n. 16, c. del. et im. ph. pl. XIII. Vid. O. Masson, *ICS* 199 n. 189. Eundem tit. in situla Aegyptia ibidem effossa apparere commemorat ed. Vid. O. Masson, *ICS* 199, n. 188. Tit. duos strictim tractaverunt G. H. McFadden, *Bull. Univ. Mus. Pennsylvania* VII, 2, 1938, 15/17; J. H. et S. H. Young, *Terracotta Figurines from Kourion*, 1955, 180. Vid. quoque *Report of the Department of Antiquities, Cyprus*, 1951, 216.

Τῶ θεῶ. (*Sinistrorsum*)

Casum non dativum sed genitivum esse docet ed.

150. **Dedicatur Apollini imago pueri sedentis, s. V/IV^{a}.** — *Ibid.*, ex eodem templo, nunc *Novi Eboraci* in Museo Metropolitano. J. L. Myres, *Handbook of the Cesnola Collection*, 1914, 305 n. 1847. Tit. evanidum litteris Cypriis expressum recensuit T. B. Mitford, *loc. cit.*, 26, c. del. pl. XVI, 2, cuius textum hic subiungimus. Vid. etiam O. Masson, *ICS* 198 n. 185.

[ὁ δεῖνα]
[τὸ(ν) κοῦ]ρο(ν) τό(ν)δε Ἀπόλ(λ)ω[νι].

151. **Dedicatur Apollini imago pueri sedentis, s. V/IV^{a}.** — *Ibid.*, ex eodem templo, nunc *Novi Eboraci* in museo. J. L. Myres, *op. cit.*, 305 n. 1848. Tit. evanidum litteris Cypriis expressum iterum tractat T. B. Mitford, *loc. cit.*, 26, c. del. pl. XVI, 3. Vid. etiam O. Masson, *op. cit.*, 198 n. 184. Persuasit sibi Mitford textum sic posse restitui:

Παράλιος(?) ὥπασε [τὸ(ν) κοῦρο(ν)] τό(ν)δε Ἀπόλ(λ)ωνι
θεῶ[ι Ληναίῳ(?) ἀ]πὺ λεία⟨ι⟩(?) *te. si. pa. te. lo.*

Ad fin. .... λιος ὁ πατήρ Masson. ‖ Scribit nuperrime Mitford, ipsam imaginem scrutatus, recentiorum interpretationes videri ex imm. ph. Cesnolae (*Atlas* III, CXXVII, 2/4) omnino pendere; quibus tamen haud magnam fidem habendam. Tit. vero ipsum magna ex parte hodie evanidum esse.

152. **Dedicatur statua deo Lenaeo, s. IV^{a}.** — *Ibid.*, ut videtur, ex eodem templo, nunc *Novi Eboraci* in museo. SGDI 43; J. L. Myres, *op. cit.*, 305 n. 1845. Tit. denuo tractat T. B. Mitford, *loc. cit.*, 27, c. del. pl. XVIII, 1, cuius textum hic subiungimus. Vid. etiam O. Masson, *ICS* 198/9 n. 186, c. del. fig. 54.

Θεῶ Ληναίῳ. (*Sinistrorsum*)

[Βάκ]χῳ θεῶ Ληναί[ω] SGDI; *SE.TE.o le.na i.P.I* (... Ληναί(ω) ...) Hoffmann; τῶ θεῶ Ληναίω [ἡμί] Myres; Masson, secutus Sittig, τῷ θεῷ Λήναιο(ς).

153. **Dedicatio imaginis, s. IV^{a}.** — *Ibid.*, ex Apollinis templo, nunc *Novi Eboraci* in eodem museo. SGDI 44; J. L. Myres, *op. cit.*, 305 n. 1846. Tit. denuo tractant T. B. Mitford, *loc. cit.*, 27, c. del. pl. XVIII, 2; O. Masson, *ICS* 199 n. 187, c. del. fig. 55. Hunc in modum interpretatur Mitford:

ϝελίπ(π)α *re.ru.ta.i.* (*Sinistrorsum*)

-- *we. li. pa. re. wa. to. i* -- Hoffmann, Masson; -- ϝελίπ(π)α Διϝά(ν)δρω Myres.

154. **Dedicatio Meganoi(?) Apollini, s. IV^{a}.** — *Ibid.*, ex eodem templo, nunc *Novi Eboraci* in eodem museo. SGDI 48; J. L. Myres, *op. cit.*, 306 n. 1851. Tit. denuo tractat T. B. Mitford, *loc. cit.*, 28, c. del. pl. XVIII, 3. *Sinistrorsum.*

[Με]γάνορο(ς)
[ὁ Τι]μελᾶ
[Ἀπό]λ(λ)ωνι.

[Με]γάνορος [-| ὁ] Μεγ[λλω] Myres.

155. Dedicatio Stesiae Apollini, s. IV^a. — *Curium*, ex eodem templo. Frag. alvei calc. c. tit. Cypriis litteris expresso tractat T. B. Mitford, *BICS* Suppl.X, 1961, 28, c. del. pl. XVIII, 4; tit. hunc in modum interpretandum urget. Vid. etiam O. Masson, *BCH* LXXXV 1961, 576.

[---ἐπέστα]σε Στησί̣ϝα Ἀ[πόλ(λ)ωνι]. (*Sinistrorsum*)

156. Dedicatio Perseutae ab Aristagora facta, s. IV^a. — *Ibid.*, nunc *Novi Eboraci* in eodem museo. SGDI 45; J. L. Myres, *op. cit.*, 306 n. 1850; Schwyzer, *DGE* 682, 12; L. Zgusta, *Listy Filologické* LXXIV 1950, 67/71; O. Masson, *ICS* 195/6 n. 181, c. im. ph. pl. XXVI, 3; id., *BCH* LXXXV 1961, 576. Tit. litteris Cypriis expressum denuo tractat T. B. Mitford, *loc. cit.*, 28, c. del. pl. XVIII, 5. *Sinistrorsum.*

Ἀρισταγόρας Ὀνασί̣ϝα-
υ εὐξάμενος περὶ πα-
ιδὶ̣ τῶι Περσεύται ὑνέθη-
κε.

Ἀριστόγονος. Ὀνασί̣ϝα Myres; Ἀριστόγονος τὸ Ὀνασί̣ϝα Schwyzer; Ἀριστώχων τῶ Ὀνασί̣ϝα|υ Zgusta, Masson. || 2. ὑενξάμενος SGDI; ὑνευξάμενος Myres, Schwyzer.

157. Imp. Hadrianus patrem Traianum honorat, a. 117/18^p. — *Ibid.*, ex templo Apollinis. Baseos statuae fragmenta duo iamdudum deperdita, (*a*) Le Bas-Waddington 2810, *IGRR* III 969, et (*b*) Le Bas-Waddington 2816, *IGRR* III 972, coniungit T. B. Mitford, *AJA* LXV 1961, 124/5. Procul dubio Traianus mortuus a filio honoratur in eo, ut decuit, templo cuius ipse deus Apollo Caesar fuerat. Honores Traiani militares falso attribuit Hadriano tit. quoque Lapethius *IGRR* III 934.

Αὐτοκ[ρ]άτωρ [Καῖσαρ]
⟨Ἀδρ⟩ιανὸς Σεβαστὸς Γ[ερ]μανικὸς [Δακικὸς Παρθικός],
[θεοῦ Νέρουα Τ]ραϊαν̣[οῦ] Καίσαρος υἱ[ός, θεοῦ]
[Νέρουα υἱωνός, θ]εὸν Τραϊανὸν τὸ[ν πατέρα].

2. Τραϊανός priores, mero ut videtur errore. Initium enim huius versus credas ex sequentibus mutilum fuisse.

158. D. Plautius Felix Iulianus, procos. Cypri, a Curiensibus honoratur, a. 197/8^p(?). — *Ibid.*, ad basilicam. Basim marm. caerulei

ab A. H. S. Megaw a. 1958 inventam commemorat Mitford, *loc. cit.*, 104 (3), cuius textum hic subiungimus. Idem insulae practor invenitur *Paphi veteris* in titt. *IGRR* III 954, 955 (*BSA* XLII 1947, 216 n. 6, ubi coniunguntur) atque 956; *Paphi novae*, infra n. 255.

Δέκ. Πλαύτιον Φ[ήλικ]α Ἰουλια[νόν, τὸν λαμ]-
πρότατον ἀνθ[ύπ]ατον, ἀγ[νία]ς καὶ φι[λαν]-
θρωπίας χάριν [Κου]ριέω[ν ἡ π]όλις ἐξ ὑ-
ποσχέσεως [τοῦ πέμπ]τ̣ου(?) ἔτους.

Scribit nuperrime Mitford novum fragmentum accessisse, quod quartum versum ut supra exhibitum praestat.

159. Tit. sep. rupestris Eualphiri(?) et Thesoonivae(?), s. VII/VI^a. — *Ibid.*, ad locum *Yerokarka* nominatum. Tit. litteris Cypriis expressum *dextrorsum* scriptis ed. Mitford, *BICS* Suppl. X, 1961, 17/18 n. 8, c. del. et im. ph. pl. IX. Textum diffidenter hunc in modum proponit. Vid. etiam O. Masson, *BCH* LXXXV 1961, 573.

Εὐάλφι-
Θησοονίϝ̣α(?)
ρο(ς) ὁ Θησοό(ν)τεο(ς).

Θησοόνικε ed. Idem fortasse melius Θησοονίϝ̣α praebet; nomina Eteo-Cypria videri putat.

160. Tit. sep. rupestris Alectoris, s. VII/VI^a. — *Ibid.*, ad locum *Yerokarka*. Tit. litteris Cypriis expressum *sinistrorsum* scriptis ed. id., *loc. cit.*, 18/19 n. 9, c. del. et im. ph. pl. IX. Vid. quoque O. Masson, *BCH loc. cit.*, 573.

Ἀλέκτωρ.

Ἀλκέδωρε ed.; Ἀλέκτωρ V. Karageorghis per ep., item Masson.

161. Tit. sep. rupestris Orovanii(?), s. VII/VI^a. — *Ibid.*, ad locum *Yerokarka*. Tit. litteris Cypriis expressum *sinistrorsum* scriptis ed. id., *loc. cit.*, 19 n. 10, c. del. et im. ph. pl. X.

Ὀροϝανίω(ν).

Nomen, ut videtur, Eteo-Cyprium.

162. Tit. sep. rupestris Molis(?), s. VII/VI^a. — *Ibid.*, ad ocum *At Meidan*. Tit. litteris Cypriis expressum *sinistrorsum* scriptis ed. idem, *loc. cit.*, 19/20 n. 11, c. del. et im. ph. pl. X.

Μόλης ὁ Ῥαισιδάτιϝ̣ος(?) τῶ μα(ν)τιάρχω.

Nomina putat ed. Eteo-Cypria esse habenda. Officium mantiarchi et *Paphi veteris* et *Citii* in titt. recentioribus inveniri commonet idem.

163. Tit. sep. rupestris Alectous, s. VII/VI^a. — *Curium*, ad locum *At Meidan*. Tit. litteris Cypriis expressum *sinistrorsum* scriptis ed. T. B. Mitford, *BICS* Suppl. X, 1961, 20 n. 13, c. del. et im. ph. pl. XI. Vid. etiam O. Masson, *BCH* LXXXV 1961, 573.

Ἀλεκτώ(?).

Ἀλέγο(ν)το(ς) Mitford, minus eleganter, de quo recte dubitavit Masson.

164. Tit. sep. rupestris Thalis(?), s. VII/VI^a. — *Ibid.*, ad locum *At Meidan*. Tit. litteris Cypriis expressum *sinistrorsum* scriptis ed. id., *loc. cit.*, 20 n. 12, c. del. et im. ph. pl. XI. Vid. etiam O. Masson, *BCH loc. cit.* Θαιλῆς fortasse Cyprii pro Θαλῆς usurpabant.

Θαιλῆϝος.

Δαίσιϝος coniecit Masson.

165. Tit. sep. rupestris Zoti, s. VII/VI^a. — *Ibid.*, ad locum *At Meidan*. Tit. litteris Cypriis expressum *sinistrorsum* scriptis ed. id., *loc. cit.*, 20/21 n. 14, c. del. et im. ph. pl. XII. Vid. quoque O. Masson, *BCH loc. cit.*

Ζῶτος.

Nomen Ζῶτος, quod coniecit Bechtel ex Ζωτᾶς, Ζωτίων, Ζώτων etc., hic mavult Mitford.

166. Onasimes, Lamachi f., vas fabricatur, s. VI^a. — *Ibid.*, ex sepulcro ad locum *Mersinoudhkia*, nunc *Episkopi* in museo. Vas fictile inornatum c. tit. litteris Cypriis expresso *sinistrorsum* scriptis ed. Mitford, *loc. cit.*, 22/3 n. 17, c. del. et im. ph. pl. XIII. Aut casus dativus hic agnoscendus est aut potius genitivus. Vid. quoque O. Masson, *ICS* 398 (*d*); *BCH loc. cit.*, 574.

Ὀνασίμης Λαμάχω ἴφωσα.

Ὀνασιμᾶς mavult Masson. ἴφωσα pro ἔφωσα scriptum esse suadet Mitford.

167. Dedicatio filii Pausandri, s. VI^a. — *Curium* si fides Cesnolae habenda, prope thesaurum, nunc *Novi Eboraci* in Museo Metropolitano. SGDI 49; L. P. di Cesnola, *Atlas* III, CXXVI, 3; J. L. Myres, *Handbook*, 306 n. 1852; E. Sittig apud F. Sommer, *Die Ahhiyava-Urkunden*, 368 adn. 1; O. Masson, *ICS* 195 n. 180, c. del. fig. 52, 398; *BCH loc. cit.*, 576. Alveum calc. oblongum c. tit. Cypriis litteris expresso *sinistrorsum* scriptis denuo tractat T. B. Mitford, *loc. cit.*, 24, c. del. pl. XIV, 5.

[ὁ δεῖνα] Παυσά(ν)δρω.

-- πα Τισά(ν)δρω edd. priores; Παυσά(ν)δρω Sittig. Scribit nunc Mitford, lapidem scrutatus, tit. a dextra esse integrum.

168. Patera argentea Cyprothalis propria, s. VI^a. — *Ibid.*, si fides Cesnolae habenda, in thesauro; nunc *Novi Eboraci* in eodem museo. L. P. di Cesnola, *Atlas* III, CXLI, 4; J. L. Myres, *op. cit.*, 464/5 nn. 4557/4558, 544; O. Masson, *ICS* 194/5 n. 179, c. del. fig. 51. Tit. litteris Cypriis expressum *dextrorsum* scriptis denuo tractat T. B. Mitford, *loc. cit.*, 24, c. del. pl. XIV, 2. Vid. etiam O. Masson, *ICS* 398(*e*); *BCH loc. cit.*, 575.

Κυπροθάλευ(ς).

Ἰ(μ)περόπω ταγῶ edd. priores; *a.pe.ro*... Masson.

169. Paterae argenteae fragmentum proprium Diveithemis regis filii, in. s. V^a(?). — *Ibid.*, si fides Cesnolae habenda, in thesauro; nunc *Novi Eboraci* in eodem museo. L. P. di Cesnola, *Atlas* III, Suppl., ad pl. CXLI; O. Masson, *ICS* 193/4 n. 178, c. del. fig. 50; *BCH loc. cit.*, 575/6, c. del. et im. ph. Tit. litteris Cypriis expressum *sinistrorsum* scriptis denuo tractat T. B. Mitford, *loc. cit.*, 24, c. del. pl. XIV, 3.

Διϝειθέμιϝός ἠμι τῶ βασιληϝάδαυ.

Διϝειθέμιϝός ἠμι τῶ βασιλῆϝος τῶ -- Hoffmann; Δ. ἠμι τῶ βασιλ.... Masson.

170. Patera argentea Epiorvi, in. s. V^a(?). — *Ibid.*, si fides Cesnolae habenda, in thesauro; nunc *Novi Eboraci* in eodem museo. L. P. di Cesnola, *Atlas* III, XXXIII, 1, atque CXLI, 3; J. L. Myres, *op. cit.*, 458/9 n. 4552; Schwyzer, *DGE* 682, 13; O. Masson, *ICS* 193 n. 177, c. del. fig. 49. Tit. litteris Cypriis expressum *sinistrorsum* scriptis denuo tractat T. B. Mitford, *loc. cit.*, 24, c. del. et im. ph. pl. XIV, 4. Vid. etiam O. Masson, *ICS* 398(*e*); *BCH loc. cit.*, 576.

Ἐπιόρϝω{ν}
ἀ φιάλα ἦ.

Ἐπιόρο Δίευ | ἀ φιάλα ἠ[μί] Schwyzer, Masson. Scribat nuperrime Mitford, pateram ipsam scrutatus, sibi videri pro ἠ[μί] tantum ἦ legi posse: dicit tit. vas Epiorvi proprium fuisse.

171. Tit. sep. Onasagorae, s. IV^a(?). — *Limnatis*, vicus decem m.p. septentriones versus a Curio, nunc *Limassol* in museo. Stelam lap. calc. informem c. tit. litteris Cypriis expresso *sinistrorsum* scriptis ed. T. B. Mitford, *Minos* VII 1961/3, 30/1 n. 11, c. del. et im. ph. pl. VII. De abbreviatione nominum in huius generis titulis commentatur Mitford, *ibid.* 31 adn. 16.

Ὀνασαγό(ραυ).

172. Iusiurandum Paphiorum, s. V/IV^a. — *Paphus vetus* (*Kouklia*), ex Veneris templo, nunc in Museo Britannico. Stelam marm. albi,

supra et a sin. deperditam, c. tit. litteris Cypriis expresso *dextrorsum* scriptis, ed. W. Deecke, *JHS* IX 1888, 256 n. II, c. del. (O. Masson, *ICS* 105 n. 8, c. im. ph. pl. LXXI, 2). Denuo tractat T. B. Mitford, *BICS* Suppl. X, 1961, 32 n. 5, c. del. et im. ph. pl. XX. Vid. nunc O. Masson, *BCH* LXXXV 1961, 577.

-------- *vestigia*
---------βασιλᾶϝος
------μίτε τὸ(ν) πολέμιον
[----- ἑ]μι ἰ(ν)δοξαιμίδαν(?) μίτε βασιλᾶ-
[ϝα ---] ἐμοὶ παθῆν ἢ κασιγνήτος ἢ παῖ-
[δας ---]Μ| ὁμώμοκον τὸν ὅρκον τό(ν)δε· μὰ ναὶ ἐγὼ
[---- τὸν ὅ]ρκον τό(ν)δε.

3. Βλέπιον Deecke, Hoffmann; πολέμιον Mitford, Masson. ‖ 3/4. μήτε Masson.

173. Iusiurandum Paphiorum, s. IV^a. — *Paphus vetus*, ex Veneris templo, nunc apud *Cantabrigienses* in Museo Fitzwilliamiano. Fragmentum stelae c. tit. litteris Cypriis expresso ed. W. Deecke, *JHS loc. cit.*, 257/8 n. III, c. del.; vid. quoque O. Masson, *ICS* 105/6 n. 9. Denuo tractat T. B. Mitford, *BICS* Suppl. X, 1961, 33 n. 6, c. del. et im. ph. pl. XXI..Cf. nunc O. Masson, *BCH loc. cit.*, 577.

----τάσδε----
--*NA.ne* τὸ φέρει--
-----τε πολέμιος---
------ικαναὶ -----

3. Βλέπιος Deecke, Hoffmann; πολέμιος Mitford, Masson.

174. Catalogus donatorum olei in usum gymnasii, a. 224/3^a. — *Ibid.*, nunc in Museo Britannico. *JHS* IX 1888, 231 n. 15; *BMI* 969; M. Launey, *Recherches sur les armées hellénistiques*, 1949/50, 462/3, 848/9. Stelam denuo tractat T. B. Mitford, *AJA* LXV 1961, 99 adn. 19; textum pleniorem exscribere potuit, et regno Euergetae addicit. Vid. etiam eundem, *BSA* LVI 1961, 6 n. 8.

(Ἔτους) κδ'· οἱ ἐπηγγελμένοι εἰς τὸ ἐλαιοχρίστιον·
Λύσανδρος Λυσάνδρου Ξάνθιος (δραχμὰς) ρ'
Ἀντίοχος Φίλωνος Μιτυληναῖος (δραχμὰς) ρ'
Διονύσιος Νικάνορος Λιμυρεὺς ὀψώνιον
Διόδοτος Ζηνοδότου Καδυανδεὺς ὀψώνιον
Τεισέας Φι[λάνο]ρος(?) Τλωεὺς ὀψώνιον

Εὐπόλεμος Εὐπολέμου Παταρεὺς ὀψώνια δύο
Καλλιπίδης Καλλιπίδο[υ Πατ]αρεὺς ὀψώνιον
[Εὐέπ]ης Εὐέπου Μυρε[ὺς ὀψώνιο]ν.

6. Τεισέας -- ωος *BMI*. ‖ 8. Καλλιπίδο[υ ---]τεὺς *BMI*. ‖ 9. [----ο]ς Εὐέπου *BMI*.

175. Dedicat altaria(?) regis --- cretae filius, s. VI^a. — *Ibid.*, ex aggere Persico, nunc *Nicosiae* in museo. Lapidem calc. quadratum a sin. fractum, c. tit. litteris Cypriis expresso *dextrorsum* scriptis, ed. id., *BICS* Suppl. X, 1961, 3 n. 1, c. del. et im. ph. pl. I. Vid. etiam O. Masson, *BCH loc. cit.*, 570/1, c. im. ph. fig. 1. Putat ed. tit. sic supplendum esse, cum reges Stasicretes atque Onasicharis, pater et filius, ibidem in titt. ineditis inveniantur.

[Ὀνασίχαρις(?)] ὁ Πάφω βασιλᾶϝο-
[ς Στασικ]ράτεος(?) Ἰνις
[τὸ(ν) *e.g.* βωμὸν τό(ν)]δε καθέσ(σ)ατυ.

176. Dedicatio regis cuiusdam, s. VI^a. — *Ibid.*, ex aggere Persico, nunc eodem in museo. Frag. alvei calc. c. tit. Cypriis litteris expresso *dextrorsum* scriptis ed. id., *loc. cit.*, 4 n. 3, c. del. et im. ph. pl. II.

[--- βασι]λᾶϝος---

177. Dedicatio Veneri Paphiae Titi Caesaris et postea Domitiani imperatoris, annis 70^p et 81^p(?). — *Ibid.*, in templo Veneris. Aram cylind. marmoris rubri, *JHS* IX 1888, 253 n. 115, denuo tractat T. B. Mitford, *AJA* LXV 1961, 103 adn. 37, qui lapidem recensuit, pleniorem textum praebere potuit, ostendit Domitiani tit. partim ex memoriae damnatione esse deletum.

(*a*). Ἀφροδείτῃ [Παφίᾳ]
[Τίτο]ς Σεβαστο[ῦ υἱός].
(*b*). Ἀφροδείτῃ Παφίᾳ
Δομιτιανὸς Σεβαστό[ς].

178. Honorantur Veneris sacerdotes (?), ex. s. IV^a. — *Ibid.*, ex Veneris templo, nunc apud *Oxonienses* in museo. Baseos marm. caerulei tria fragmenta, c. tit. litteris Cypriis expresso *dextrorsum* scriptis, ed. W. Deecke, *JHS* IX 1888, 255/6 n. I, c. del.; vid. etiam O. Masson, *ICS* 106 n. 10, c. del. fig. 13 et im. ph. pl. VII, 3. Denuo tractat T. B. Mitford, *BICS* VII 1960, 7/8, c. im. ph. fig. 4; suadet sic esse fragmenta disponenda ut legere possis:

[--- παισὶ] Δοἰβοϝάδαυ, ὁ[(μ)φι]ϝοχεῦσι(?)
τᾶς ϝανά[σ(σ)ας ----------]

Commonet Mitford idem ut videtur sacerdotium *Paphi novae*, infra nn. 249/50, agnosci posse; cf. B. Hemberg, "Αναξ, "Ανασσα *und* "Ανακες, 1955, 18/19. Docet etiam in his tribus parvis fragmentis, quae tantum e basi restant, frustula duorum saltem versuum conservari. ‖ 1. Δοἰβοϝάδαυ R. Meister, *Die gr. Dialekte* II, 1889, VI/VII n. 32a; τῶι Βοϝάδαυ *BICS*.

179. Epistula regis Ptolemaei VII Euergetae II et reginae Cleopatrae II sacerdotibus Veneris Paphiae, a. 144/2ª(?). — *Paphus vetus*, nunc in museo. Frag. stelae marm. albi, in Veneris templo a. 1951 inventum, ed. T. B. Mitford, *BSA* LVI 1961, 3 n. 2, c. im. ph. pl. 1. Vid. quoque M. T. Lenger, *BCH* LXXX 1956, 444; SEG XII 553.

[Βασιλεὺς Πτολεμαῖος] καὶ βασ̣[ίλισσα Κλεοπάτρα]
[θεοὶ εὐεργέται τοῖ]ς ἱερεῦσ[ι τῆς Παφίας Ἀφροδίτης]
[χαίρειν· ---- ἐπ]ιτίθεμεν ----------
----------Ω αὔξησιν ΑΓΟ----------
----------προγόνων ἡμῶν----------
[----------καθι]ερούμενα τῆι [Παφίαι Ἀφροδίτηι]
----------Ν ἀναθέντων ΗΤ----------
[----------μι]σθώσεω[ν κ]αὶ Η/----------
----------ὠνητοῖς(?)----------
----

180. Honores Isidoro a collegio artificum Bacchiorum Cyprio decernuntur, a. 114/06ª. — *Ibid.*, nunc *Nicosiae* in museo. SEG VI 814 denuo ed. T. B. Mitford, *BSA loc. cit.*, 5 n. 5, qui supplementa nova profert versibus 4/7 atque 10. Tit. operae pretium videtur totum exhibere.

[Ἀγαθῆι τ]ύχηι.
[Δεδόχθαι τῶι κοινῶι τῶν ἐν τ]ῶι κατὰ Κύπρον γραμματείωι περὶ τὸν
[Διόνυσον τεχνιτῶν στεφαν]ῶσαί τε Ἰσίδωρον καὶ, ἀποδεξαμένους
[αὐτοῦ τὴν εὔνοιαν, ἀναθεῖνα]ι εἰκόνα γραπτὴν ὁλοσώματον ἐν τῶι
[ἱερῶι τῆς Παφίας Ἀφροδίτ]ης ἐπιγραφὴν ἔχουσαν "Ἰσίδωρον
[τοῦ δεῖνα ----- κατὰ τή]νδε τὴν ἀγομένην αὐτοῦ ἀρ[χὴ]ν ὅσιον
[ἑαυτὸν παρεσχηκότα πρ]ὸ⟨ς⟩ τοὺς ἀεὶ καθισταμένους ἄ[ρχ]οντας"·
[δοῦναι δὲ τὸν ταμίαν ἐκ τῆς δι]οικήσεως ἐγλόγισμα (*sic*) ἀργυρίου [δρ]αχμὰς
[-- ἵν' ἄγωσιν αὐτοῦ δι' αἰῶνος ἡ]μέραν ἀσύμβολον· ἵνα δὲ φανερὰ [ἦι]

[ἡ τε τοῦ κοινοῦ εὐχαριστία κα]ὶ ἡ Ἰσιδώρου καλοκἀγαθία,
ἀναγράψαντας
[τοῦδε τοῦ ψηφίσματος τὸ ἀντί]γραφον εἰς στήλην στῆσ⟨α⟩ι.

181. Fragmentum decreti(?), med. s. IIIª. — *Ibid.*, in museo. Frag. stelae lap. calc. albi, anno 1952 in Veneris templo inventum, ed. id., *loc. cit.*, 6 n. 6, c. im. ph. pl. 2.

βασιλε[ὺς Πτολεμαῖος]
καὶ ὁ Κο ----------
Γοργο[ν ----------]

[ἐπὶ τούτοις ἐτίμησαν] atque ὁ Κο[υριέων δῆμος] conicit ed.

182. Basis protomae Epicuri philosophi, s. IIIª p. post. — *Ibid.*, in museo. Ed. id., *loc. cit.*, 7 n. 10, c. im. ph. pl. 1.

Ἐπίκουρος.

183. Basis protomae Heracliti philosophi, s. IIIª p. post. — *Ibid.*, in museo. *JHS* IX 1888, 240 n. 51, recensuit id., *ibid.* n. 11.

Ἡράκλ[ειτος].

Agnoscit Mitford philosophi nomen; commonet in hoc templo statuam Zenonis, teste Plinio (*NH* XXXIV, 92), a Catone a. 58ª non venditam.

184. Ara Arsinoae Philadelphi, a. 270ª(?). — *Ibid.*, in museo. Arulam quadratam lap. calc., a. 1950 inventam, ed. id., *loc. cit.*, 7/8 n. 12, c. im. ph. pl. 1.

Ἀρσινόης
Φιλαδέλφου.

185. Ara(?) Arsinoae Philadelphi, a. 270ª(?). — *Ibid.*, in museo. Lapidem calc. quadratum supra et infra integrum, qui arula fuisse videtur, a. 1951 inventum, ed. id., *loc. cit.*, 8 n. 13, c. im. ph. pl. 1.

Ἀρσινόης
Φιλαδέλφου.

186. Tabula Arsinoae Philadelphi, a. 270ª(?). — *Ibid.*, nunc deperdita. Tit. a. 1936 intra Veneris templum a muliere docta, J.

du Plat Taylor, quae tunc ab antiquis rebus apud Cyprios adiutrix erat, inventum atque ab ea in commentarios Nicosiae in museo conservatos redditum, ed. T. B. Mitford, *BSA* LVI 1961, 8 n. 14.

Ἀρσινό⟨η⟩{ς}-
ς Φιλαδέ-
⟨λ⟩φου.

1. Lap. ΟΕΣ. ‖ 3. Lap. ΑΦΟΥ. ‖ Commonet ed. titt. huiusmodi duodecim in Cypro iam inventos esse.

187. Fragmentum tit. honorarii, med. s. III^{a}. — *Paphus vetus*, in museo. Frag. baseos marm. caerulei, a. 1950 ad templum Veneris inventum, cum tit. lepidis litteris exarato ed. id., *loc. cit.*, 10 n. 21, c. im. ph. pl. 2.

[------εὐπατρ]ίδη[ν(?)]
-------ους Ἀφροδίτ[ης]

188. Statua Ptolemaei IV Philopatoris(?) a Paphiis erigitur, c. a. 221^{a}(?). — *Ibid.*, in museo. Basem statuae integram, quae tit. *OGIS* 164 prae se fert, in averso latere titulum alterum de industria mutilatum praebere animadvertit Mitford, qui ed., *BSA* LVI 1961, 11 n. 25. Textum in alium lapidem continuatum esse liquet.

[[Βασι[λέα Πτολεμαῖον]]]
[[Πτολ[εμαίου καὶ Βερενίκης(?)]]]
[[θεῶ̃[ν εὐεργετῶν(?)]]]
[[[ἡ πό]λ[ις ἡ Παφίων]]].

Tit. Ptolemaeo III Euergetae assignari posse commonet ed.

189. Statua Cretous, Cleonis filiae, a viro Diogene erigitur, a. 225/200^{a}. — *Ibid.*, ubi hodie in horto quodam asservatur. Basis marm. rotunda c. tit.; I. K. Peristianis, Γενικὴ Ἱστορία τῆς νήσου Κύπρου, 1910, 941 n. 30; T. B. Mitford, *Mnemosyne* (III Ser.) VI 1938, 107. Denuo tractat Mitford, *loc. cit.*, 12 n. 30.

Διογένη[ς .$^{c.6}$..]ς
τὴν ⟨α⟩ὐτο[῀] γ[υν]αῖκα
Κρετὼ τὴν Κλέωνος
Ἀφροδίτηι.

3. De nomine Creto vid. O. Masson, Κυπριακαὶ Σπουδαί XXVII 1963, 4/5.

190. Statua Aristonactis(?) a matre erigitur, a. 225/200^{a}. — *Ibid.*, in museo. Basem undique mutilam, *JHS* IX 1888, 248 n. 96, denuo tractat id., *loc. cit.*, 13 n. 31.

.$^{c.5}$.α γ Ἀ[ρισ]τώνα[κτος]
[Ἀριστ]ώνακτα(?) τὸν [υἱὸν]
Ἀφροδίτηι.

Priores nihil nisi [Τιμ]ώνακτα (vs. 2), Ἀφροδίτηι (vs. 3).

191. Ptolemaeus quidam et frater eius a matre Eunica(?) honorantur, a. 221/205^{a}. — *Ibid.*, in museo. Frag. baseos lap. calc., a. 1949 in vico *Kouklia* inventum, ed. id., *ibid.* n. 33, c. im. ph. pl. 3.

[Εὐνίκη(?) τοῦ δεῖνα Δη]μο[κ]ράτους(?)
[δὲ γυνὴ τοὺς υἱο]ὺς αὐτῆς
[τὸν δεῖνα κ]αὶ Πτολεμαῖον.

Eunicen, uxorem sacerdotis illius Democratis qui in tit. *BSA loc. cit.*, 13 n. 32, (Le Bas-Waddington 2798) ἀρχὸς τῶν Κινυραδῶν appellatur, nobis hic quoque agnoscendam esse urget ed.

192. Fragmentum tit. honorarii, ex. s. III^{a}. — *Ibid.*, in muro domus Turcicae iuxta Veneris templum inaedif. Tit. a. 1948 inventum ed. id., *loc. cit.*, 13/14 n. 34.

------ν
[------Κ]ιλικίας.

193. Fragmentum tit. honorarii militaris, act. eiusdem. — *Ibid. JHS* IX 1888, 242 n. 62, denuo tractat id., *loc. cit.*, 14 n. 36, quem hunc in modum restituendum esse censet:

-------ΣΙΚ ----------
------Σ πατρίας [ἡ πό]λις ἡ Λ[απηθίων(?)]
[καὶ οἱ ἐν αὐτῆι τασσ]όμενοι σ[τρατιῶται--].

2. Vel Λ[εδρίων] Mitford.

194. Ptolemaeus V Epiphanes a Polycrate, Cypri praetore, honoratur, a. 197^{a}. — *Ibid.*, in museo. *OGIS* 90 adn. 20 (*Mnemosyne* (III Ser.) VI 1938, 116) et 93 (*ibid.* 117) coniungit T. B. Mitford, *BSA loc. cit.*, 15/16 n. 40.

Βασιλέ[α Πτολεμαῖο]ν θεὸν ἐπιφανῆ
καὶ εὐχά[ριστον θεῶν] φιλοπατόρων
Πολυ[κράτης Μνασιάδ]ου Ἀργεῖος,
ὁ στ[ρατηγὸς καὶ ἀρχιερ]εὺς τῆς νήσου.

Nobis scribit Mitford *OGIS* 93 rursus in lucem prodiisse atque hodie in eodem museo conservari. Cf. M. T. Mitsos, *REG* LIX/LX 1946/7, 175; J. et L. Robert, *REG* LXII 1949, 151 n. 202.

195. Polycrates, Mnasiadae f., cum liberis et maioribus vel privignis commemoratur, a. 203/197ª. — *Paphus vetus.* T. B. Mitford, *Mnemosyne* (III Ser.) VI 1938, 104/6 n. 2; J. et L. Robert, *REG* LXII 1949, 151/2 n. 202; M. Launey, *Recherches sur les armées hellénistiques*, 1949/50, 1009 adn. 3; T. B. Mitford, *Opuscula Atheniensia* I 1953, 163 adn. 109. Tit. denuo tractat T. B. Mitford, *BSA* LVI 1961, 16/17 n. 42, quem hunc in modum supplendum esse urget:

[Ὑπὲρ Πολυκράτους Μνα]σιάδου ν̲ Ἀ[ργείου]
[καὶ τῶν τέκνων αὐτοῦ κ]ạὶ τῶν προγόνων
[ὁ θίασος(?) τῶν ....c. 8....]ν εὐνοίας ἕνεκα.

[οἱ στρατιῶται οἱ ὑπ' αὐτὸν τεταγμένοι | Πολυκράτην Μνα]σιάδου Ἀ[ργεῖον] Launey. ‖ De thiasis Cypriis disserit Mitford, *AJA* LXV 1961, 142.

196. Polycrates, Cypri praetor, atque Mnasiadas pater eius a Paphiis honorantur, a. 203/197ª. — *Ibid.*, in museo. *JHS* IX 1888, 240/1 n. 54; J. et L. Robert, *REG* LXII 1949, 151/2 n. 202. Tit. denuo supplet T. B. Mitford, *BSA* LVI 1961, 17 n. 43.

Παφίων ἡ πόλις Π̣[ολυκράτην τὸν στρατηγὸν]
καὶ ἀρχιερέα γ̲γ̲ τὸ[ν ἑαυτῆς εὐεργέτην]
καὶ τὰ τέκνα καὶ τὸ[ν πατέρα αὐτοῦ].
Μνασιάδας.

197. Zeuxo, Polycratis Cypri praetoris uxor, atque Ptolemaeus(?) filius eius a Paphiis honorantur, a. 203/197ª. — *Ibid.*; lapis nunc deperditus. *JHS* IX 1888, 235 n. 29. Tit. a. 1938 recensuit, et sic restituendum esse docet T. B. Mitford, *ibid.* n. 44.

[Παφίω]ν̣ ἡ π̣[όλις Ζευξοῦν] Ἀ̣[ρίστωνος]
[Κυρη]ν̣α[ίαν, τὴν γυν]αῖκα [Πολυκράτους τοῦ]
[στρα]τηγ[οῦ καὶ ἀρ]χιε[ρέως τῆς νήσου].
[Πτ]ο̣λ̣[ε]μ̣[αῖος(?)].

Priores tantum [γυν]αῖκ[α], [στρα]τηγ[οῦ] et [ἀρ]χιε[ρέως] agnoverant. ‖ Nn. 196 et 197, cum tit. *JHS* IX 1888, 245 n. 80, sine dubio statuas Polycratis familiaeque eius praestant. Vid. etiam J. et L. Robert, *REG* LXII 1949, 151/2 n. 202.

198. Ptolemaeus, Polycratis f., gymnasio honoratur, a. 197/93ª. — *Ibid.*, in museo. Basem marm. integram, a. 1950 in Veneris templo inventam, ed. T. B. Mitford, *loc. cit.*, 18 n. 46, c. im. ph. pl. 2.

Πτολεμαῖον Πολυκράτους Ἀργεῖον
τὸν ἀρχισωματοφύλακα
οἱ ἀπὸ γ[υμ]νασίου
ἀρετῆς ἕνεκα [κα]ὶ εὐνοίας

τῆς εἰς βασιλέα [Π]τολεμαῖον
τὸν Πτολεμαίου καὶ Ἀρσινόης
θε[ῶ]ν φιλοπατόρων.

199. Callicles, Calliclis f., a Paphiorum praetoribus honoratur, a. 154ª. — *Ibid.* Tria fragmenta baseos marm. rubri, quorum duo, *JHS* IX 1888, 226/7 nn. 3/4 (quae coniunxit T. B. Mitford, *Mnemosyne* (III Ser.) VI 1938, 108/9), in museo hodie conservantur. Cum his tertium, *JHS loc. cit.*, 232 n. 18, diu deperditum, consociat idem, *BSA* LVI 1961, 21/2 n. 54; textum, adiuvante titulo Paphio *OGIS* 149 (T. B. Mitford, *JHS* LVII 1937, 32/3 n. 7), hunc in modum supplet:

[Καλλι]κλῆν Καλλικλέο[υς, τῶν σωματοφυλάκων Πτο]-
[λ]εμαίου ἰλάρ[χην, τῶν ἐν Ἀλεξανδρείαι τεταγμένων]
ἱππέων καὶ εὐωνύμων [ἐπιστά]τ̣ην καὶ διδάσ[καλον]
τοῦ βασιλέως τῶν τ[ακτι]κ̣ῶν ν̲ ἡ συναρχία τῶν ἐν Πάφωι
στρατηγῶν καὶ ἑστρα[τηγ]ηκότων, ἀρετῆς ἕνεκα καὶ
εὐνοίας τῆς εἰς βασιλέ[α] Πτολεμαῖον καὶ βασίλισσαν
Κλεοπάτραν τὴν ἀδελφήν, θεοὺς φιλομήτορας, καὶ τὰ τέκνα
καὶ τῆς εἰς ἑαυ[τ]ὴν εὐεργεσίας καὶ πρὸς ἅπαντας δικαιοσύνης.

200. Xenophon, Cypri praetor, ab uxore et filio honoratur, a. 158/152ª(?). — *Ibid.*, eodem in museo. Baseos marm. rubri partem sinistram, a. 1959 in templo Veneris inventam, ed. id., *loc. cit.*, 24 n. 60, c. im. ph. pl. 3.

Ξενοφῶντ[α, τὸν συγγενῆ τοῦ βασιλέως καὶ στρατηγὸν]
καὶ ἀρχιερέα [τῶν κατὰ τὴν νῆσον, ἡ δεῖνα τοῦ δεῖνα]
ἡ γυνὴ καὶ Ἀν[δρόμαχος(?) ὁ υἱὸς αὐτοῦ ----------]
καὶ ἱερεὺς το[ῦ θεοῦ ----------τῶν ὁμοτίμων]
τοῖς συγγενέ[σι ----------]
ἀρχιερωσύνη ----------
φιλ[ο]στ[οργίας ἕνεκεν τῆς εἰς ἑαυτούς].

Novum hunc Cypri praetorem, alibi ignotum, non sine haesitatione Philometoris regno exeunti attribuit ed.

201. Statuae Veneri Paphiae ab Echetima dedicatur, c. a. 160ª. — *Ibid. JHS* IX 1888, 236 n. 36a, denuo exhibet T. B. Mitford, *BSA* LVI 1961, 24 n. 61. De nomine Euagoratis, coll. n. 120 supra, breviter tractant O. Masson et A. Heubeck, *Kadmos* I 1962, 152, qui interpretationem Euagorati(o)n, a Mitford prolatam, reiciunt. Cf. etiam Masson, Κυπριακαὶ Σπουδαί XXVII 1963, 5/6.

['Εχετ]ίμ[η 'Αγα]πήνορος
[τὴν α]ὐτῆς θυγατέρα
[Εὐα]γόρατιν
['Αφροδ]ίτηι Παφίαι.

202. Statua Socratis a filia dedicatur, a. 163/45ª (?). — *Paphus vetus*, eodem in museo. Partem sinistram baseos marm. rubri, a. 1950 in templo Veneris inv., ed. T. B. Mitford, *BSA* LVI 1961, 25 n. 63, c. im. ph. pl. 2.

['Αφ]ρο[δίτηι Παφίαι]·
Σωκράτ[ην τοῦ δεῖνα]
'Αρίστιο[ν τὸν πατέρα].

2/3. Paene aequo iure Σωκράτ[ης τοῦ δεῖνα] | 'Αρίστιο[ν τὴν θυγατέρα] restitui posse commonet ed.

203. Tit. honorarius a Lyciis in Cypro editus, a. 142/31ª (?). — *Ibid.* Partem baseos marm. dextram, a. 1955 in muro iuxta Veneris templum inventam, hodie ut videtur deperditam, ed. id., *loc. cit.*, 27/8 n. 73.

[τὴν δεῖνα τὴν --- γυναῖκα δὲ -- ά]ρχου
---------- Σ τῆς
---------- εἰς
[---------- τὸ κοι]νὸν
[τῶν ἐν τῆι νήσωι τασσομένων Λυ]κίων.

204. Liberi a patre honorantur, a. 125/100ª. — *Ibid.*, in museo. Partem baseos marm. rubri dextram, a. 1953 iuxta Veneris templum inventam, ed. id., *loc. cit.*, 33 n. 90, c. im. ph. pl. 2.

['Ο δεῖνα τοῦ δεῖνα τὰ ἑα]υτοῦ τέκνα
[τὸν (*vel* τὴν) δεῖνα καὶ ---- καὶ 'Ο]νάσαντα.

2. De nomine cf. O. Masson, Κυπριακαὶ Σπουδαί XXVII 1963, 6.

205. Honores a militibus in insula merentibus decernuntur, a. 112/111ª (?). — *Ibid.*, in museo. *JHS* IX 1888, 243 n. 67, titulum a sinistra deperditum et magna ex parte de industria erasum, recensuit Mitford, *loc. cit.*, 35/6 n. 96, qui textum hunc in modum supplendum esse suadet:

[τὸν δεῖνα --- τὸν τεταγμένον τῶι] τρίτωι ἔτει ἐ[πὶ]
[---- ὑπὸ βασιλέως Πτολεμαίου θεοῦ [['Αλεξάνδρου]]]
[οἱ ἐν τῆι νήσωι(?) τασσόμε]νοι στρατιῶται εὐεργεσί[ας]
[ἕνεκα τῆς [[εἰς ἑαυτούς]]].

206. Nicias, Aesculapii sacerdos, ab Ammonio honoratur, a. 125/88ª. — *Ibid.*, eodem in museo. Titulum quem ed. T.B. Mitford, *Mnemosyne* (III Ser.) VI 1938, 106/7 n. 4, (vid. quoque *AJA* LXV 1961, 116) denuo tractat id., *BSA* LVI 1961, 38 n. 102.

'Αφρο[δίτηι Παφίαι]
'Αμμώνιος ὁ σ[υγγενὴς καὶ ----------]
Νικίαν Νικία Κο[υριέα(?) τὸν 'Ασκληπιοῦ καὶ]
'Υγιείας κ[ατὰ τὴν νῆσον ἱερέα].

Ammonium quendam praetorem, τῶν πρώτων φίλων, in Aegypto a. 118ª invenire commonet ed.

207. Ptolemaeus VIII Soter II a sacerdotibus Veneris Paphiae honoratur, ca. a. 103ª. — *Ibid.*, in museo. Basem marm. glauci paene integram, a. 1952 iuxta Veneris templum inventam, ed. id., *loc. cit.*, 36 n. 97, c. im. ph. ectypi fig. 1.

[Βα]σιλέα Πτολεμαῖον θεὸν Σωτῆρ[α]
[οἱ ἱ]ερεῖς τῆς Παφίας 'Αφροδίτης
[ε]ὐεργεσίας ἕνεκεν τῆς εἰς ἑαυ[τούς].

208. Thraicidas a sacerdotibus Veneris Paphiae honoratur, ca. a. 100ª. — *Ibid.*, in museo. Baseos marm. albi partem sinistram, a. 1950 iuxta Veneris templum inventam, ed. id., *loc. cit.*, 38 n. 101, c. im. ph. pl. 3.

Θραικίδ[αν τοῦ δεῖνα, τῶν πρώτων φίλων τοῦ]
βασιλέω[ς καὶ ---------- οἱ ἱερεῖς τῆς]
Παφίας 'Αφροδ[ίτης εὐεργεσίας ἕνεκεν τῆς εἰς ἑαυτούς].

Thraicidam quendam, Hieracis f., praetorem ad Syenen sec. I[ª] fuisse commonet ed.

209. Mantiarches a sacerdotibus Veneris honoratur, in. s. I[ª]. *Ibid.*, hodie ut videtur deperditus. *JHS* IX 1888, 234 n. 27, denuo tractat id., *loc. cit.*, 39 n. 104.

[Οἱ ἱερεῖς 'Α]φρο[δίτης(?)]
[τὸν δεῖνα Βο]υλαγόρου(?)
[τῶν ὁμοτίμω]ν τοῖς
[συγγενέσι, τὸ]ν μαντιάρχην,
[εὐνοίας ἕνεκ]εν τῆς
[εἰς ἑαυτο]ύς.

210. Mantiarches cum fratre a militibus(?) honoratur, in. s. I^a. — *Paphus vetus*. CIG II 2640 (Le Bas-Waddington 2795; D. G. Hogarth, *Devia Cypria* 35 adn. 2). Basem in muro ecclesiae iuxta Veneris templum inaedificatam recensuit T. B. Mitford, *BSA* LVI 1961, 38 n. 103, qui textum sic esse restituendum censet:

[Οἱ ἐν τῆι νήσωι τασσ]ό[μενοι στρατιῶται(?) τὸν δεῖνα Βουλ]αγό[ρου]
[τὸν συγγενῆ τοῦ] βαϙ[ιλ]έως, τὸν μαντιάρχην, καὶ τὸν ἀδελ[φὸ]ν
[τὸν δεῖνα, ἱερέα] Ἀφροδίτης καὶ Διὸς Πολιέος καὶ Ἥρας, φιλαγαθίας
[ἕνεκεν τῆς εἰς] ἑαυτούς.

Edd. priores tres versus tantum agnoverunt. || 2. Αἰ[γ]υ[πτ]ο[ν] Hogarth; βαϙ[ιλ]-έως Mitford. || Et hic et in tit. nostro 209 [Βουλ]αγό[ρου(?)] atque [Βο]υλαγόρου(?) M. N. Tod per ep.; [Φυλ]αγό[ρου(?)], [Φ]υλαγόρου(?) Mitford.

211. Asclepiades honoratur, a. 105/80^a. — *Ibid. JHS* IX 1888, 254 n. 120. Vid. etiam T. B. Mitford, *Opuscula Atheniensia* I 1953, 166/7 adn. 119. Baseos frag. nunc deperditum in horto quodam ad vicum Kouklia annis 1936, 1937 recensuit Mitford: tit. sic restituit, *BSA* LVI 1961, 40 n. 109:

Ἀφρο[δίτηι Παφίαι]
[Ἀσκ]ληπιάδην Τ----------
[ἱερ]έα τοῦ ἱδρ[υμένου ὑπ' αὐτοῦ -----]
----

212. Cives Romani qui Paphi negotiantur Veneri dedicationem faciunt, s. I^a. — *Ibid.*, in museo. *JHS* IX 1888, 234/5 n. 28. Vid. quoque *CIL* III 12101; *ILS* 7208; *IGRR* III 965; Mitford, *BSA* XLII 1947, 226 adn. 106. Tit. recensuit Mitford, *BSA loc. cit.*, 41 n. 113, qui textum hunc in modum supplet:

[CIVES· ROMANI· QVI· PA]PHI· NEGOTIANTVR.
[Ἀφροδίτηι] Παφίαι
[οἱ πραγματευόμενοι ἐν] Πάφωι Ῥωμαῖοι.

[Veneri Paphiae | qui Pa]phi negotiantur. |[Ἀφροδίτη] Παφίᾳ|[οἱ ἐν] Πάφωι Ῥωμαῖοι *IGRR*.

213. Imp. Tiberius a Paphiis honoratur, a. 23^p. — *Ibid.*, ex Veneris templo, nunc in museo. *IGRR* III 941; *JHS* IX 1888, 227 n. 6. Vs. 6 plenius exscribit Mitford, *AJA* LXV 1961, 140/1, qui legit:

(ἔτους) ι' Τιβεριείου Σεβαστοῦ α'.

Τιβεριείου Σεβαστοῦ α' edd.

214. Dedicatio Veneri, a. 225/200^a. — *Ibid.*, nunc in museo. Fragmentum baseos marm. sufflavi, supra partim incolume, ed. T. B. Mitford, *BSA* LVI 1961, 12 n. 29.

Ἀφροδ[ίτηι]
[----κ]ράτην Μ---------
----

215. Fragmentum tituli honorarii, c. med. s. II^a. — *Ibid.*, nunc in museo. Fragmentum undique mutilum baseos marm. albi ed. id., *loc. cit.*, 25 n. 64.

[--- τῶν] πρώ[των φίλων ---]
--------- ΣΤΟ ----------
--------- ΑΙ ----------
----

216. Fragmentum tit. honorarii, eiusdem fere aet. — *Ibid.*, nunc ut videtur deperditum. Fragmentum baseos marm. glauci ed. et exempli gratia supplet id., *ibid.* n. 65.

[(*e.g.*) ---------- βασίλισσαν]
[Κλεοπάτραν τὴν ἀ]δελ[φὴν θεοὺς ---]
[καὶ τῆς εἰς ἑα]υτοὺς ε[ὐεργεσίας].

217. Fragmentum incertum, fortasse decreti, ex. s. II^a. — *Ibid.*, nunc in museo. Angulum superiorem a sinistra stelae marm. c. aetomate ed. id., *loc. cit.*, 6 n. 7.

Ἐπει[δὴ ----------]
τῆς ---------
..Σ---------
----

218. Tituli Paphii aet. Hellenisticae. — *Ibid.* Titulos Paphios aetati huic attribuendos in unum colligit et recenset T. B. Mitford, *BSA* LVI 1961, 1/41, c. imm. ph. pl. 1/3. Eos qui vel antea inediti manserant vel novis supplementis nunc aucti sunt supra singillatim exhibuimus. Ceteris comparationem numerorum cum editionibus potioribus hoc loco addimus. Notandum est nos editionem in *JHS* IX 1888 non citavisse si postea titulus idem in *OGIS* vel SEG sit comprehensus.

SEG XII 551 = Mitford 28 n. 75
552 = 9 n. 16
XIII 569 = 25 n. 62
570 = 27 n. 70
571 = 26 n. 69
572 = 28 n. 74
574 = 28 n. 75
575 = 29 n. 76
576 = 29/30 n. 78
577 = 30 n. 79
578 = 31 n. 83
579 = 31/2 n. 84
580 = 30 n. 80

SEG XIII 581 = Mitford 27 n. 72
582 = 31 n. 82
583 = 30/1 n. 81
584 = 32/3 n. 87
XVI 793 = 9 n. 17
794 = 20 n. 51
795 = 28 n. 75
XVIII 579 = 34/5 n. 94
580 = 33 n. 88
581 = 32 n. 85
582 = 32 n. 86
583 = 32/3 n. 87
584 = 34 n. 91
585 = 34 n. 92

OGIS 39 = Mitford 9 n. 17
84 = 15 n. 39
105 = 20 n. 51
126 = 22/3 n. 56
127 = 23 n. 57
145 = 31/2 n. 84
146 = 29 n. 77
147 = 29 n. 76
148 = 34 n. 91
149 = 20/1 n. 53

OGIS 156 + 158 = Mitford 29/30 n. 78
157 = 31 n. 83
162 = 30 n. 80
163 = 35 n. 95
164 = 37 n. 99
165 = 39/40 n. 107
166 = 36/7 n. 98
172 = 40/1 n. 110
181 = 34 n. 93
257 = 3/4 n. 3

Le Bas-Waddington = Mitford
2794 37 n. 100
2797 23 n. 58
2798 13 n. 32
2799 10 n. 20
2800 11 n. 24

BMI 970 = Mitford 3/4 n. 3

Archiv für Papyrusforschung
XIII 17/18, n. 5, = Mitford 14/15 n. 38

Mnemosyne (III Ser.) VI 1938
103/4 n. 1 = Mitford 11 n. 23
106 n. 3 = 19 n. 49
111/13 = 22 n. 55

JHS IX 1888 = Mitford
228 n. 8 33 n. 89
232 n. 16 22 n. 55
232 n. 17 23 n. 59
232 n. 19 14 n. 37
232/3 n. 21 20 n. 52
235 n. 33 26 n. 60
236 n. 35 12 n. 27
236 n. 39 40 n. 108
238 n. 44 27 n. 71
239 n. 46 2 n. 1
241 n. 55 12 n. 28
241 n. 57 9/10 n. 19
241 n. 58 39 n. 106
242 n. 64 12 n. 26

JHS IX 1888 = Mitford
243/4 n. 70 22/3 n. 56
244 n. 73 18/19 n. 47
245 n. 80 17/18 n. 45
246 n. 85 26 n. 67
246 n. 87 14 n. 35
249 n. 99 9 n. 18
249 n. 103 10/11 n. 22
252 n. 110 7 n. 9
254 n. 118 16 n. 41
254 n. 122 19 n. 50
254 n. 123 19 n. 48
255 n. 124 39 n. 105
255 n. 126 26 n. 68

Ad Mitford nn. 4, 22, 62, 89, 111, 112 vid. J. et L. Robert, *REG* LXXVI 1963, 187/8 n. 300; ad nn. 23, 27, 38, 112 vid. O. Masson, Κυπριακαί Σπουδαί XXVII 1963, 3/8, qui imm. ph. tit. 38 et 112 praebet pl. A/B.

219. Tit. sep. Aristagorae, in. s. V^a. — *Paphus vetus*, e sepulcro ad locum *Xylino*, nunc *Nicosiae* in museo. Tabulam lap. calc. infra atque a dextra fractam, cum titulo litteris Cypriis *dextrorsum* scriptis expresso, ed. T. B. Mitford, *Opuscula Atheniensia* III 1960, 199/200 n. 16, c. del. et im. ph. fig. 18. Vid. etiam O. Masson, *ICS* 108 n. 11a, c. im. ph. pl. VII, 2.

'Αρισταγό[ραυ τῶ]
παιδὸ[ς ----- α]-
υ ἠ[μι].

'Αρισταγό[ραυ....] | παιδὸ[ς... | ....] Masson.

220. Tit. sep. Oirephili(?), s. IV^a. — *Ibid.*, ex sepulcro. Lapidem informem diu deperditum, c. tit. litteris Cypriis *dextrorsum* scriptis expresso, tractat id., *BICS* Suppl. X, 1961, 34 n. 10, et suadet sic esse interpretandum:

Οἰρεφίλω(?) *aut* Οἰρέφιλο(ς)(?).

221. Tit. sep.(?) Onasiphanti, Stasivoeci f., ex. s. IV^a. — *Ibid.*, ad templum Veneris, nunc in museo. Lapidem rudem calc., c. tit. litteris Cypriis *dextrorsum* scriptis expresso, ed. id., *Minos* VI 1958/60, 52/4 n. 4, c. del. et im. ph. pl. II, 4. Vid. etiam O. Masson, *ICS* 108/9 n. 11c. Cum sit lapis a dextra fractus, parum liquet utrum hic dedicationem Veneri an potius tit. sepulcralem habeamus. Sed litterae sunt fortasse pulchriores quam ut ex sepulcro proveniant.

'Ονασίφα(ν)το(ς) ὁ Στασιϝο[ίκω(?)].

222. Fragmentum tit. incertae rationis, ex. s. V^a aut in. s. IV^a. — *Ibid.*, ad templum idem, nunc eodem in museo. Frag. tabulae marm. albi infra tantum incolumis, c. tit. litteris Cypriis *dextrorsum* scriptis expresso, ed. id., *Minos* VII 1961/3, 27/8 n. 9, c. del. et im. ph. pl. V.

--- μινύση τῶ[ι ---]

223. Fragmentum incertae rationis, s. IV^a. — *Ibid.*, ad templum idem, nunc eodem in museo. Tabulam lap. calc. a dextra tantum integram, c. tit. litteris Cypriis *dextrorsum* scriptis expresso, ed. id., *Minos* VI 1958/60, 50/2 n. 3, c. del. et im. ph. pl. II, 3. Vid. etiam O. Masson, *ICS* 108 n. 11b.

------ νεη σι
[------ἀ]γεσθαι
------ ι

[------ἐπε]στάσατε
------ ράψας
------το μιθέξει.

5. Vel [γ]ράψας Masson. ‖ 6. μεθέξει Masson.

224. Dei oracularii(?) terminus, s. VII/VI^a. — *Rantidi*, locus tria m.p. orientem versus a *Papho vetere* distans, nunc *Kouklia* in museo. Terminum (ut videtur) rudem lap. calc., c. tit. litteris Cypriis *sinistrorsum* scriptis expresso, ed. T. B. Mitford, *BICS* Suppl. X, 1961, 12/13 n. 5, c. del. et im. ph. pl. V. Vid. etiam O. Masson, *BCH* LXXXV 1961, 572. Suadet Mitford fanum unde hic et titt. sequentes provenerint a. 499^a a Persis deletum, eodemque tempore Paphum veterem expugnatam esse.

Τῶ θεῶ
τῶ φωνή-
εος(?).

po. LI. e. o. se, Πολιῆος(?) Masson.

225. Dedicatio artificis turis, s. VI^a. — *Ibid.*, nunc *Kouklia* in museo. Tabulam rudem lap. calc., c. tit. litteris Cypriis *sinistrorsum* scriptis expresso, ed. id., *loc. cit.*, 13/14 n. 6, c. del. et im. ph. pl. VI. Columellas turicremas cum nominibus virorum atque feminarum Paphi veteris ex aggere Persico inveniri commonet Mitford: has revera sepulcrales esse sibi videri, atque aequo iure mortuos in his ex *Rantidi* titulis nominari posse. Vid. etiam O. Masson, *BCH loc. cit.*

Ὁ μυροϝοργὸ(ς)
ἦ(?) Φυλότιμο(ς).

2. Ἐ(μ)φυλότιμος ed. Nobis nunc scribit Mitford hic quoque, ut in n. 170 supra, ἦ = 'eram' agnosci posse.

226. Dedicatio hominis barbari nominis, s. VI^a. — *Ibid.*, nunc *Kouklia* in museo. Lapidem rudem calc., c. tit. litteris Cypriis *dextrorsum* scriptis expresso, ed. id., *loc. cit.*, 14/15 n. 7, c. del. et im. ph. pl. VII. Vid. etiam O. Masson, *BCH loc. cit.*

Σα(--) Διμιυκε-
μιτῳ.

De nominibus Eteo-Crypiis, vid. supra nn. 159, 161. Adnotat Mitford in Paphi veteris titt. ineditis quinquies nomen Ὀρεομι(ν)τος vel Ὀρεομιτος agnosci.

227. Dedicatio Timycretae, Onasagorae f., s. VII/VI^a. — *Ibid.*, nunc *Kouklia* in museo. Lapidem rudem calc., c. tit. litteris Cypriis *boustrophedon* scriptis expresso, ed. R. Meister, *Ber. Ges. Leipzig* LXII 1910, 244 n. 1, c. im. ph. pl. II, 2. Vid. etiam eundem, *Sb. Akad. Berlin* 1911 (xxviii), 630/1 n. 1; E. Sittig, *Zeitschr. für vergl. Sprachf.* LII 1924, 202; O. Masson, *ICS* 125 n. 30, c. del. fig. 20 et im. ph. pl. LXXI, 1; eundem, *BCH loc. cit.*, 572. Tit. denuo tractat T. B. Mitford, *BICS* Suppl. X, 1961, 13.

[Τι]μυκρέτεο(ς) τῷ(?) →
Ὀνασαγόραυ τῷ θι[ῷ]. ←

Boustrophedon edd. omnes. Sittig autem, quem sequitur Masson, tituli initium inveniens infra a dextra, non illepide Ὀνασαγόραυ τῶ Τι]μυκρέτεο(ς) vult. Illud vero inauditum videtur. [Τι]μυκρέτεο[ς τῶ]| Ὀνασαγόραυ τῶ Τίμω Meister; [Τι]μυκρέτεο(ς) τῷ(?) Ὀνασαγόραυ τῷ(?) θι[ῶι] Mitford, qui ἀρά (εὐχή) subaudiendum putat.

228. Dedicatio hominis barbari nominis, s. VI^a. — *Ibid.*, nunc *Kouklia* in museo. Lapidem quadratum calc., c. tit. litteris Cypriis *sinistrorsum* scriptis expresso, ed. R. Meister, *Ber. Ges. Leipzig loc. cit.*, 245/7 n. 5; idem, *Sb. Akad. Berlin loc. cit.*, n. 5; O. Masson, *ICS* 127 n. 34. Tit. breviter tractat T. B. Mitford, *Emerita* XXVI 1958, 114 adn. 1. Ex hoc tit. disputaverunt nonnulli Paphum veterem Homeri aetate ad Rantidi sitam esse.

Ἀρὰ (*e.g.*) Γι-
το(ν)τεο-
μι(ν)των
ἡμί.

--γίραα αἴθετυ θυμίατά Meister. Nomen Eteo-Cyprium agnoscit Mitford.

229. Dedicatio Philoclevis, s. VI^a. — *Ibid.*, nunc *Kouklia* in museo. Tabulam lap. calc. ex alveo sectam, c. tit. litteris Cypriis *dextrorsum* scriptis expresso, ed. R. Meister, *Ber. Ges. Leipzig loc. cit.*, 245 n. 4; id., *Sb. Akad. Berlin loc. cit.*, n. 4; Schwyzer, *DGE* 682, 4; O. Masson, *ICS* 126 n. 33, c. del. fig. 22. Tit. denuo tractat T. B. Mitford, *Emerita loc. cit.*, 115/16, c. del. et im. ph.

Φιλοκλέϝης.

φίλος θιός Meister, Schwyzer.

230. Dedicatio filiae(?) hominis Eteo-Cyprii, s. VI^a. — *Ibid.*, nunc *Kouklia* in museo. Tabulam lap. calc., ex alveo sectam, c. tit. litteris Cypriis *dextrorsum* scriptis expresso, ed. R. Meister, *Ber. Ges. Leipzig loc. cit.*, 247 n. 6; idem, *Sb. Akad. Berlin loc. cit.*, n. 6; Schwyzer, *DGE* 682, 5; O. Masson, *ICS* 127 n. 35, c. del. fig. 23. Denuo tractat

T. B. Mitford, *Emerita* XXVI 1958, 116/19, c. del. et im. ph. Tit. perdifficilem suadet idem aut lingua Eteo-Cypria esse compositum aut nomen barbarum saltem praestare.

ἁ Φιμαϝρέ(μ)φω(?) πα(ῖς)(?).

θεὰ ϝηρπό(μ)πα Meister, Schwyzer.

231. Dedicatio Philonymi, s. VI^a. — *Rantidi*, nunc *Kouklia* in museo. Alveum lap. calc., c. tit. supra, in latere longo et in latere a sinistra angusto, litteris Cypriis *boustrophedon* scriptis expresso, ed. R. Meister, *Sb. Akad. Berlin* 1911 (xxviii), 639 n. 63; Schwyzer, *DGE* 682, 6. Recensuit T. B. Mitford, *Emerita loc. cit.*, 119/21, c. imm. ph. Vid. etiam O. Masson, *ICS* 130 n. 51.

ἁ[ρὰ](?)
Φιλω- ←
νύμω· σὺ(ν) τύχαι. →

Θεὰ ἁ μολποδώρα· | Καλοβίϝω Meister, Schwyzer.

232. Dedicatio Aristotimae, s. VI^a. — *Ibid.*, nunc *Kouklia* in museo. Tabulam lap. calc. ex maiore lapide sectam, c. tit. litteris Cypriis *dextrorsum* scriptis expresso, ed. R. Meister, *Ber. Ges. Leipzig* LXII 1910, 244/5 n. 2; *Sb. Akad. Berlin loc. cit.*, 630 n. 2; Schwyzer, *DGE* 682, 7. Tit. recensuit T. B. Mitford, *Emerita loc. cit.*, 122/3, c. im. ph. et del. Vid. etiam O. Masson, *ICS* 125/6 n. 31, c. del. fig. 21.

Ἀριστοτίμας.

ἀνικάτω θιᾶς Meister, Schwyzer.

233. De deo qui ad Rantidi colebatur. — *Ibid.* Titt. Cyprios XXI in quibus Veneris, XXX in quibus Apollinis nomen agnoscendum esse sibi persuasit Meister, *Sb. Akad. Berlin loc. cit.*, 630/50, perperam esse lectos contendit Mitford, *Emerita loc. cit.*, 113/15, 123: nusquam enim in hoc fano vel Apollinem vel Venerem nominari; deo simpliciter dedicationes fieri. Prorsus igitur reiciendos, inter alios, titt. Meister n. 11 (Ἀπόλ(λ)ωνος τόδε τὸ δᾶμα λόγιον) atque 16 (τῶι Ἀπόλ(λ)ωνι ἀ(ν)τὶ ϳαρᾶς). Ex titt. CXXXVIII quos hic ed. Meister tantum n. 74 (Πασιτίμω ἠμί), 80 (Εὐϝάνθεος), 84 (*TI. o. ta. u*) comprobat Mitford. Vid. etiam E. Sittig, *Minos* III 1954/5, 95, (Dass von den Rantidi-Inschriften R. Meister keine zehn Prozent richtig gelesen hat, habe ich 1913 auf Cypern leider feststellen müssen); O. Masson, *ICS* 126/9 nn. 32, 36, 37, 39, 40, 41, 44, 46, 47, etc.

234. Dedicatio Euclevis, s. VI^a. — *Ibid.*, nunc *Kouklia* in museo. Lapidem calc. quadratum, c. tit. litteris Cypriis *dextrorsum* scriptis expresso, ed. R. Meister, *Sb. Akad. Berlin loc. cit.*, 642 n. 75; Schwyzer, *DGE* 682, 10. Recensuit T. B. Mitford, *Emerita loc. cit.*, 124/6, c. del. et im. ph. Vid. quoque O. Masson, *ICS* 131/2 n. 58.

TI. ta
Εὐκλέϝεος.

Τίμας ἠμὶ Δίϝεος Meister, Schwyzer.

235. Dedicatio Philoclevis, s. VI^a. — *Ibid.*, nunc *Kouklia* in museo. Alveum lap. calc. c. tit. litteris Cypriis expresso *dextrorsum* scriptis ed. R. Meister, *Sb. Akad. Berlin loc. cit.*, 644 n. 85; Schwyzer, *DGE* 682, 11. Tit. recensuit T. B. Mitford, *Emerita loc. cit.*, 127, c. del. et im. ph. Vid. etiam O. Masson, *ICS* 133 n. 65.

Φιλοκλέϝης ὁ Δάμω.

Φθία Κλεϝεοδάμω Meister, Schwyzer; Δαμω(--) Mitford; Δάμω Masson.

236. Tit. sepulcralis Timoanassae, s. IV^a(?). — *Salamiou*, vicus XII m.p. a Papho vetere Euraquilonem versus distans, nunc *Ktima* in museo. Tabulam lap. calc., supra et a sin. fractam, c. tit. litteris Cypriis *dextrorsum* scriptis expresso, ed. T. B. Mitford, *Opuscula Atheniensia* III 1960, 205/7 n. 18, c. del. et im. ph. fig. 20. Vid. etiam O. Masson, *ICS* 150 n. 93, c. im. ph. pl. XIII, 3.

[δώ]ρα ἐπέστασε
- *LI. lo. si. ma*
[τᾶ]ι παιδὶ
Τιμοανάσ(σ)αι.

Fortasse [κατά]λ(λ)ιλο(ν) σῖμα Mitford; quod autem reicit Masson, qui [ἄ]σωλο(ν) δῶμα profert.

237. Stela sepulcralis Aristagorae, Onasivoeci f., s. IV^a. — *Ibid.*, nunc *Londinii* in Museo Britannico. Stelam calc. c. actomate, anaglyphum nudi sagittarii praebentem, c. tit. litteris Cypriis *dextrorsum* scriptis expresso, ed. W. Deecke, *SGDI* 41; idem, *Bezz. Beitr.* XI 1886, 317/18; R. Meister, *Die gr. Dialekte* II, 1889, 144/5; O. Hoffmann, *Die gr. Dialekte* I, 57/8 n. 106. Denuo recensuit ex im. ph. T. B. Mitford, breviter *Opuscula Atheniensia* III 1960, 206/7 c. adn. 6, plenius *JHS* LXXX 1960, 191/4, c. del. fig. 1 et im. ph. pl. VIII, 2. Vid. etiam O. Masson, *ICS* 148/9 n. 92, c. del. fig. 30 et imm. ph. pl. XIII, 1/2, *BCH* LXXXV 1961, 578. Nuperrime lapidem ipsum in lucem iam tandem proditum scrutatus, nobis scribit Mitford duas litteras aliter legendas esse sibi videri.

'Αρισταγόραι
τῷ 'Ονασιϝοίκω ἐπέστασε 'Οψα-
ρας(?) ὁ Ιρασιγηjω(?) τῷ ἰῷ αὐτῶ τὸ μνάιjο(ν) τόδε.

--ἐπι δάρι ὁ(μ)βά(ν)τι | χάρι οἱ κασίγητοι ϝεαυτῶ τὸ μνάιjο(ν) τόδε Meister; --ἐπέστασε ὁ πᾶς | κὰς οἱ κασίγνητοι ο(ἱ) αὐτῶ τὸ.....τόδε Hoffmann, quem sequitur Masson. 'Οψά,της ὁ 'Ιρασιόjω Mitford, *JHS*. Nunc legendum censet Mitford *KA. se. o. i. ra. SI. ke. jo.*

238. **Imagunculam dedicat Thaliarchus Apollini Melanthio, a. 235/4^{a}(?).** — *Amargetti*, vicus VIII m.p. septentriones versus a Papho vetere distans, nunc apud *Oxonienses* in Museo Ashmoleano. Tit. in latere incisum ed. D. G. Hogarth, *JHS* IX 1888, 261 n. 3. Ex im. ph. recensuit T. B. Mitford, *AJA* LXV 1961, 143, qui litteras aetati Ptolemaei III Euergetae I ascribit; scripturae errores 'Απόλωνι et Μελαθίῳ indicio esse suadet antiquam Cypriorum dialectum, necnon syllabicas illas litteras, apud paganos saltem etiam tum floruisse. Nuperrime scribit idem, imagunculam ipsam iam tandem in lucem proditam scrutatus, textum sic esse legendum:

(Ἔτους) ιγ'· 'Απόλωνι Με-
λαθίῳ Θαλίαρχος.

Nomen dedicantis non Phaliarchum sed Thaliarchum esse nunc agnoscit Mitford; illum tertium versum εὐχήν valde dubium censet.

239. **Tryphon, Aristodemi f., arulam Opaoni Melanthio dedicat, ex. s. I^{a}(?).** — *Ibid.*, nunc *Ktima* in museo. Arulam paene intactam lapidis nigri et gravis ed. id., *loc. cit.*, 109 n. 10, c. im. ph. pl. 40. Eundem tit. commemorat V. Karageorghis, *BCH* LXXXV 1961, 274, *a*.

['Οπάονι]
Μελανθίῳ
Τρύφων 'Α-
ριστοδήμου
ὑπὲρ τοῦ υἱ-
οῦ Τρύφωνος
εὐχήν.

240. **Honorantur Caius et Lucius Caesares a T. Apicato Sabino, quaestore provinciae, a. 2^{a}/2^{p}.** — *Ibid.*, nunc eodem in museo. Duplicis baseos marm. partem sinistram, supra fractam, ed. Mitford, *loc. cit.*, 107/9 n. 9, c. im. ph. pl. 39. Vid. etiam J. et L. Robert, *REG* LXXV 1962, 210 n. 326.

[Τοῖς τοῦ θ]εοῦ [Σεβαστοῦ υἱοῖς, Γαΐωι Καίσαρι]
[κ]αὶ Λευκίωι Καίσαρ[ι, ἡγεμόσι τῆς νεότητος],
Τίτος 'Απικᾶτος Σαβ[εῖνος, ταμίας 'Ρωμαίων].

241. **Honoratur Augustus Imperator, a. 2^{a}/2^{p}.** — *Ibid.*, in domo privata inaedif. Frag. baseos marm., supra et a sinistra mutilum, ed. D. G. Hogarth, *JHS* IX 1888, 260 n. 1. Recensuit T. B. Mitford, *loc. cit.*, 108/9, c. im. ph. ectypi pl. 39, qui hunc tit. cum praecedente consocians contendit aediculam et imaginem ipsi imperatori hic dedicari.

[Αὐτοκράτορι Καίσαρι, θεοῦ]
['Ιουλίου υἱῶι, θεῶι Σε]βαστῷ[ι]
[Τίτος 'Απικᾶτος Σαβε]ῖνος, ταμίας
[δήμου 'Ρωμαίων], καθιέρωσεν.

..... | ... ταμίας | καθιερώσει Hogarth.

242. **Tit. sepulcralis Dieretus (?), Timocretae uxoris, s. IV^{a}.** — *Ibid.*, nunc *Ktima* in museo. Stelam lap. calc. c. aetomate rudem, c. tit. litteris Cypriis *dextrorsum* scriptis expresso, ed. id., *Opuscula Atheniensia* III 1960, 207/8 n. 19, c. del. et im. ph. fig. 21. Vid. etiam O. Masson, *ICS* 144/5 n. 88a.

Διερετὼ(?) Τιμο-
κρέτεο(ς) γυνά.

243. **Tit. sepulcralis Artemidori, act. imp. Rom.** — *Ibid.*, nunc *Ktima* in museo. Lapidem informem rotundum, c. tit. incuriose inciso, commemorat id., *AJA* LXV 1961, 108 c. adn. 60; ex litterarum formis s. II^{p} diffidenter attribuit.

'Αρτεμι-
δώρου
μόνο (*sic*).

244. **Epistula militum in Cypro merentium ad regem Ptolemaeum Philometorem(?), ca. a. 154^{a}(?).** — *Paphus nova*, nunc *Ktima* in museo. Frag. stelae marm. albi, infra, supra et a dextra mutilum, c. tit. a sin. eraso, ed. T. B. Mitford, *loc. cit.*, 100/1 n. 4, c. im. ph. pl. 38; ad decretum veniae et oblivionis SEG XVI 784, quod paulo recentius censendum putat, provocat. Vid. etiam J. et L. Robert, *REG* LXXV 1962, 210 n. 326.

[--ἀπολ]ελειμμένοι(?) Λ[ύκιοι(?) ------]
[--φιλαν]θρωπηθῆναι ἀπ[ὸ ----------]

[-- βασι]λικῆς δόσεως ----------
-- ὧν τὰς σιταρχί[ας ----------]
---- ἕκαστος ἡμῶν----------
[πεφιλαν]θρωπημένων Θ[ραικῶν(?) -----]
---- θε αὐτῶν τε κα[ὶ ----------]
---- υ συνβῆ ἀνθ' ἡ ----------
---- ς τοῦ μὲν ἐν[θάδε ----------]
---- νον εἰς τὸ ἴδι[ον ----------]
---- καὶ τοῖς ἐν Ἀλεξ[ανδρείαι --------]
---- συνβῆ τῶν ἀποδ ----------
---- ο τοὺς ἀξιοῦντας ----------
---- ι καταληφθῆναι αρ ----------
---- μήτε τοῦ εἴδους ϙ ----------
---- ἐκτιθεμένων αὐτ[οῖς ----------]
---- προσθέματι ὁμο[ίωι ----------]
---- ὑπὸ σοῦ κατὰ τὸ ϙ ----------
---- ν προσηκουσῶν----------
---- γιν περὶ ἀνθρώ[πων----------]
---- τῶν στρατηγού[ντων ----------]
---- ς ἵνα σὺ θεὸς ὢ[ν----------]
------ἐσό[με]νον(?)----------

245. Catalogus militum, med. s. II^a.— *Paphus nova*, nunc *Ktima* in museo. Frag. stelae marm. albi, a sin. tantum integrum, ed. T. B. Mitford, *AJA* LXV 1961, 99/100 n. 3, c. im. ph. pl. 37. Vid. etiam J. et L. Robert, *REG* LXXV 1962, 210 n. 326.

[Δι(?)]ων Φαι ----------
[Ο]ἰνέας (ʽΕ)ρμωνος Κ---------
Διόδωρος Διονυσίο[υ----------]
Ἀντίφιλος Νεοπτολέ[μου ------]
Δημήτριος Δημητρίο[υ --------]
Ἀρτεμίδωρος Μενελάο[υ -------]
Ἐπιγένης Ἀρτεμιδώρο[υ ------]
Ἀλέξανδρος Ἀσκληπ[ιοδώρου(?) --]
Ἀρτεμίδωρος Μενεκρ[άτους ----]
[[Εὔνομος Κλε̣ά[νο]ρος(?) -------]]
Μενέστρατ[ος Πτο]λεμ[αίου ----].

2. Lap. ΕΡΜΩΝΟΣ.

246. Ptolemaeus VIII Soter II a sacerdotibus Veneris Paphiae honoratur, a. 103^a. — *Ibid.* CIG II 2615, diu deperditum, tractat T. B. Mitford, *BSA* LVI 1961, 36 ad n. 97.

[Βασιλέα Πτολεμαῖ]ον θεὸν Σ(ω)τῆρ[α]
[οἱ ἱερεῖς τῆς Π]α(φ)ίας [Ἀφροδίτης]
[εὐεργεσίας ἕνεκα] τῆς εἰς ἑαυτού[ς].

247. Ptolemaeus, Pithagorae f., uxorem honorat, ex. s. III^a. — *Ibid.*, nunc *Ktima* in museo. SEG VI 815; T. B. Mitford, *Archiv für Papyrusforschung* XIII 1938/9, 18 adn. 1. Denuo tractat id., *BSA loc. cit.*, 14/15 ad n. 38.

[Ἀφροδίτηι] [Π]αφίαι·
[Πτολεμαῖος Πειθαγόρου] [[[Πτολεμ]αῖος Π]ειθαγόρου
[τὸν δεῖνα τὸν ἑαυτοῦ] [[[τὴν ἑαυ]τοῦ γ]υναῖκα
[καὶ τῆς δεῖνα υἱόν]. [[.c.6. τὴν Ἀρι]στοκρίτου
[[[καὶ .c.4.]ως θ]υγατέρα.

248. Dedicatio Onasantis Veneri, s. V^a(?). — *Paphus*, ut videtur, *nova*, nunc deperditus. Lapidem ignotae formae, c. tit. litteris Cypriis expresso *dextrorsum* scriptis, ed. T. B. Mitford, *BICS* Suppl. X, 1961, 35 n. 20, c. del. Tituli testis manet epistula anno 1915 conscripta nunc *Nicosiae* in museo conservata. Vid. etiam O. Masson, *BCH* LXXXV 1961, 579, et (de nomine Onasas) Κυπριακαὶ Σπουδαὶ XXVII 1963, 6.

Ὀνάσα(ν)το(ς) ἀρὰ ϝα(νά)ϙ(σ)αι(?).

249. Apollini Hylatae speluncam et aditum Satrapas(?) dedicat, ex. s. IV^a. — *Ibid.*, in loco *Alonia tou Episkopou*. *SGDI* 31. Tit. in muro aditus incisum, litteris Cypriis *dextrorsum* scriptis expressum, recensuit T. B. Mitford, *BICS* VII 1960, 113 n. 1, c. del. et im. ph.; *BICS* Suppl. X, 1961, 36. Vid. etiam O. Masson, *ICS* 96/8 n. 2, c. del. fig. 7 et im. ph. pl. VI. 1; eund., *BCH* LXXXV 1961, 579.

Ϡατράπας(?) ὁ ἀρχός, ὁ(μ)φιϝοχεύσας,
ἐπίβασιν τῶ σπῆος τῶ[δε ἔκε]ρ[σε]
κὰς κατεσκεύϝασε α[ὐτὸ(?)] Ἀ[πό]λ(λ)ωνι
Ὑλάται ἰ(ν) τύχαι [ἀζαθᾶι(?)].

Suadet Mitford idem sacerdotium in nn. 178 et 250 agnosci posse. ‖ 1. Τάρβας priores.

250. Apollini Hylatae aditum speluncae Satrapas(?) dedicat, ex. s. IV^a. — *Ibid.*, eodem in loco. *SGDI* 32. Tit. in muro ipsius speluncae incisum, litteris Cypriis *dextrorsum* scriptis expressum, recensuit id.,

BICS VII 1960, 5 n. 2, c. del. et im. ph. ectypi; *BICS* Suppl. X, 1961, 36. Vid. etiam O. Masson, *ICS* 96/8 n. 3, c. del. fig. 8 et imm. ph. pl. VI, 2/3; eund., *BCH* LXXXV 1961, 579.

Ϛατράπας(?) ὁ ἀρχός, ὁ(μ)φιϝοχεύσας, ἐπίβασιν
τῶ σπῆος τῶδε ἔκερσε Ἀπόλ(λ)ωνι Ὑλάται.

---

251. Nicocles, rex Paphiorum, Dianae Agroterae templum dedicat, ex. s. IV^{a}. — *Paphus nova*, nunc *Ktima* in museo. SEG XVIII 586. Tabulam marm. albi, a sin. fractam, c. tit. et Graecis et Cypriis litteris expresso, ed. T. B. Mitford, *Opuscula Atheniensia* III 1960, 200/5 n. 17, c. del. et im. ph. fig. 19. Vid. etiam O. Masson, *ICS* 95/6 n. 1, c. imm. ph. pl. V, 1/2; J. et L. Robert, *REG* LXXIV 1961, 257 n. 825. Quamquam in SEG XVIII vss. 4/8 tantum exhibuimus, iam nobis placuit tit. integrum praestare. Litteras Cyprias, *dextrorsum* scriptas, pulcherrima huius generis scripturae exempla exsistere annotat Mitford; ibidem sex alios ex insula eiusdem regis titulos recenset.

[ὁ Πάφω βασιλεὺς Νικοκλέϝης ὁ βασιλῆ]ος Τιμάρχω Ἰνις,
[ὁ ἰ]ερεὺς τᾶς ϝανάσ(σ)ας ----- τὸν] ναὸν κὰς τὰ ἐπινάη[ϳα]
----------Ἀρτέμιδι Ἀγροτέ[ραι].
[Νικοκλέης Παφίων βασιλεὺς] υἱὸς Τιμάρχου
[– ᴗᴗ – ᴗᴗ – – ᴗ ἰ]δρυσάμενος
[– ᴗᴗ – ᴗᴗ – ᴗᴗ – ᴗᴗ – ἐ]πίναια
[– ᴗᴗ – ᴗᴗ – ᴗᴗ – π]εριοικοδομήσα[ς]
[– ᴗᴗ – ᴗᴗ – Ἀρτέμιδ' Ἀ]γροτέραι.

---

252. Septimio Severo Imperatori et Caracallae Caesari templum urbs Paphiorum dedicat, a. 196/8^{p}. — *Ibid.*, ad locum *Saranta Colonnes* nominatum, nunc *Ktima* in museo. SEG VI 812 tractat denuo T. B. Mitford, *AJA* LXV 1961, 105 adn. 49, qui urget tit. hunc in modum supplendum et initio aetatis Severianae esse attribuendum.

[Αὐτοκράτορι Καίσαρι Λ. Σεπτιμίωι Σευήρωι Εὐσεβεῖ Εὐτυχεῖ Περτίνακι Σεβαστῶι] καὶ τῶι υἱῶι αὐτοῦ Μ. Αὐρ[ηλίωι Ἀντωνίνωι Καίσαρι] [Σεβαστῆ Κλ. Φλ. Πάφος ἡ ἱερὰ μητρόπολις τῶν κατὰ Κύπρον πόλεων τὸν ναὸν καὶ τὰ ἀγά]λματα καὶ τὰς ἀνόδους κα[τεσκεύασεν ἐκ τοῦ ἰδίου----(?)].

---

253. Septimio Severo Imperatori aedificium quoddam urbs Paphiorum dedicat, a. 197/8^{p}. — *Ibid.*, iamdudum deperditus. Le Bas-Waddington 2785; *IGRR* III 937; cf. *OGIS* 582 adn. 2. Vss. 6/7 sic supplendos esse suadet T. B. Mitford, *loc. cit.*, 105 adn. 50.

[Ὑπὲρ σωτηρίας Αὐτοκράτορος]
[Καίσαρος Λ. Σεπτιμίου Σευήρου]
[Ε]ὐτυχοῦς Περ[τίνακος Εὐσεβοῦς]
[Σ]εβαστοῦ Ἀραβι[κοῦ Παρθικοῦ]
[Σε]β(αστὴ) Κλ(αυδία) Φλ(αουία) Πάφος [ἡ ἱερὰ μητρό]-
[πο]λις τῶν κατὰ Κύ[προν πόλεων]
[δι]ὰ τῶν τὸ ἔκτον [ἔτος ἀρχευσάν]-
των(?).

Suspicatur Mitford Paphios veteres pro vocabulo ἀρχῶν usurpasse ἀρχός (ἀρχεύω).

---

254. Dedicatio aedificii(?), a. 89/90^{p}(?). — *Ibid.*, nunc *Kouklia* in museo. Frag. tabulae marm. albi, infra et a sin. mutilum, c. tit. eraso, ed. id., *loc. cit.*, 102/3 n. 6, c. im. ph. pl. 38.

[[['Αφροδίτηι Π]αφίαι(?)]]·
[[[ἐπὶ Αὐτοκράτορος Δομιτιανοῦ Καίσ]αρος Σεβαστ]]-
[[[οῦ Γερμανικοῦ, θεοῦ υἱοῦ, ἀρχιερέως μ]εγίστου]],
[[[τιμητοῦ διηνεκοῦς, δημαρχικῆς ἐξουσίας] τὸ θ']],
[[[αὐτοκράτορος τὸ κα'(?),.ὑπάτου τὸ ιε'(?), πατρ]ὸς πατρίδος]]

---

255. D. Plautius Felix Iulianus, procos. Cypri, honoratur, a. 197/8^{p}(?). — *Ibid.*, nunc eodem in museo. Frag. tabulae marm. cinerei, supra tantum integrum, ed. id., *loc. cit.*, 103/5 n. 7, c. im. ph. pl. 38. Commemorat idem titulos alios tres huius proconsulis — n. 158 supra, *IGRR* III 956, *IGRR* III 954 + 955 (quos coniungit Mitford, *BSA* XLII 1947, 216/17 n. 6) — in Cypro exstitisse. Vid. etiam J. et L. Robert, *REG* LXXV 1962, 210 n. 326.

[.....]..... Ἀρι]στοκλέ[ους]
[Δέκ. Πλαύτιον Φήλ]εικα Ἰουλ[ιανὸν]
[ἀνθύπατον, διὰ τὴν ἀ]γνὴν [αὐτοῦ]
---------- M-------

---

256. Lex sacra Heraei, in. s. III^{a}. — *Agia Moni*, monasterium m.p. XV Euraquilonem versus a *Papho nova* distans. Lapidem quadratum calc. cinereum, hodie in ecclesia conservatum, cum titulo plerumque evanido, ed. D. G. Hogarth, *Devia Cypria*, 1889, 33/4 n. 11. Denuo tractat T. B. Mitford, *AJA* LXV 1961, 105/7 n. 8, c. im. ph. pl. 39: sed de eius textu amicissime disputavit per ep. J. Bousquet, qui ex im. ph. suadet titulum, a sinistra paene integrum, a dextra haud amplius octo vel novem litteras perdidisse, et prorsus aliter ac Mitford interpretatur. Cf. J. et L. Robert, *REG* LXXV 1962, 210 n. 326. Textum quem a Bousquet accepimus exhibemus, adnuente Mitford.

ν καὶ μὴ τοῦτον [---------- ἐὰν μὲν]
ἐλεύθερος ᾖι, τὴν θεὸν ἱλαξά[σθω κατὰ]
[τ]ὸν νόμον τὸν ἐν[τ]όπιον, εἰς δ[ὲ ----]
[κα(?)]ὶ ἀποτεισάτω(?) ἐν τῶι θησ[αυρῶι]·
[ἐ]ὰν δὲ δοῦλος ληφθῆι τούτων [τι ποι]-
[ῶ]ν, ἀχθήτω μαστιγοῦ[σθαι ἐντὸς(?)]
τῶν ὁρίων καὶ πεπράσθω ἐν [---, τὸ]
δ'ἀργύριον πιπτέτω εἰς τοὺς [(*e.g.*) ταμίας],
ὡσαύτως δὲ καὶ ἐν τῶι πελα[νῶι].

3. τὸν ἐνχώριον(?) Mitford. ‖ 7. Vel ὅρων: ad fin. fortasse ἐν[ταῦθα, τὸ]. ‖ 9 ad fin. γέρω[ν ---] Mitford.

257. Tit. sepulcralis Eslo---, in. s. V^a(?). — *Lapithiou*, vicus XIII m.p. Euraquilonem versus a *Papho nova* distans, nunc *Ktima* in museo. Duo fragmenta stelae quadratae lap. calc., c. tit. litteris Cypriis *dextrorsum* scriptis expresso, ed. T. B. Mitford, *Opuscula Atheniensia* III 1960, 208/10 n. 20, c. im. ph. fig. 22. Vid. etiam O. Masson, *ICS* 145 n. 89.

Ἔσλο ----
ἡμὶ τᾶ[ς]
(*e.g.*) Δαφά(ν)τι[ος]·
Ἐσλοχώρᾳ [τᾶι]
θιῶι [τᾶι Ἥραι]
[ἐπέστασε].

Narrat ed. sibi sepulcrum esse demonstratum ad locum *Ag. Parashevi* unde lapidem, tunc amplius duo metra altum, effossum esse dicebant pagani. Lapides excelsos huius modi sepulcrales (vid. infra nn. 258, 260, 262) commonet Mitford s. VI^a et in s. V^a in occidentali insulae parte Cyprios vulgo usurpasse videri. De nominibus Cypriis Ἐσλο-- incipientibus hic brevi tractat ed. Vid. etiam Masson, *ICS* 381 n. 435, et n. 323 infra.

258. Tit. sepulcralis Ergocretae, s. VI/V^a. — *Kato Arodhes*, vicus XII m.p. septentriones versus a *Papho nova* distans. Stelam lap. calc. albi excelsam, nunc *Ktima* in museo, c. tit. litteris Cypriis *dextrorsum* scriptis expresso, ed. id., *Minos* VI 1958/60, 47/50 n. 2, c. del. et im. ph. Demonstrat hic titulus litterarum formis fines Paphiorum usque ad iugum montis ad Arodhes pertinuisse. Vid. etiam O. Masson, *ICS* 135/6 n. 79, c. im. ph. pl. XI, 1, qui de lectione hic exhibita dubitat.

Ἰσάζαθος Ϝεργοκρέ-
τι ἐπέστασεν Ϝο(*sic*) θάψας.

259. Basilica dedicatur, s. V^p. — *Marium* (*Arsinoe*), nunc *Nicosiae* in museo. Lapidem calc. quadratum, a. 1960 ex ruderibus basilicae effossum, breviter commemorat V. Karageorghis, *BCH* LXXXV 1961, 276(*e*), sine im. ph. Vid. J. et L. Robert, *REG* LXXV 1962, 210 n. 325. Procul dubio lapis alter a dextra ostii, ut videtur, titulum conclusit.

Ἐν ἔτι λγ' τῆς ἀρχιε-
ρωσύνης Σαβείνου
ἐπὶ Φωτηνοῦ ἐπισκ(όπου)
-|- διὰ τῶν |-

Ex duobus huius nominis insulae archiepiscopis potius ille secundus qui a 457^p epistulam a Leone imperatore accepit designari nobis videtur.

260. Onasias monumentum matri et patri erigit, s. VI^a. — *Marium*, nunc *Ktima* in museo. Stelam lap. calc. albi excelsam, c. tit. litteris Cypriis *dextrorsum* scriptis expresso, ed. T. B. Mitford, *BICS* Suppl. X, 1961, 5/6 n. 4, c. del. et im. ph., item *Minos* VII 1961/3, 24/7 n. 8. Commemoratur breviter *JHS* LXXIX 1959, *Archaeological Reports* 29. Vid. etiam O. Masson, *ICS* 180 n. 167, c. del. fig. 44 et im. ph. pl. XXIV, 1, 396; eundem, *BCH* LXXXV 1961, 571. Adnotat Mitford eius generis litteras esse quod Paphiorum proprium fuerit: alienum titulum in Mariensium finibus hunc primum exstitisse. De monumenti natura disserit idem.

Ὀνασίας Φιλαγίδης
τᾷ ματρὶ ἐπέστασε
κὰ τῷ πατρὶ τὸ(ν) φαλ(λ)ᾶν(?).

261. Tit. sep. Nicagorae, s. VI/V^a. — *Ibid.*, nunc *Nicosiae* in museo. Stelam lap. calc. quadratam c. aetomate, c. tit. litteris Cypriis *sinistrorsum* scriptis expresso, ed. Mitford, *Opuscula Atheniensia* III 1960, 181/2 n. 2, c. del. et im. ph. fig. 3. Vid. etiam O. Masson, *ICS* 178/9 n. 165a, c. imm. ph. pl. XXII, 5/6.

Νικαγόρας ὁ πόθω ἀμ(μ)ο-
ρος ἔπεσε τᾶι δίρι.

De vocabulo δίρι (δῆρις) vid. n. 296 infra; pro πόθω, φωτό(ς) legere possis.

262. Tit. sep. Stasitimae, s. V^a. — *Ibid.*, nunc *Ktima* in museo. Stelam integram lap. calc. albi, c. tit. litteris Cypriis *sinistrorsum* scriptis expresso, ed. id., *Minos* VII 1961/3, 18/19 n. 3, c. del. et im. ph. pl. II; id., *BICS* Suppl. X, 1961, 10 adn. 18. Vid. etiam O. Masson, *ICS* 180/1 n. 167a, c. im. ph. pl. XXIII, 5.

Στασιτίμας
τᾶ(ς) Πυρ(ρ)ιτίω παιδός.

263. Tit. sep. Aristiae, s. V^a. — *Marium*, ut videtur, nunc *Nicosiae* in museo. Lapidem calc. quadratum, c. tit. litteris Cypriis *dextrorsum* (vss. 1/3) et *sinistrorsum* (vs. 4) scriptis expresso, demonstrat Masson, *ICS* 170 n. 151, c. im. ph. pl. XIX, 4, iamdudum ad *Marium* a Munro inventum ab eodem perperam tractatum esse, *JHS* XII 1891, 333. Denuo recensuit T. B. Mitford, *Minos* VII 1961/3, 28/30 n. 10, c. del. et im. ph. pl. VI. Vid. quoque Masson, *op. cit.*, 396.

'Αριστί-
jαυ τῶ 'Α-
κεστοτίμω
ἡμί.

264. Tit. sep. Timilae, s. V/IV^a. — *Ibid.*, nunc eodem in museo. Stelam lap. calc. integram c. aetomate, c. tit. litteris Cypriis *sinistrorsum* scriptis expresso, ed. T. B. Mitford, *Opuscula Atheniensia* III 1960, 182/4 n. 3, c. del. et im. ph. fig. 4. Vid. etiam O. Masson, *ICS* 172 n. 154a, c. im. ph. pl. XX, 3.

Ζώχαρις κατέστασε τᾶι γυναικὶ
Τιμίλαι.

265. Tit. sep. Divinnae, Apsychi filiae, s. V/IV^a. — *Ibid.*, nunc eodem in museo. Tabulam lap. calc. quadratam, c. tit. litteris Cypriis *sinistrorsum* scriptis expresso, ed. id., *loc. cit.*, 184/5 n. 4, c. del. et im. ph. fig. 6. Vid. etiam O. Masson, *ICS* 173 n. 154c, c. im. ph. pl. XIX, 5.

Διϝίν(ν)ας
τᾶς 'Αψύ-
χω.

2/3. ἀψύ|χω Masson.

266. Tit. sep. Timocyprae, Maneos uxoris, s. V/IV^a. — *Ibid.*, nunc eodem in museo. Stelam lap. harenarii, c. tit. litteris Cypriis *sinistrorsum* scriptis expresso, ed. id., *loc. cit.*, 186/7 n. 5, c. del. et im. ph. fig. 7. Vid. etiam O. Masson, *ICS* 172/3 n. 154b, c. im. ph. pl. XX, 4.

Τιμοκύπρα
ἠμὶ γυνὰ Μάνη-
ϝος τῶ Στα-
σάνορος.

267. Tit. sep. Staseos, Stasivoeci f., s. V/IV^a. — *Ibid.*, nunc eodem in museo. Stelam lap. calc. integram, c. anaglypho ephebi, titulo ornatam litteris Cypriis *sinistrorsum* scriptis expresso, ed. id., *loc. cit.*, 187/8 n. 6, c. del. et im. ph. fig. 8. Vid. quoque P. Dikaios, *A Guide to the Cyprus Museum*^{2}, 1953, 87, c. im. ph. pl. XX, 4; O. Masson, *ICS* 177/8 n. 165, c. imm. ph. pl. XXIII, 1/2.

Στάσιϝος
τῶ Στασιϝο-
ίκων ἠμί.

268. Tit. sep. Timagorae, Geryos f., s. V/IV^a. — *Ibid.*, nunc eodem in museo. Stelam lap. calc. rudem quadratam, c. tit. litteris Cypriis *sinistrorsum* scriptis expresso, ed. id., *loc. cit.*, 188 n. 7, c. del. et im. ph. fig. 9. Vid. etiam O. Masson, *ICS* 173 n. 154d, c. im. ph. pl. XXI, 1.

Τιμαγόραυ τῶ Γήρυϝός ἠμι.

Τήρυϝός vel Γήρυϝός Mitford: Γέρυϝός Masson.

269. Tit. sep. Timocretis fullonis, s. V/IV^a. — *Ibid.*, nunc eodem in museo. Stelam lap. calc. quadratam, c. tit. litteris Cypriis *sinistrorsum* scriptis expresso, ed. id., *loc. cit.*, 188/90 n. 8, c. del. et im. ph. fig. 10. Vid. etiam O. Masson, *ICS* 176 n. 162b, c. im. ph. pl. XXII, 1, qui in vs. 2 γναφῖος (γναφῆος) mavult. Cf. n. 286 infra.

Τιμοκρέτεος τῶ Τιμοάνακτο-
ς τῶ γναφίος ἠμί.

270. Tit. sep. Zogorae, s. V/IV^a. — *Ibid.*, nunc eodem in museo. Stelam lap. calc. rudem, c. tit. litteris Cypriis *sinistrorsum* scriptis expresso, ed. id., *loc. cit.*, 190/1 n. 9, c. del. et im. ph. fig. 11. Vid. etiam O. Masson, *ICS* 176 n. 162c.

Ζωγόραυ ἠμὶ
[τῶ ---]jαυ.

Patris nomen 'Ονασίjας aut Στασίjας fuisse patet.

271. Tit. sep. Silasereos(?), s. V/IV^a. — *Ibid.*, nunc eodem in museo. Stelam lap. calc. infra fractam, c. tit. litteris Cypriis *sinistrorsum* scriptis expresso, ed. T. B. Mitford, *Minos* VII 1961/3, 17/18 n. 2, c. del. et im. ph. pl. II. Vid. etiam O. Masson, *ICS* 396/7 n. 167b. Ex eodem sepulcro provenit n. 265 supra. Nomen ignotum videtur, sed fortasse defunctum hunc Phoenicium habemus.

Σιλασέριϝο(ς)(?).

Paene aequo iure primam litteram vel *ti* vel *ka* interpretari possis. Καλασήρ. Masson.

272. Tit. sep. Aristiae, Glouos(?) f., s. V/IV^a. — *Marium(?)*, nunc *Nicosiae* in museo. Stelam lap. calc. quadratam, c. tit. litteris Cypriis *sinistrorsum* scriptis expresso, ed. T. B. Mitford, *Minos* VII 1961/3, 15/17 n. 1, c. del. et im. ph. pl. II. Vid. etiam O. Masson, *ICS* 338 n. 341 b, c. im. ph. pl. LVIII, 5, 403.

'Αριστίjαυ ἠμὶ
τῶ Γλοῦϝο(ς)(?).

273. Tit. sep. Onasitimae, s. V/IV^a. — *Ibid.*, nunc eodem in museo. Schwyzer, *DGE* 683, 5. Tractant denuo T. B. Mitford, *Minos loc. cit.*, 16 adn. 2; O. Masson, *ICS* 171 n. 153, c. del. fig. 41 et im. ph. pl. XX, 1, qui bibliographiam anteriorem praebet. *Sinistrorsum.*

'Ονάϊjος κὰς Φαλασᾶ[ς με(?)]
ἐπέστασαν τᾶι κασινήται
'Ονασιτίμαι.

274. Tit. sep. quo filiam honorat Philonidas, s. V/IV^a. — *Ibid.*, nunc eodem in museo. Stelam lap. calc. infra fractam, c. tit. litteris Cypriis *sinistrorsum* scriptis expresso, ed. id., *loc. cit.*, 19/20 n. 4, c. del. et im. ph. pl. III. Vid. quoque O. Masson, *ICS* 397 n. 167c.

Φιλωνίδας τᾶι παιδὶ
ἐπέ⟨σ⟩τασε.

275. Tit. sep. Zoili, s. V/IV^a. — *Ibid.(?)*, nunc eodem in museo. Stelam lap. calc. putrem, c. tit. evanido litteris Cypriis *sinistrorsum* scriptis expresso, ed. id., *loc. cit.*, 20/1 n. 5, c. del. et im. ph. pl. IV. Vid. etiam O. Masson, *loc. cit.* n. 167d. Patris nomen aut Onasias aut Stasias fuisse videtur.

Ζωΐλω ἠμὶ [τῶ --]
σίjαυ.

276. Tit. sep. Damoclis, Damotychi f., s. V/IV^a. — *Ibid. (?)*, nunc eodem in museo. Stelam lap. calc. et infra et supra fractam, c. tit. litteris Cypriis *sinistrorsum* scriptis expresso, ed. idem, *loc. cit.*, 21/2 n. 6, c. del. et im. ph. pl. IV. Vid. etiam O. Masson, *loc. cit.* n. 167e.

[Δα]μοκ⟨λέ⟩ϝεό(ς)(?)
ἠμι τῶ Δαμοτύχω.

Nomen defuncti incertum est, cum tertia littera *ja* valere videatur.

277. Tit. sep. Aristilae Salaminiae, Onasios filiae, in. s. IV^a(?). — *Ibid.*, nunc eodem in museo. Stelam lap. calc. c. aetomate et anaglypho sedentis mulieris, c. tit. litteris Cypriis *sinistrorsum* scriptis expresso, ed. T. B. Mitford, *Minoica, Festschrift zum 80. Geburtstag von Johannes Sundwall*, 1958, 274/5 n. 3, c. del. fig. 5, ex im. ph. quam ei in vico *Polis-tis-Chrysochou* breviter inspicere licuit. Lapis postea a curatore Cypriorum museo emptus, ab A. H. S. Megaw commemoratus est, *JHS* LXXVIII 1958, *Archaeological Reports* 46, c. im. ph. pl. 4, *c.* Vid. etiam O. Masson, *ICS* 179 n. 166, c. imm. ph. pl. XXIII, 3/4.

'Αριστίλα ἀ
Σελαμινίja
'Ονάσιϝος.

278. Tit. sep. Geretis, Onasicypri f., s. V/IV^a. — *Ibid.*, nunc eodem in museo. Stelam lap. calc., c. tit. litteris Cypriis *sinistrorsum* scriptis expresso, commemorat V. Karageorghis, *BCH* LXXXV 1961, 274 n. 2, c. im. ph. 273 fig. 25. Scribit amicissime nobis T. B. Mitford sibi videri et ex im. ph. et ex ipso lapide sic esse interpretandum titulum.

Γέρης ὁ 'Ονα-
σικύπρων
τῶ Τίμωϝός
ἠμι.

--ρης ὁ 'Ονα|σικρέτεος|(τῶ) --υϝός ἠμι Karageorghis.

279. Tit. sep. Eudami, Eumili f., s. V/IV^a. — *Ibid. (?)*, nunc eodem in museo. Stelam lap. calc. rudem, supra et infra fractam, c. tit. litteris Cypriis *sinistrorsum* scriptis expresso, ed. T. B. Mitford, *Opuscula Atheniensia* III 1960, 197 n. 14, c. del. et im. ph. fig. 16. Vid. etiam O. Masson, *ICS* 336 n. 340, c. im. ph. pl. LVIII, 2.

Εὐδάμω ἠμὶ
τῶ Εὐμίλω.

280. Tit. sep. Archo- - -, Diiphili(?) f., s. V/IV^a. — *Ibid.*, nunc eodem in museo. Stelam lap. calc., c. tit. a sinistra evanido litteris Cypriis *sinistrorsum* scriptis expresso. R. Meister, *Die gr. Dialekte* II, 1889, 175 n. 25*i*, recensuit T. B. Mitford, *Minos* VII 1961/3, 46 adn. 36. Vid. etiam O. Masson, *ICS* 158 n. 107, c. bibl.

'Αρχο[- - - τῶ]
Δι[φίλω(?) ἠμί].

'Αρά Δι priores.

281. Tit. sep. Timoos, fabri aerarii, s. V/IV^a. — *Marium*, nunc *Nicosiae* in museo. Stelam lap. calc., c. tit. litteris Cypriis *sinistrorsum* scriptis expresso, ed. T. B. Mitford, *BICS* V 1958, 58/60 n. 1, c. del. et im. ph. pl. V. Vid. etiam O. Masson, *ICS* 337 n. 341, c. imm. ph. pl. LVIII, 3/4.

Τίμωϝός ἠ-
μι τῶ χακοτρί-
ϝω.

In vss. 2/3 nomen proprium patris videre mavult Masson.

282. Tit. sep. Timi, fabri aerarii, s. V/IV^a. — *Ibid.*, nunc eodem in museo. Frag. stelae lap. haren. a dextra tantum integrum, c. tit. litteris Cypriis *sinistrorsum* scriptis expresso, ed. id., *loc. cit.*, 59/60 n. 2, c. del. et im. ph. pl. VI. Vid. etiam O. Masson, *ICS* 337/8 n. 341a.

Τίμω τῶ χαλκοϝο[ρ]-
γῶ.

283. Tit. sep. Timagorae, fabri aerarii, s. V/IV^a. — *Ibid.*, nunc eodem in museo. Lapidem haren. quadratum, procul dubio stelae partem, c. tit. litteris Cypriis *sinistrorsum* scriptis expresso, tractat id., *loc. cit.*, 59/60 n. 3, c. del. et im. ph. pl. VII. Vid. etiam O. Masson, *ICS* 165/6 n. 137, c. del. fig. 34 et im. ph. pl. XVII, 4, qui demonstrat hunc tit. iamdudum ab H. A. Tubbs, *JHS* XI 1890, 64/5 n. 7, esse editum, quod praetermiserat Mitford.

Τιμαγόραϝ
τῶ χακῆος.

Σιγέως Tubbs; 'nomen proprium' Masson.

284. Tit. sepulcralis, s. IV^a(?). — *Ibid.* O. Masson, *ICS* 161/2 n. 123, c. im. ph. pl. XVI, 1. Titulum litteris Cypriis expressum, quem ut Νικ(ο)κρατίϝος | ἠμί interpretatus est Masson, Munro secutus, nunc ut Νικαγοράτιϝός | ἠμι, n. 120 supra collato, legunt Masson et A. Heubeck, *Kadmos* I 1962, 152.

285. Tit. sep. matris Hebdomaei et Timagorae, ex. s. IV^a. — *Ibid.*, nunc eodem in museo. Stelam lap. calc. albi, quam commemorat A. H. S. Megaw, *JHS* LXXVIII 1958, *Archaeological Reports*, 46, ed. T. B. Mitford, *AJA* LXV 1961, 93/4 n. 1, c. im. ph. pl. 37. Vid. etiam J. et L. Robert, *REG* LXXV 1962, 210 n. 324. De purpurariis disserunt breviter Mitf. atque Robb. Cf. O. Masson, *ICS* 180 adn. 2.

Ἑβδομαῖος
πορφυρεὺς
τῆι μητρὶ
καὶ Τιμαγόρας
Στασιοίκου.

286. Tit. sep. Onasili fullonis, ex. s. IV^a. — *Ibid.*, nunc eodem in museo. Stelam lap. calc. ed. id., *loc. cit.*, 94/9 n. 2, c. im. ph. ectypi pl. 37. Alius fullo Mariensis in n. 269 supra invenitur. De nomine Timagoratis agunt O. Masson et A. Heubeck, *Kadmos* I 1962, 151/2, qui exempla alia generis eiusdem proferunt.

Ἐπέστη-
σεν ἡ γυ-
νὴ Τιμα-
γόρατις Ἀ-
ελλαίου Ὀν-
ασίλωι γ-
ναφεῖ.

287. Tit. in basi poculi incisus, s. IV^a. — *Ibid.*(?) ex sepulcro, nunc eodem in museo. Vas fictile Atticum, in quo incisus est tit. litteris Cypriis *sinistrorsum* scriptis expressus, ed. T. B. Mitford, *Opuscula Atheniensia* III 1960, 191/2 n. 10, c. del. et im. ph. fig. 12. Vid. etiam O. Masson, *ICS* 176 n. 162a.

Ἀρισταγόραυ.

288. Tit. sep. Timocyprae, Onasicypri filiae, s. VI/V^a. — *Yialia*, vicus VIII m.p. Euraquilonem versus a Mario distans, nunc *Nicosiae* in museo. Stelam lap. calc. oblongam, c. tit. litteris Cypriis *sinistrorsum* scriptis expresso, ed. id., *loc. cit.*, 192/3 n. 11, c. del. et im. ph. fig. 13. Sepulcra aetatis antiquioris ibi inveniri commemorat ed. Vid. etiam O. Masson, *ICS* 188 n. 175, c. im. ph. pl. XXIV, 5.

Τιμοκύπρας
τᾶ(ς) Ὀνασικύπρω.

289. Tit. sep. Onasili, Onasicretae f., s. V^a (?). — *Kritou Terra*, vicus VI m.p. meridiem versus a Mario distans, nunc *Ktima* in museo. Stelam lap. calc. oblongam, c. tit. litteris Cypriis *sinistrorsum* scriptis expresso, ed. id., *loc. cit.*, 194/6 n. 13, c. del. et im. ph. fig. 15. Vid. etiam O. Masson, *ICS* 136/7 n. 81, c. im. ph. pl. XI, 3.

Ὀνασίλω
Ὀνασικ-
ρέτεο(ς).

290. Tit. sep. Stasagorae, Onasili f., s. V/IV^a. — *Kritou Terra*, nunc *Nicosiae* in museo. Lapidem quadratum calc., fortasse ex stela sectum, c. tit. litteris Cypriis *sinistrorsum* scriptis expresso, ed. T. B. Mitford, *Minos* VII 1961/3, 22/4 n. 7, c. del. et im. ph. pl. IV. Vid. etiam A. H. S. Megaw, *JHS* LXXVII 1957, *Archaeological Reports*, 26; O. Masson, *ICS* 137 n. 82, c. im. ph. pl. XI, 4.

Στασαγόραυ τῷ [Ὀ]-
νασίλω ἡμί.

1. τῷ non legit sed haesitanter supplet Masson.

291. Tit. sep. Timocretis, Timocharios f., s. IV^a. — *Ibid.*, nunc *Ktima* in museo. Stelam lap. calc. albi, in duas partes fractam, c. tit. litteris Cypriis *sinistrorsum* scriptis expresso, ed. id., *Opuscula Atheniensia* III 1960, 193/4 n. 12, c. del. et im. ph. fig. 14. Vid. etiam O. Masson, *ICS* 136 n. 80, c. im. ph. pl. XI, 2, qui tit. melius exscribere potuit.

Τιμοκρέτης ὁ Τιμοχά-
ριϝος πᾶς.

Τιμοκρετέϳαυ Χά|ριϝος βα(σιλῆϝος) Mitford.

292. Dedicatio Zoili Apollini Cyprio, s. III^a. — *Soli*, nunc *Nicosiae* in museo. Basim lap. calc. albi ed. T. B. Mitford, *AJA* LXV 1961, 134 n. 34, c. im. ph. ectypi pl. 50. Vid. etiam J. et L. Robert, *REG* LXXV 1962, 211 n. 340.

Ἀπόλλωνι Κυπρί-
ωι Ζωΐλος ὑπὲρ
τοῦ υἱοῦ Ζωΐλου.

De Apolline Cyprio, alibi ignoto, disserit ed., qui Venerem Cypriam apud Amathusios citat.

293. Epigoni Theodorum, Demetrii f., ex Arsinoe Pamphyliorum, Charadri praefectum atque uxorem filiosque eius honorant, a. 240/20^a (?). — *Morphou*, vicus XI m.p. Euraquilonem versus a Solis distans, nunc *Nicosiae* in museo. Tabulam marm. albi integram ed. I. K. Peristianis, Γενικὴ Ἱστορία τῆς νήσου Κύπρου, 1910, 950 n. 39; denuo tractat T. B. Mitford, *AJA loc. cit.*, 134/6 n. 35, c. im. ph. ectypi pl. 51.

Ἀγαθῇ τύχῃι·
ὁ θίασος τῶν Ἐπιγόνων
Θεόδωρον Δημητρίου
Ἀρσινοέα τῆς ἐπὶ Παμφυλίας
ἡγεμόνα τὸν τεταγμένον
ἐπὶ Χαράδρου, καὶ τὴν γυναῖκα
αὐτοῦ Μυραῖθα Ζηνοθέμιος
Σαμίαν καὶ τοὺς υἱοὺς Ἀρχικλῆ[ν]
καὶ Δημήτριον, ἀρετῆς ἕνεκ[α]
καὶ εὐνοίας τῆς εἰς αὐτ[όν].

De Charadro, castello Cilicio ad *Kaladiran* sito, et Arsinoe Pamphyliorum eodem loco breviter disserit Mitford.

294. Carmen sep. Chaetae(?), s. V/IV^a. — *Ibid.*, ubi nunc apud advocatum Loisidem asservatur. Stelam lap. calc. c. aetomate et anaglypho, ita infra fractam ut caput tantum ephebi restet, c. tit. litteris Cypriis *sinistrorsum* scriptis expresso, ed. T. B. Mitford, *Minoica, Festschrift zum 80. Geburtstag von Johannes Sundwall*, 1958, 261/6 n. 1, c. del. fig. 1 et im. ph. pl. 1. Vid. etiam O. Masson, *ICS* 222 n. 213a. Litterae vs. 2 sunt plerumque evanidae.

Ἰ(ν)θάδε ἐγὼν κεῖμαι Χαετᾶ(ς) ὁ Πο̣θηνύυ, γένει ϝοιϝανίϳας(?)· μώσας
ὄπυϝην, ἄζαμος κατέδυ ἰν
I. zo. TA ..... *TA. se. KO. TI. le. o* .....

295. Carmen sepulcrale, s. III^a. — *Soli*, nunc *Nicosiae* in museo. Tabulam lap. calc. albi a dextra deperditam ed. I. K. Peristianis, *op. cit.* (n. 293 supra), 452. Denuo tractat T. B. Mitford, *AJA* LXV 1961, 133/4 n. 33, c. im. ph. pl. 50. Vid. J. et L. Robert, *REG* LXXV 1962, 211 n. 340.

— ⏑⏑ — ⏑⏑ — ντα βίωι παίδων τε τ ⏑ — ⏑
— ⏑⏑ — ⏑⏑ — γῆς Σολίωμ βασιλε[ῖ]
[— — ζῶντα βροτῶν πε]ριώσιον ἠδὲ θανόντ[α]
[ἐνθάδε γῆ κατέχει, ξεῖνε], τάφωι γεραρῶι.

[Ὀ]κταβίωι παίδων τε τ[ῆς] Peristianis.

296. Dedicatio Nymphis et Deo Tamassio, s. IV^a. — *Tamassus(?)*, nunc *Larnaca* apud Djabram Pieridem. Poculum fictile integrum incertae originis, in quo pictae sunt litterae Cypriae *sinistrorsum* scriptae, ed. T. B. Mitford, *Minoica* (cf. n. 294 supra), 266/74 n. 2, c. del. fig. 3 et im. ph. pl. 2. Conicit ed. tit. finibus Tamassiorum esse

addicendum, et saeculo quarto a. C. adscribit. Vid. etiam O. Masson, *ICS* 342/4 n. 352, c. im. ph. pl. LIX, 6.

Διφείφιλος ἔδωκε τ̣αῖς Νύμφαις
ἰ(ν) τᾶι δ̣ήρι ἃς (εἴκοσι), ὅτε Ἀριστᾶς κ̣ὰς Ὀνάσιλος
τῶι Ταμασ(σ)ίωι ἔδω̣κ̣αν, ἄτε Διφείφιλος, ἀπονάμενοι ἔγχε̣α (εἴκοσι δύο)
ἀπ' Ἀριστοκλέφει τ̣ὸ[ν Ἀ]ρι̣στογένις ἔτρ̣ωσε.

1. ταῖς [θοί]ναις Masson, qui de lectione tota valde dubitat.

297. Tit. sep. Timocypri, Onasicratis f., a. 6^{p}(?). — *Tamassus*, nunc *Nicosiae* in museo. Tabulam rudem lap. calc. quadratam ed. T. B. Mitford, *AJA* LXV 1961, 139/41 n. 38, c. im. ph. pl. 52. Vid. etiam J. et L. Robert, *REG* LXXV 1962, 212 n. 342. Demonstrat Mitford apud Cyprios aet. Romana nullam omnino provinciae aeram exstitisse; annos enim ex imperatorum regnis numerare solitos esse.

Τιμόκυπρε Ὀνη-
σικράτου χρησ-
τὲ χαῖρε· ⏑ Ὀνη-
σίμη καὶ Ὀλυπι-
ὰς καὶ Εἰρήνη
τῷ ἑαυτῶν {π}
πάτρωνι καὶ εὐ-
εργέτη·
(ἔτους) λς', Παῦνι κ'.

Vestigia tituli cuius litterae antiquitus sunt erasae agnosci possunt: 2, a dextra, ΙΚΑΙ (vel ΙΚΛΙ): 3. ΕΑ (vel CΛ): 8. τιμῆς: 9. χάριν . . . . . ΤΟΝΗΜ . . . ΩC.

298. Carmen votivum Apollini, s. III^{a}. — *Cerynea* (*Kyrenia*), nunc *Nicosiae* in museo. Basem lap. calc., supra tantum mutilam, ed. id., *loc. cit.*, 132 n. 31, c. im. ph. ectypi pl. 47. Vid. J. et L. Robert, *REG* LXXV 1962, 211 n. 339. Urget Mitford nos in hoc textu colloquium dedicantis cum deo habere; commonet etiam Apollinem Cerynaeae latius fuisse insignem, ut demonstrat tit. Paphius, SEG XVIII 578.

[Τόνδ' (*nomen*)] ἀνέθηκα, τὸν Ἀπ[όλλω]ν ε[ἶ]ρηκεν,
[φήνας] ἀελίωι τ(ή)νδε θεοῖο φάτιν·
["στέλ]λοις τῶνδε θεῶν βωμὸν ἱδρυσάμενος·
[πεί]θεις γὰρ μεγάλην τήνδε χάριν θέμενος."
ἀνθ' ὧν σοι τόδ' ἐγὼ δῶρον ἔθηκα, φράσας
"ἐμφάνισας ἀρετὴν τῶν δὲ θεῶν δύναμιν."
"'Αλλ' εἶη τόδε σοι κείμενον εὐχαρίτως·
τῆς ἰδίας γνώμης εἰκόνα τήνδ' ἀπέθου."

2. Lap. ΤΩΝΔΕ.

299. Tit. sep. Charmi, s. II/III^{p}. — *Ibid.*, in castello. Lapidem rudem calc. c. tit. a dextra evanido ed. id., *loc. cit.*, 132/3 n. 32, c. im. ph. pl. 47. Vid. J. et L. Robert, *REG* LXXV 1962, 211 n. 339.

'Εννέ' ἐγὼ ζήσας λυκαβάντων ¦ ἤματα μούνων, |
ἦλθον ὑποχθονίους ἀέλι¦ον προλιπών, ||
ἐν δάκρυσιν γενέταν κ̣[αὶ μ]ατ̣έ¦ρα καὶ στοναχαῖσιν |
λείψας· οὔνομα δὲ ψι[λ]ὸς | ἐρεῖ τίς ἔφυν.
⟨α⟩ἰα[ῖ]!, Χάρμε χρηστὲ χαῖρε.

Lapidem iterum scrutatus, scribit nobis Mitford in vs. 3 non ⟨τὸν⟩ μελε¦ὸν sed ἀέλι¦ον, et in vs. 5 non Ν[εικ]ά⟨ν⟩ο¦ρα(?) sed κ̣[αὶ μ]ατ̣έ¦ρα legendum sibi videri, quod notavit per ep. etiam J. Bousquet. Contendit Mitford ψι[λ]ός pro ψιλὸς λόγος (id est vss. 8 9) scriptum: ψιλόν, ἐρεῖ τις, ἔφυν Bousquet.

300. Ara regis Ptolemaei (Philadelphi?), a. 270^{a} (?). — *Melandrina*, XVI m.p. orientem versus a Kyrenia distans, nunc *Nicosiae* in museo. Aram lap. calc. integram ed. I. K. Peristianis, *op. cit.* (n. 293 supra), 508. Denuo tractat T. B. Mitford, *loc. cit.*, 128 adn. 143, qui primo vel potius secundo Ptolemaeo (et fortasse anno 270^{a}, cum rex sorori divinos honores decrevit) monumentum adscribit.

Βασιλέως
Πτολεμαίου.

301. Fragmentum decreti, s. I^{a}/I^{p}. — *Chytri(?)*, nunc *Nicosiae* in museo. Fragmentum stelae marm. albi, tantum a dextra integrum, ed. id., *loc. cit.*, 131 n. 30, c. im. ph. ectypi pl. 49.

---------- καὶ
[----------τῆ]ς φιλοτι-
[μίας ----------] κοινῶν
---------- τῆι πόλει
----------ι θυσίας καὶ
[-- λαμπαδηφο]ρίας(?) κ[αὶ] ὑπο-
[----------το]ῦνομα καὶ τὸ
----------ον ἀμ[ε]λῶ-
[ς(?) ----------δα]πανήσαντος
----------δωρεάν

302. De cultu Veneris Paphiae(?) praescriptiones, a. 46/8^{p}. — *Ibid. IGRR* III 935; J. L. Myres, *Handbook of the Cesnola Collection of Antiquities from Cyprus*, 1914, 548 n. 1903; T. B. Mitford, *BSA* XLII 1947, 206 adn. 21. Textum quem infra exhibemus praebet E. Gabba, *Iscrizioni greche e latine per lo studio della Bibbia*, 1958, 71/3 n. XXI, c. im. ph. pl. 4. De aetate tituli vid. T. B. Mitford, *loc. cit.*

---------ν. μ----------
---------ουσιν τὸ ἄλσ[ος ---------]
[--- τῆς] θυσίας μετέχειν πάντας τε
-------- ἀνιερωσάντων τῇ θεῶι ὡς τα
---------ι τῶν ἀνιερωμένων τῆς τοῦ ἐν
-------- Φιλοκράτους τοῦ καὶ Μενεστρά-
[του-----]ανδρίου τοῦ ἐφηβάρχου ἀργυρίο-
[υ -- ἀγορα]σθῆναι τῇ θεῷ ποτήρια, ἐφ' ὧν ε-
[---- Κλαυδ]ίου Καίσαρος Σεβαστοῦ καὶ
[---------- ἐπὶ Κ]οίντου Σεργ-
[ίου Παύλου ἀνθυπάτου ----------]

Lectiones secundum Myres, nisi quod in vs. 5 lectionem illius (ANIEPAM.) correxit Gabba.

303. Dedicatio Dianae, s. III^a. — *Chytri*, ad fontem; iam pridem deleta. Lapidem calc. enormem commemorat M. Markides in epistula a. 1925 data quam *Nicosiae* in museo invenias. Ex hac ed. T. B. Mitford, *AJA* LXV 1961, 128/9 n. 28, apographo Markidis usus. De cultu Dianae apud Cyprios breviter disserit idem. Vid. etiam J. et L. Robert, *REG* LXXV 1962, 211 n. 338.

Ἄρισ[τος]
Ἀριστο[δήμου]
Ἀρτέμιδι Ἐπ[η]-
κόωι
εὐχήν.

304. Dedicatio Dianae Agoraeae, s. III^a. — *Ibid.*, nunc *Nicosiae* in museo. Tit. quem edidit M. Ohnefalsch-Richter, *Ath. Mitt.* IX 1884, 137 n. 7 (J. L. Myres et M. Ohnefalsch-Richter, *Catalogue of the Cyprus Museum*, 1899, 148 n. 5146), denuo tractat T. B. Mitford, *loc. cit.*, 128, qui textum huius modi proponit:

Ἀγαθῆι τύχηι·
[Πολυ]κράτεια(?) Ἀγορίᾳ (*sic*) Ἀρ-
τέμιδι εὐχή[ν].

305. Dedicatio Apollini Aristi, Aristodemi f., s. III^a. — *Ibid.(?)*, nunc *Nicosiae* in museo. Stelam lap. calc. supra et infra fractam ed. id., *loc. cit.*, 128 n. 28(a), c. im. ph. pl. 52. Idem ut videtur Aristus in titt. nostris 303 et 306 invenitur.

Ἄριστο[ς]
Ἀριστο-
δήμου
Ἀπόλ-
[λ]ωνι εὐ-
χήν.

306. Dedicatio Apollini Aristi, Aristodemi f., s III^a. — *Ibid.(?)*, nunc *Nicosiae* in museo. Stelam calc. integram ed. id., *loc. cit.*, 128 n. 28(b), c. im. ph. pl. 52.

Ἄριστο-
ς Ἀριστ-
οδήμου
Ἀπόλλ-
ωνι εὐ-
[χ]ήν.

307. Dedicatio Apollini et Iovi(?) Eilapinastae, s. IV/III^a. — *Ibid.*, ex fano Apollinis ad locum *Voni*, nunc *Nicosiae* in museo. Dextram partem duplicis baseos lap. calc. ed. M. Ohnefalsch-Richter, *Ath. Mitt. loc. cit.* supra (n. 304), 136 n. 3. Denuo tractat T. B. Mitford, *loc. cit.*, 129, qui demonstrat dimidiam tituli partem esse deperditam. Commonet Hegesander (C. Müller, *FHG* IV 419 fr. 30) Iovem Eilapinasten apud Cyprios esse cultum.

[Πασίδωρος(?) καὶ] Νικόδημος, υἱοὶ Κάρυος, Ἀπόλλωνι
[--------- καὶ Δι]ὶ Εἰλαπιναστ[ῆι] εὐχήν.

308. Dedicationes Apollini, s. IV/III^a. — *Ibid.* Titulos ceteros ex Apollinis fano ad *Voni* inventos, nunc *Nicosiae* in museo conservatos, recensuit T. B. Mitford, *loc. cit.*, 129. Nobis operae pretium videtur horum textus hic proponere.

(*a*). M. Ohnefalsch-Richter, *Ath. Mitt.* IX 1884, 135 n. 1: Κάρυς Ὀνησαγόρου | Ἀπόλλωνι εὐχήν.

(*b*). Id., *ib.* n. 2: Π[α]σίδωρος(?) | Κάρυος Ἀπόλ|λωνι εὐχήν.

(*c*). J. L. Myres et M. Ohnefalsch-Richter, *op. cit.* (n. 304), 148 n. 5143: [ὁ δεῖνα] Κάρυος Ἀπόλλ[ωνι]| ---- ὑπὲρ Ὀνασιάρου(*sic*) ἀγαθᾶι τύχαι.

(*d*). M. Ohnefalsch-Richter, *loc. cit.*, 136 n. 4: Ἀπόλλονι (*sic*) εὐχῆι· Ζόαρχος | ὑπὲρ Μηνηκράτους τοῦ | υἱοῦ ἐν τύχηι.

(*e*). Id., *ib.* 137 n. 5: Ἀπόλλονι (*sic*) εὐχῆι· Τιμοκράτης | ὑπὲρ Ὀνασιόρου τοῦ (υ)ἱοῦ.

309. Dedicat Themistagoras Apollini Agyatae, s. IV/III^a. — *Chytri*, fortasse ex eodem fano, nunc *Nicosiae* in museo. Tit. quem ed. S. Menardos, Ἀθηνᾶ XVIII 1905, 334/5, recensuit T. B. Mitford, *AJA* LXV 1961, 129, qui etiam animadvertit lacunas in nn. 307 et 308(*c*) supra relictas hoc Apollinis cognomine suppleri posse.

Θεμιστᾱγόρας Ἀγυάτηι
Ἀπόλλωνι εὐχήν· ἐ⟨ν⟩ τύχηι.

310. Dedicatio Apollini Hylatae, s. IV/III^a. — *Ibid.*, nunc eodem in museo. Pateram fictilem c. tit. litteris Cypriis *sinistrorsum* scriptis expresso ed. V. Karageorghis, *BCH* LXXXIV 1960, 260, c. del. et im. ph. fig. 29. Vid. etiam O. Masson, *ICS* 265 n. 250a, c. im. ph. pl. LXXI, 3. Commonet ed. titulum in vase aeneo iam pridem deperdito incisum, quem edidit Peristianis, *op. cit.* infra (n. 312), 862, ex eodem loco *Skali* provenisse, de quo vid. etiam Masson, *ICS* 264/5 n. 250.

Τῶ Ὑλάτω.

311. Dedicatio Alexandri lampadarchi Mercurio et Herculi, a. 147/6^a (?). — *Ibid.(?)*, nunc *Larnaca* apud Zenonem Pieridem. Tabulam marm. albi, undique nisi supra a dextra et infra a sinistra integram, ed. T. B. Mitford, *AJA* LXV 1961, 129/31 n. 29, c. im. ph. pl. 48, qui commemorat duos insuper huius generis titulos (quorum unus noster n. 312 qui sequitur) e *Chytris* provenisse.

(Ἔτους) λε', Φαρμ[οῦθι]·
Ἑρμεῖ Ἡρακλ[εῖ]
Ἀλέξανδρος
Μενεσθέως γε-
νεθλίοις παισὶ
[λαμπα]δαρχῶν.

312. Dedicatio lampadarchi, a. 152/45^a (?). — *Ibid.*, nunc *Nicosiae* in museo. Frag. tabulae marm. caerulei, quod ed. I. K. Peristianis, Γενικὴ Ἱστορία τῆς νήσου Κύπρου, 1910, 938 n. 28, denuo tractat T. B. Mitford, *loc. cit.*, 130(b), c. im. ph. pl. 48, qui supplementa hunc in modum proponit:

(Ἔτους) λ[. '(?)· ὁ δεῖνα τοῦ δεῖνα]
τῶν ----------
παισ[ὶ λαμπαδαρχῶν].

313. Honoratur rex Ptolemaeus II Philadelphus, ca. a. 280^a(?). — *Ornithi*, in ecclesia VIII m.p. Eurum versus a *Chytris* distante inaedificata. Basim marm. caerulei, a dextra fractam, ed. id., *loc. cit.*, 127/8 n. 27, c. im. ph. ectypi pl. 47.

Βασιλέα Π[τολεμαῖον θεῶν]
Σωτήρων [Χυτρίων(?) ἡ πόλις].

314. Tabula fictilis lampadephoriam ut videtur ordinans, s. V/IV^a. — Inventa, ut perhibet fama, in sepulcro meridiem versus ab *Akanthou*, sed fortasse *Chytriorum* finibus attribuenda; anno 1950 a praepositis Musei Britannici empta. Ed. R. Meister, *Sb. Akad. Berlin* 1910 (ix), 148/64, c. imm. ph. pl. I/II, imaginibus tamen eis fretus quas ibidem publici iuris fecit. Tabulam ipsam recensuit T. B. Mitford, *BICS* Suppl. X, 1961, 38/45, c. del. et im. ph. pl. XXVI, tit. longe aliter ac Meister interpretatus. Vid. etiam O. Masson, *ICS* 324/8 n. 327, c. del. fig. 94 et imm. ph. pl. LV, 402/3; eund., *BCH* LXXXV 1961, 579/81. *Sinistrorsum*.

Ἀ(ν)δροκ[λέϝεος(?) βα(σιλεύϝοντος?)]
ἰ(ν) τύχαι [ἀζαθᾶι]·
Ἐσλόχαρις [ἦρχε]
λα(μ)πάδων· Ζωϝρά[λιος]
Μιγαλά(ν)θεο, Φιλόδ̣ω[ρος(?)]
Ἀζάρϝων, Ζωϝοκρέ[της]
Ἀφροδισίϳω, Ἔσλω[ν]
Διϝονυσίϳω, Διϝείφιλο[ς]
Διϝίων, Ἄριστος Ἀ-
γροϝεϝίϳω, Ἀριστᾶς
Ἀκυϝευσυτρίϳω, Κυδιμᾶ-
μούκης Θηρίϳω, Τίμιλος
ϝαρμίων, Ἀρχομίνη[ς]
Δαϝαξίω. Ἀριστοϝά[να]-
ξ, ἰ(ν)θήκας κάτ(θ)ιν τά(ν)νυ [ἰ(ν) τὸ]
δῶμα, ϝερσήη ἤδη βό[ϝα]
ἰδέ, λαχὼν τὸ ἄμα[ρ, ἄπυ]-
φορήση ἤδη τόμι[ϳα τοῖς τι]-
μίδαις(?) ἰδὲ [ἀ(ν)τ' αὐτῶ]
πείσει [ὁ ταμίϳας].

O. Masson, secutus quae proposuit Meister, hunc in modum tit. interpretatur: —|ἰ(ν)τύχα[ι ----]|| ἧς λογάρι[ον(?) --]| λα(μ)πάδων(?) Ζωϝαρ--|| Μιγαλαθέω, Φιλο---| ---- Ζωϝόρω | Ἀφροδισίγω. ἧς λό[γος(?)] | Διϝωννσίω, Διϝειφίλω ἰ Διϝίων ἄριστος | ---- ἀρίστα | ---- κυδί[μα(?)]|| Μούκης(?), Θηρίγω(?), Τιμίλος(?). | ϝαριμίγων(?), Ἀρχομίνη[ς(?)| ----] Ἄριστο ---|| ἰδὲ κὰς --- | δῶμα ϝερσήη(?) ἤδη -- | ἰδέ λαχὼν τὸ ἁμαίρ(?)|| φορήση ἤδη --- | --- ἰδέ ---|| πείσει --- (?) || 3 et 7. De nominibus Ἐσλόχαρις et Ἔσλων vid. n. 323 infra.

315. Honoratur Nicander, praefectus Neapolis, urbis ignotae, med. s. III^{a}. — *Gypsos*, vicus VIII m.p. meridiem versus ab Akanthou distans, nunc *Nicosiae* in museo. Ed. T. B. Mitford, *Archiv für Papyrusforschung* XIII 1938/9, 19/20 n. 8; denuo tractat id., *AJA* LXV 1961 136, suadens hanc Neapolim in litore adverso Ciliciae esse requirendam. Textum repetere operae pretium nobis videtur.

[Οἱ δεῖνες] Νίκανδρον
..$^{c.7}$.. ωτος τὸν καθεσ-
[τηκότα ὑ]πὸ τοῦ βασιλέως
[ἐπιστάτ]ην τῆς περὶ
[..$^{c.6}$..Ν]εαπό⟨λ⟩εως
[εὐνοία]ς ἕνεκεν
[τῆς εἰς αὐ]τούς.

4/5 περι‖[χώρου Ν]εαπ. prop. A. M. Woodward, per ep.

316. Testamentum Emmidori qui Veneris Acraeae templo praedium legat, s. II^{p}. — *Carpasia*, nunc *Nicosiae* in museo. Stelae marm. albi quam publici iuris fecit T. B. Mitford, *Opuscula Archaeologica* VI 1950, 12/13 n. 6, c. im. ph. ectypi fig. 7, novum fragmentum a. 1958 in lucem prodiit. Hoc cum prioribus ed. id., *AJA loc. cit.*, 125/7 n. 26, c. im. ph. pl. 43. Disserit breviter Mitford de cultu deae, et tit. Paphium, SEG XVIII 578, adducit.

----------μι
----------ἄλλη
[----------μ]ενον
----------ενα κὲ ἄλ-
[λα ----------]ω σπόριμα
ἁμ[α ----------]αν ἐν τῇ κώ-
μῃ Πρ ----------μην ἀπὸ τοῦ
πατρὸ[ς ----------]νος χωρίου
καλου[μένου ----------]ου ἐν τῇ αὐτῇ
κατα[γραφῇ ----------] ἀποδοθῆνε τὸ ἐ-
πι[δέκατον εἰς χρόνον ἅ]παντα τῇ παρ' ἡμῖν
Ἀφ[ροδίτῃ τῇ ἐπὶ τοῖς] Ἄκροις ἐπὶ νόμῳ καὶ αἱρέσεσι
----------ἕξω ἐγὼ Ἐμμίδωρος τὴν
[χρήσεως κὲ καρπώσεως ἐξου]σίαν ἐπὶ τὸν τῆς ζωῆς μου
[χρόνον ----------]ς ἱκανοῦ δόσεως καὶ μετὰ
[τὴν τελεύτην μου-----]ς ἔξουσιν τὴν χρῆσιν κὲ κάρ-
[πωσιν ----------κ]ατὰ διαδοχὴν παῖδες ἄρσενε-
[ς· ἐὰν δὲ --ὁ οἰκό]ς μου ἐκλίπῃ χωρὶς ἱκανοῦ
[κληρονόμου(?) τ]ὸ πᾶν γένος μου, ἔσται ἡ προ-

[γεγραμμένη οὐσία(?) τῆς] Ἀκρέας Ἀφροδίτης κὲ στε-
----------ΥΔΕΧΟΝ ἐπὶ
----

7. ἐκομισά]μην prop. A. M. Woodward, per ep. ‖ 12. Vel νομῷ ? ‖ 16. τελεύτην M. N. Tod, per ep.: ζωήν Mitford. ‖ 17. ἐὰν δὲ ὁ θάνατός Woodward. ‖ 18. [κληρονόμου τ]ὸ Woodward: [----- τ]ὸ Mitford.

317. Sophanes Achaeus a Zatone vilico honoratur, med. s. II^{a}. — *Ibid.*, nunc eodem in museo. Tabulam marm. albi, a dextra fractam, ed. id., *loc. cit.*, 122/3 n. 23, c. im. ph. pl. 45. Vid. etiam J. et L. Robert, *REG* LXXV 1962, 211 n. 337.

Σωφάνην [τοῦ δεῖνα]
Ἀχαιόν, ἡγ[εμόνα ἐπ' ἀνδρῶν],
Ζάτων ὁ τ[αμίας καὶ οἱ παν]-
οίκιοι γεω[ργοὶ εὐεργεσίας]
ἕνεκεν [τῆς εἰς ἑαυτούς].

318. Aedificium ab imperatore quodam exstruitur, s. I/II^{p}. — *Ibid.*, nunc eodem in museo. Frag. tabulae marm. albi, ex omni parte mutilum, c. tit. evanido ed. id., *loc. cit.*, 123 n. 24, c. im. ph. ectypi pl. 46, et conicit aetati imp. Traiani esse attribuendum.

----------Δ---
---------ς πατὴρ πατρίδο[ς]
[----------ἐπ]αρχείας(?) . . κ . .του
---------καταλε[χθέντα(?)]
[--------γυμνασιαρ]χοῦντ[α]
----

319. Imp. Hadrianus(?) ab urbe Carpasiorum honoratur, a. 130^{p} (?). — *Ibid.*, nunc eodem in museo. Tabulam marm. caerulei, supra et a sin. deperditam, ed. id., *loc. cit.*, 123/5 n. 25, c. im. ph. ectypi pl. 46. Sibi persuasit Mitford honores ad Hadrianum referri debere anno 129/30^{p} cum Antiochiae hiemaret.

[Αὐτοκράτορα Καίσαρα, θεοῦ]
[Τραϊανοῦ υἱόν, θεοῦ Νέρουα]
[υἱωνόν, Τραϊανὸν Ἀδριανόν]
[Σεβαστόν, πατέρα πατρίδο]ς,
[τὸν σωτῆρα καὶ] εὐεργέτην
[τοῦ κόσμου, ἡ] πόλις)—(
[ἡ Καρπασεωτ]ῶν διὰ προνο-
[ητοῦ..$^{c.5}$..]ρος τοῦ Ἀντιό-
[χου].

320. Tituli sepulcrales, s. V/IV^a. — *Carpasia*. Titt. sep. Carpasiorum recenset T. B. Mitford, *AJA* LXV 1961, 122 adn. 122. Omnes litteris Cypriis expressi *sinistrorsum* sunt scripti.

(*a*). O. Masson, *ICS* 331 nn. 332/4.

Τίμωϝο[ς] Χα[ρί]τας Φιλοδά[μω]

(ubi priores Τιμοϝώ[ρω], *ku.ʔ ta. se*).

(*b*). T. B. Mitford, *Report of the Department of Antiquities of Cyprus* 1937/9, 122: O. Masson, *op. cit.*, 330 nn. 331 a/c, c. delt. fig. 96/8.

Ἀκεστοκύπρω Ἀριστοχίϝω(?) Ὀνασίλω.

(*c*). T. B. Mitford, *ibid.* 169; O. Masson, *op. cit.* 330 n. 331, c. im. ph. pl. LVI, 4.

μνᾶμα Μενοκράτεο(ς).

321. Honores Stasidemi, Erotis f., Paphii, a. 180/50^a. — *Originis incertae*, nunc *Larnaca* apud Djabram Pieridem. Tabulam marm. caerulei, supra a sin. deperditam, ed. T. B. Mitford, *AJA* LXV 1961, 141/2 n. 39, c. im. ph. pl. 48. Vid. etiam J. et L. Robert, *REG* LXXV 1962, 212 n. 343. Disserit Mitf. breviter de thiasis Cypriorum, quos ad cleruchos militares refert ante mortem regis Philometoris ruri habitantes.

[Ἐπ' ἀγα]θῇι τύχηι·
[ὁ θίασ]ος τῆς Μαρ-
.[.]. Στασίδημον
[Ἔρω]τος Πάφιον
[θε]ῶν ἐπιστάτην
εὐνοίας ἕνεκεν
τῆς εἰς αὐτούς.

322. Pondus plumbeum, a. 178/7^a. — *Originis incertae*, nunc *Nicosiae* in museo. Discum plumbeum ed. id., *loc. cit.*, 142/3 n. 40, c. im. ph. pl. 50, et commonet pondus non regis sed urbis esse. Vid. etiam J. et L. Robert, *loc. cit.*, 133 n. 31. Unicum hoc ponderis ex Cypro post Alexandri Magni mortem exemplum; antiquiora autem invenias, O. Masson, *ICS* 249 n. 224, 351 n. 368.

Ζηνοβίου,
ἔτους δ',
δημοσία
μνᾶ.

323. De nominibus Ἐσλαγόρας, Ἐσλόφαντος, Ἐσλότιμος, Ἐσλόθεμις, Ἐσλόχαρις, fortasse etiam Ἐσλοχώρα, e titulis Cypriis haustis, vid. O. Masson, *Beiträge zur Namenforschung* XIII 1962, 75/80.

PERSIS

324. Res Gestae Divi Saporis, ante a. 272^p. — *Naqš-i-Rustam*, prope *Persepolim*. SEG XIV 819. Textus Graeci editionem novam protulit A. Maricq, *Syria* XXXV 1958, 295/360, c. im. ph. ectypi vss. 6/11 ad fin. fig. 2. Titulum magnum non antehac in *Supplemento* nostro exscriptum, ut lectoribus facile prae manu sit totum exhibere constituimus. Cf. J. et L. Robert, *REG* LXXIII 1960, 204 n. 418, LXXVI 1963, 185 n. 294. Propter magnitudinem tituli et numerum ingentem nominum textui huic propriorum inscriptionem ex indicibus ad finem voluminis nostri exclusimus; sed indicem praebuit Maricq, ad quam si opus erit se facile conferet lector.

De vss. 8/9 et tributo ab Imp. Philippo reddito vid. J. Guey, *Syria* XXXVIII 1961, 261/74; T. Pekáry, *ibid.*, 275/83.

Ἐγὼ Μασδαασνης θεὸς Σαπώρης, βασιλεὺς βασιλέων Ἀριανῶν
ϰ[α]ὶ Ἀναριανῶ[ν, ἐκ γέ]νους θεῶν, υἱὸς Μ[ασδα]σνου θεοῦ
[Ἀρ]τ[α]ξάρου βασιλέως βασιλέων Ἀριανῶν ἐκ γένους
θεῶν, ἔγγονος θεοῦ Παπακ[ου] βασιλέως — τοῦ Ἀριανῶν ἔθνου[ς
δεσπότης εἰμ]ί. Κα[ὶ κα]τ[έχω] ἔθνη· Περσίδα, Π[αρθίαν], Οὐ[ζη]-
νήν, Μ[ησαν]ηνήν, Ἀσσυρίαν, Ἀδιαβηνήν, Ἀραβίαν, Ἀδουρβα-
δηνήν, Ἀρμενίαν, Ἰβηρίαν, Μαχελονίαν, Ἀλβανίαν, ...[9]...γηνή[ν,
ἕως ἔ]μπ[ροσ]θ[εν] Καπ ὄρους καὶ πυ[λ]ῶ[ν Ἀλβαν]ῶν καὶ
ὅλον τὸ Πρεσσουαρ ὄρος, Μ[α]δηνήν, Γουργαν, Μαρου,
Ῥηγ καὶ πάντα τὰ ἀνωτάτω ἔθνη, Κερμανζηνήν, Σεγισταν[ήν,
[Τουρηνήν, ------ Παρα]δηνήν, Ἰνδίαν καὶ Κουσην[ῶν ἔθ]ν[η]
ἕως ἔμπροσθεν Πασκιβουρων καὶ ἕως Κας, Σωδικηνῆς καὶ
{καὶ} Τσατσηνῆς ὄρων, καὶ ἐξ ἐκείνου τοῦ μέρους τῆς θα(λ)άσσης
Μι[.....ἔθ]νος. [Καὶ ἐκαλέσαμεν Π]η[ρ]ωσ-σαβουρ[.....[12].....,
καὶ] ἐκαλέσαμεν Ὡρμισδαρτ[αξ]ιρ. Καὶ ταῦτα τὰ τοσαῦτα ἔθνη
καὶ τοὺς δεσπότας τῶν ἐθνῶν τῶν ἐκ παντὸς μέρους πάντας ἡμεῖν
[εἰς φόρους καὶ δουλ]είαν ἐστήσα[μ]εν. Κ[α]ὶ ὅ[τ]ε πρώτως ἐπὶ
τὴν βασιλίαν τῶν ἐθνῶν ἔστημεν, Γορδιανὸς Καῖσαρ
ἀπὸ πάσης τῆς Ῥωμαίων ἀρχῆς Γούθθων τε καὶ Γερμανῶν ἐθνῶν
[δύναμιν συνέλεξ]εν [καὶ εἰ]ς [τὴ]ν Ἀ[σσ]υρίαν ἐ[πὶ τὸ] τῶν
Ἀριανῶν ἔθνος καὶ ἡμᾶς ἐπῆλθεν· καὶ εἰς τοὺς ὅρους
τῆς Ἀσσυρίας ἐν τῇ Μησιχῃ ἐξ ἐναντίας πόλεμος μέγας γέγονεν
καὶ [Γορδιανὸς Καῖσαρ ἀ]νήρη κ[αὶ ἡμεῖς] τὴν στ[ρ]ατείαν τῶν
Ῥωμαίων ἀνηλώσαμεν, καὶ οἱ Ῥωμαῖοι Φίλιππον

Καίσαρα ἀνηγόρευσαν καὶ Φίλιππος ὁ Καῖσαρ εἰς παράκλησιν ἦλθεν καὶ τ[ῶ]ν ψ[υ]χῶν α[ὐτ]ῶν ἀντίτειμ[α] π[ε]ντακοσίαν χειλιάδα δηναρίων ἡμεῖν ἔδοτο καὶ εἰς φόρους ἡμεῖν ἔστη· καὶ ἡμεῖς Μισιχην διὰ τοῦτο Πηρωσ-σαβουρ ἐπωνομάσαμεν. Καὶ ὁ Καῖσαρ πάλιν ἐψεύσατο καὶ εἰς τὴν Ἀ[ρμενία]ν ἀδικίαν ἐποίησεν· καὶ ἡμεῖς ἐπὶ τὸ ἔθνος τῶν Ῥωμαίων ὡρ-
μήσαμεν καὶ δύναμιν Ῥωμαίων ἑξήκοντα χειλιάδας ἐν Βαρβαρισσῷ ἀνείλαμεν· καὶ τὸ ἔθνος τῆς Συρ[ί]ας καὶ ὅ[σα ἐπ' α]ὐτὴν ἔθνη καὶ περίχωροι ἦσαν, πάντα ἐκαύσαμεν καὶ ἠρημώ-
σαμεν καὶ ἐκρατήσαμεν καὶ ἐν ἐκείνῃ τῇ μιᾷ ἀγωγῇ ἀπὸ τοῦ ἔθνους Ῥωμαίων καστέλλους τε καὶ πόλει[ς]· Ἀναθαν πόλιν σ[ὺ]ν τῇ περιχώρῳ, Βίρθαν Ἀσπωράκου σὺν τῇ περιχώρῳ, Σοῦραν πόλιν σὺν τῇ περιχώρῳ, Βαρβαλισσὸν πόλιν σ[ὺ]ν τῇ περιχώρῳ, Ἱεράπολιν πόλιν σὺν τῇ περιχώρῳ, [Βέρροι]αν πόλιν σὺν τῇ περιχώρῳ, Χαλκίδα πόλιν σὺν τῇ περιχώρῳ, Ἀπάμιαν πόλιν σὺν τῇ περιχώρῳ, Ῥεφανέαν πόλιν σὺν τῇ περιχώρῳ, Ζεῦγμα πόλιν σὺν τῇ περιχώρῳ, Οὐριμ[α] πόλιν σὺν τῇ περιχώρῳ, Γίνδαρον πόλιν σὺν τῇ περιχώρῳ, Λαρμέναζα πόλιν σὺν τῇ περιχώρῳ, Σελεύκιαν πόλιν σὺν τῇ περιχώρῳ, Ἀντιόχιαν πόλιν σὺν τῇ περιχώρῳ, [Κ]ύρρο[ν πό]λιν σὺν τῇ περ[ιχ]ώρῳ, ἄλλην Σελεύκιαν πόλιν σὺν τῇ περιχώρῳ, Ἀλεξάνδριαν πόλιν σὺν τῇ περιχώρῳ, Νεικόπολιν πόλιν σὺν τῇ περιχώρῳ, Σίνζαρα πόλιν σὺν τῇ περιχώρ[ῳ, Χα]μ[α]θ πόλιν [σὺ]ν τῇ πε[ρ]ιχώρῳ, Ἀριστην πόλιν σὺν τῇ περιχώρῳ, Διχωρ πόλιν σὺν τῇ περιχώρῳ, Δολίχην πόλιν σὺν τῇ περιχώρῳ, Δοῦραν πόλιν σὺν τῇ περιχώρῳ, Κορκουσίωνα πόλιν σὺν τῇ περιχώρῳ, Γερμανείκιαν πόλιν σὺν τῇ περιχώρῳ, Βάτναν πόλιν σὺν τῇ περιχώρῳ, Χαναρ πόλιν σὺν τῇ περιχώρῳ· καὶ τῆς Καππαδ[ο]κ[ία]ς Σάταλα πόλιν σὺν τῇ περιχώρῳ, Δόμαν [πόλι]ν σὺν [τῇ π]εριχώρῳ, Ἀρτανγιλ.. πόλιν [σὺν] τῇ περιχώρῳ, Σουισαν πόλιν σὺν τῇ περιχώρῳ, Σουιδ πόλιν σὺν τῇ περιχώρῳ, Φρέατα πόλιν [σὺν τῇ πε]ριχώρῳ· ὁμοῦ πόλεις τριάκοντα ἑπτὰ [σὺν ταῖς] πε[ριχώροις]. Τῇ δὲ τρίτῃ ἀγωγ[ῇ], ὁπότ[ε ἡ]μεῖς ἐπὶ Κάρρας τε καὶ Ἔδεσσαν ὡρμήσαμεν καὶ Κάρρας καὶ Ἔδεσσα⟨ν⟩ ἐπολιορκοῦμεν, Οὐαλεριανὸς Καῖσαρ [ἐφ' ἡμᾶς ἦ]λθεν· καὶ ἦσαν με[τ' αὐτο]ῦ ἀπὸ Γερμανῶ[ν ἔθ]ν[ους, ἀ]πὸ Ῥετίας ἔθνους, ἀ[πὸ] Νωρικοῦ ἔθνους, ἀπὸ Δακείας ἔθνους, ἀπὸ Παννονίας ἔθνους, ἀπὸ Μυσίας ἔθνο⟨υ⟩ς, ἀπὸ Ἀμαστρίας ἔθν[ους], ἀπ[ὸ Ἰσ]πανίας ἔθνους, ἀπ[ὸ .....]τα[....ἔ]θνους, ἀπὸ Θρᾳ[κ]ί[ας ἔθνο]υς, ἀπὸ Βιθυνίας ἔθνους, ἀπὸ Ἀσίας ἔθνους, ἀπὸ Καμπανίας ἔθναυς, ἀπὸ Συρίας ἔθνους,

ἀπὸ Λυκαονίας ἔθνους, ἀπὸ Γαλατίας [ἔθνο]υς, ἀπὸ Λυκίας ἔθνους, [ἀπὸ Κιλικίας ἔθ]νους, ἀπὸ Καππαδ[οκί]ας [ἔ]θνους, ἀπὸ Φρυγίας ἔθνους, ἀπὸ Συρίας ἔθνους, ἀπὸ Φοινείκης ἔθνους, ἀπὸ Ἰουδαίας ἔθνους, ἀπὸ Ἀραβίας ἔθνους, ἀπὸ Μαυριτανίας ἔθνου[ς, ἀπὸ Γερμαν]ίᾳ[ς ἔθ]ν[ο]υς, ἀπὸ Λυδίας ἔ[θ]ν[ο]υς, ἀπὸ Ἀσί[α]ς ἔθνους, ἀπὸ Μεσοποταμίας ἔθνους, δύναμις ἑβδομήκοντα χειλιάδων. Καὶ ἐκ τοῦ ἐκεῖθεν μέρους Καρρῶν καὶ Ἐδέσσων μετὰ [Ο]ὐ[αλεριαν]ανο[ῦ Κ]αίσαρο[ς] μέγας πόλεμ[ος] ἡμεῖν γέγονεν καὶ Οὐαλεριανὸν Καίσαρα ἡμεῖς ἐν ἰδίαις χερσὶν ἐκρατήσα-
μεν καὶ τοὺς λοιποὺς τόν τε ἔπαρχον καὶ συνκλητικοὺς κα[ὶ ἡ]γεμόν[α]ς οἵ[τι]νε[ς] ἐκείνης τῆς δυνάμεως ἄρχοντες ἦσαν, πάντας τούτους ἐν χερσὶν ἐκρατήσαμεν καὶ εἰς τὴν Περσίδα αὐτοὺς ἐξηγάγομεν. Καὶ τὸ ἔθνος τῆς Συρίας καὶ τὸ ἔθνος τῆς Κιλικίας καὶ τὸ ἔθνος τῆς Καππαδοκίας πυρὶ ἐκαύσαμεν καὶ ἠρημώσαμεν καὶ ἠχμαλωτίσαμεν καὶ ἐκρατήσαμεν. Ἐκείνῃ δὲ τῇ ἀγωγῇ ἐκρατήσαμεν ἀπὸ τοῦ ἔθνους Ῥωμαίων Σαμόσατα πόλιν σὺν τῇ περιχώρῳ, Ἀλεξάνδριαν τὴν κατ' Ἰσὸν πόλιν σὺν τῇ περιχώρῳ, Κατάβολον πόλιν σὺν τῇ περιχώρῳ, Αἰγέαν πόλιν σὺν τῇ περιχώρῳ, Μομψουεστίαν πόλιν σὺν τῇ περιχώρῳ, Μάλλον πόλιν σὺν τῇ περιχώρῳ, Γ"Αδ]ανα πόλιν σὺν τῇ περιχώρῳ, Ταρσὸν πόλιν σὺν τῇ περιχώρῳ, Ζεφύριν πόλιν συν τῇ περιχώρῳ, Σεβαστὴν πόλιν σὺν τῇ περιχώρῳ, Κώρυκον πόλιν σὺν τῇ περιχώρῳ, Ἀγριππιάδα πόλιν σὺν τῇ περιχώρῳ, Καστάβαλα πόλιν σὺν τῇ περιχώρῳ, Νερωνιάδα πόλιν σὺν τῇ περιχώρῳ, Φλαυιάδα πόλιν σὺν τῇ περιχώρῳ, Νεικόπολιν πόλιν {πόλιν} σὺν τῇ περιχώρῳ, Ἐπιφάνιαν πόλιν σὺν τῇ περιχώρῳ, Κελενδερὶν πόλιν σὺν τῇ περιχώρῳ, Ἀνεμούριν πόλιν σὺν τῇ περιχώρῳ, Σελινοῦν πόλιν σὺν τῇ περιχώρῳ, Μυῶν πόλιν σὺν τῇ περιχώρῳ, Ἀντιόχιαν πόλιν σὺν τῇ περιχώρῳ, Σελεύκιαν πόλιν σὺν τῇ περιχώρῳ, Δομετίου πόλιν σὺν τῇ {τῇ} περιχώρῳ, Τύαια πόλιν σὺν τῇ περιχώρῳ, Μηιακαριρη πόλιν σὺν τῇ περιχώρῳ, Κόμανα πόλιν σὺν τῇ περιχώρῳ, Κύβιστρα πόλιν σὺν τῇ περιχώρῳ, Σεβάστιαν πόλιν σὺν τῇ περιχώρῳ, Βίρθαν πόλιν σὺν τῇ περιχώρῳ, Ῥακουνδιαν πόλιν σὺν τῇ περιχώρῳ, Λάρανδα πόλιν σὺν τῇ περιχώρῳ, Ἰκόνιν πόλιν σὺν τῇ περιχώρῳ· πάσας ταύτας τὰς πόλεις σὺν ταῖς περιχώροις αὐτῶν λς'. Καὶ ἀνθρώπους τοὺς ἀπὸ τοῦ ἔθνους Ῥωμαίων ἀπὸ τῶν Ἀναριανῶν ἐν ἁρπαγῇ ἠγάγαμεν καὶ ἐν τῷ ἡμετέρῳ ἔθνει τῷ Ἀριανῶν ἐν Περσίδει καὶ ἐν Παρθίᾳ καὶ ἐν Οὐζηνῇ καὶ ἐν τῇ Ἀσσυρίᾳ καὶ ἐν τοῖς ἑτέροις ἔθνεσιν

κατ' ἐπαρχῖον, ὅπου ἡμῶν τε καὶ τοῦ πατρὸς ἡμῶν καὶ πάππων καὶ προγόνων ἡμῶν κτίσματα ἦν, ἐκεῖ αὐτοὺς
ἀπεκαθίσαμεν. Καὶ ἡμεῖς ἕτερα πολλὰ ἔθνη ἐζητήσαμεν καὶ πολὺ ὄνομα καὶ ἀνδρειότητα ἐπεποιήσαμεν, ἃ ἐνθάδε οὐκ ἐνεγράψαμεν πλὴν τὰ τοσαῦτα. Διὰ τοῦτο ἐκελεύσαμεν γρα-
φῆναι, ἵνα, ὅστις μεθ' ἡμᾶς ἔσται, τοῦτο τὸ ὄνομα καὶ τὴν ἀνδρείαν καὶ τὴν δεσποτείαν τὴν ἡμετέραν ἐπιγνώσεται. Κατ' ἐκεῖνο οὖν, ὅτι οἱ θεοὶ ἡμᾶς οὕτως δαστικερτας ἔκτισαν καὶ εἰς τὴν βοήθιαν τῶν θεῶν ταῦτα τὰ τοσαῦτα ἔθνη ἐζητήσαμεν καὶ κατέχομεν, διὰ τοῦτο καὶ ἡμεῖς δὲ κατὰ ἔθνος καὶ ἔθνος πολλὰ πυρεῖα Γουαραθραν ἱδρύσαμεν καὶ πολλοῖς ἀνθρώποις μάγοις τὰ ἀγαθὰ ἐποιήσαμεν. Καὶ εἰς τοῦτο τὸ νιβυστ καθιδρύσαμεν πυρεῖον ἓν Χοστρω-σαβουρ καλούμενον εἰς ἡμετέραν μνείαν καὶ ὀνόματος συντήρησιν, πυρεῖον ἓν Χοστρω-αδουραναιδ καλούμενον εἰς
τὴν Ἀδουρ-αναιδ τῆς βασιλίσσης τῶν βασιλισσῶν τῆς θυγατρὸς ἡμῶν μνείαν καὶ ὀνόματος συντήρησιν καὶ πυρεῖον ἓν Χοστρω-ορμισδαρταξειρ καλούμενον εἰς τὴν Ὡρμισδαρταξιρ
τοῦ μεγάλου βασιλέως Ἀρμενίας υἱοῦ ἡμῶν μνείαν καὶ ὀνόματος συντήρησιν, ἓτ[ε]ρον πυρεῖον ἓν Χοστρω-σαβουρ καλούμενον εἰς τὴν Σαβουρ τοῦ Μησανηνῶν βασιλέως υἱοῦ ἡμῶν
μνείαν καὶ ὀνόματος συντήρησιν καὶ πυρεῖον ἓν Χοστρω-ναρση καλούμενον εἰς τὴν Ἀρίαν Μασδαασνου Ναρσαίου βασιλέως Ἰνδίας Σεγιστηνῆς Τουρηνῆς ἕως χείλους
θαλάσσης υἱοῦ ἡμῶν εἰς τὴν μνείαν καὶ ὀνόματος συντήρησ[ι]ν. Καὶ ἐκεῖνο, ὃ τούτοις τοῖς πυρίοις παρεσχόμεθα καὶ ἔθος κατεσ-
τήσαμεν, ὁμῶς πάντα
εἰς ἔνγραφον τοῦ ἀσφαλίσματος τῆς τειμῆς ἐγράψαμεν καὶ ἀπ' ἐκείνων τ[ῶ]ν χειλίων προβάτων τῶν ἀπὸ ταρκάπησιν ἐθίμων ἡμεῖν ὄντων ἡμεῖς τούτοις
τοῖς πυρείοις ἐδώκαμεν καὶ ἐκεῖνο ἐκελεύσαμεν, ἵνα γείνηται· εἰς τὴν μνείαν ἡμῶν πρόβατον ἡμερίσιον ἓν καὶ ἄρτων μόδιος εἷς ἥμισυς, οἴνου πασατας
τέσσερας, εἰς τὴν Σασάνου τοῦ κυρίου καὶ Παπάκου βασιλέως καὶ Σαπώρου βασιλέως Παπακαν καὶ Ἀρταξάρου βασιλέως βασιλέων καὶ Χορνανζημ τῆς τοῦ ἔθνους
βασιλίσσης καὶ Ἀδουρ-αναιδ βασιλίσσης τῶν βασιλισσῶν καὶ Δηνακης βασιλίσσης καὶ Γουαραθρανου βασιλέως Γεληνῶν καὶ Σαπώρου βασιλέως
Μησάνηνῶν καὶ Ὡρμισδ-αρταξάρου μεγάλου βασιλέως Ἀρμενίας

καὶ Ναρσαίου Σεγιστηνῶν βασιλέως καὶ Σαβουρ-δουκτακ τῆς Σεγισταν(ῶν)
βασιλίσσης καὶ Τιεσμακ τῆς κυρίας καὶ Πηρώζου τοῦ ἐκ βασιλέων καὶ Μυρρωδ κυρίας μητρὸς Σαπώρου βασιλέως βασιλέων καὶ Ναρσαίου τοῦ ἐκ βασιλέων καὶ Ῥωδ-
δουκτ⟨ακτ⟩ῆς θυγατρὸς Ἀνωσακ καὶ Γοραζ-δουκτ θυγατρὸς Χορνανζημ καὶ Σταριαδ βασιλίσσης καὶ Ὡρμισδακ υἱοῦ τοῦ Ἀρμενίων βασιλέως καὶ Ὡρμισδ καὶ Ὡρμισδακ καὶ
Ὀδαβαχθ καὶ Γουαραθραν καὶ Σαβουρ καὶ Πηρω[ς] τοῦ Μησανηνῶν βασιλέως υἱῶν καὶ Σαβουρ-δουκτακ θυγατρὸς τοῦ Μησανηνῶν βασιλέως καὶ Ὡρμισδ-δουκτακ θυ-
γατρὸς τοῦ Σεγιστανῶν βασιλέως τῆς μνείας πρόβατον ἕν, ἄρτων μόδιον ἕνα ἥμισυ, οἴνου πασεους τέσσαρας. Κἀκεῖνα τὰ πρόβατα, ἅπερ ἐκεῖθεν περισσεύει, ἕως ἐξαρκέσῃ,
ἐν τόσῳ εἰς τὴν μνείαν ἐκείνων, ὧν ἡμεῖς ἐκελεύσαμεν, εἰς μνείαν αὐτῶν μαγεύσωσιν. Καὶ ἐνθάδε ἐνγέγραπται καὶ συνέστηκεν·
τῶν ἐπὶ τῆς Παπάκου βασιλέως δεσποτείας ὑπ-
αρξάντων Σασάνου τοῦ Ἀρνηκαν, Φαρρεκ Φαρρικαν, Γοαρθανιπατ Ὡριγαν, Ἀσπωρικ Ἀσπωριγαν, Πωρικ Μερδιγαν, Ζιγ τοῦ διπνο-
κλήτορος, Σαπώρου Γουεζηνιγαν, Σαπώρου Μεερωζι-
νηγαν· καὶ τῶν ἐπὶ τῆς Ἀ[ρ]ταξάρου τοῦ βασιλέως βασιλέων δεσποτείας ὑπαρξάντων Σαταροπτ Ἀβρηναχ βασιλέως, Ἀρταξάρου Μαρου βασιλέως, Ἀρταξιρ Κερμαν βασιλέως, Ἀρταξιρ Σιγαν
βασιλέως, Δηνικ Παβάκου τοῦ βασιλέως μητρός, Ῥωδακης τῆς Ἀρταξάρου τοῦ βασιλέως βασιλέων μητρός, Δηνακης βασιλίσσης
βασιλισσῶν Παπακαν, Ἀρταξειρ βιδιξ, Παβάκου ἀζαροπτ,
Δηην Γοράζου, Σασαν Σουρην, Σασαν Ἰνδηγαν δεσπότου, Πηρωζ Καρην, Γωωκ Καρην, Ἀβουρσαμ Ἀρταξιρουφρ, Γηλιμαν ἀπὸ
Δουμβαουνδ, Ῥοξ σπαπίτου, Μαρδ διβιρουπτ, Παβακ τοῦ
δειπνοκλήτορος, Παζήρου Γουασπεριγαν, Οὐιφερου τοῦ Οὐιφεριγαν, Μερ-χουάστου τοῦ Βερησιγαν, Χουμαφρατ μαιγανπεδ, Δηραν
τοῦ ζηνιπιτ, Τζερικ τοῦ δικαστοῦ, Οὐαρδαν τοῦ ἐπὶ τῆς πάθνης, Μεερ⟨ι⟩κ Τουσσεριγαν, Ζηκ Ζαβρικαν, Σαγβους τοῦ ἐπὶ τοῦ κυνη-
γίου, Χουδικ τοῦ ἐπὶ τῆς ἀννώνης, Διεην τοῦ ἐπὶ τοῦ οἴνου· καὶ
τῶν ὑπὸ τὴν δεσποτείαν ἡμῶν γεγονότων Ἀρταξάρου βασιλέως τῆς Ἀδιαβηνῆς, Ἀρταξάρου βασιλέως τῆς Κιρμανζηνῆς, Δηνακη⟨ς⟩ βασιλίσση⟨ς⟩ Μησων δαστικιρτ Σαπωρ, Ἀμαζασπου τοῦ βασι-
λέως τῆς Ἰβηρίας, Οὐαλάσσου τοῦ ἐγ βασιλέων υἱοῦ Παβάκου, Σασάνου τοῦ ἐγ βασιλέω(ν)

τοῦ ⟨εἰ⟩ς Παρικαν τραφέντος, Σασάνου τοῦ ἐγ βασιλ[έ]ων τοῦ εἰς Κιδουκαν ἀνατραφέντος, Ναρσαίου τοῦ ἐγ βασιλέων Πηρωζιγαν, Ναρσαίου τοῦ ἐγ βασιλέων Σαβουργαν, Σαπωρ πιτιάξου, Παβάκου ἀζαρίπτου, Πηρώζου ἀσπιπίδου,

Ἀρταξαρ Γουραζ, Ἀρταξαρ Σουρην, Ναρσαίου Ἀνδηγαν κυρίου, Ἀρταξαρ Καρην, Γοαννάμου ἐπιτρόπου, Φρείκου Γουε-αντιοχ-σαβωρ σατράπου, Στρηδω Σαιμούστου, Ἀρταξαρ Ἀρταξαρισ-νουμ, Παζηρ Ταμ-σαβουρ, Ἀρταξαρ Γωμαν σατράπου,

Τιασμικ Νι-σαβωρ, Γοανναμ Σαπωρ-σνουμ, Τιρ-μερ Σαρακάρτων καστελλοφύλακος, Ζικ δειπνοκλήτορος, Ἀρταβάνου τοῦ ἀπὸ Τουμβαούντων, Γυνδιφερ Ἄβγαν Ῥισμαωδ καὶ Παβις Πηρωσαβωρ Σονβεδηγαν, Γουαρζιν Γη σατράπου,

Κιρδισ⟨ρ⟩ω πιτυάξου, Παπάκου Οὐισπερηγαν, Οὐαλάσου Σλωκαν, Ἰησδιβαδ βασιλισσῶν ἀνδαρζαβιδ, Παπάκου τοῦ σπαθοφόρου, Ναρσαίου Ῥινδ σατράπου, Τιανικ Ἀμιδαν σατράπου, Γουλβαδ τοῦ ἐπὶ τῆς ὑπηρεσίας,

Διωμερδου Ῥαστιγαν, Ἀρταξάρου Γυιφεριγαν, Ἀβουρσαμ-σαβωρ τοῦ ἐπὶ τῶν δριγαιων, Ναρσαίου Βαρριγαν, Σαβωρ Ναρσηγαν, Ναρσαίου τοῦ ἐπὶ τῆς ἀννώνης, Ὡρμίζ⟨δ⟩ου τοῦ ἀρχιγραμματέως, Ναδωκ τοῦ ἐπὶ τῆς φυλακῆς, Παπακ

θυρουροῦ, Πασφερδ Πασφερδιγαν, Ἀβ⟨δ⟩αγας Δησβηδιγαν, Καρτειρ μάγου, Ῥαστακ Γυε-αρταξάρων σατράπου Ἀρταξάρου Πιτιξιγαν, Μεερχουαστ γανζοφύλακος, Σαπώρου ἐπιτρόπου, Ἀστατ Μεεραν, ἐπὶ ἐπιστολῶν, Σασαν

εὐνούχου Σασανγαν, Οὐορωδ ἀγορανόμου, Ἀρταξάρου Νηρηζ σατράπου, Βαδου Γουλιβηγαν, Κιρδειρ Ἰρδουαν, Ζαρουανδατ Βανδιγαν, Γυινναρ Σασανγαν, Μανζικ εὐνούχου, Σασάνου δικαστοῦ, Οὐαρδάνου Νασπαδιγαν, Οὐαρδικ γορα-

ζιβιδ· ὁμοῦ πρόβατον ἕν, ἄρτου μόδιον ἕνα ἥμισυ, οἴνου πασαιους τέσσαρες. Νῦν ὥσπερ ἡμεῖς ἐπὶ τὰς χρείας καὶ θρησκείας τῶν θεῶν σπουδάζομεν καὶ τῶν θεῶν κτίσμα ἐσμὲν καὶ εἰς βοήθιαν τῶν θεῶν ταῦτα πάντα τὰ

ἔθνη ἐζητήσαμεν καὶ κατέσχαμεν καὶ ὄνομα καὶ ἀνδρείαν ἐπεποιησάμεθα, κάκεῖνος δέ, ὅστις μεθ' ἡμᾶς ἔσται καὶ εὐτυχὴς ἔσται, κάκεῖνος ἐπὶ τὰς χρείας καὶ θρησκείας τῶν θεῶν σπουδασάτω, ἵνα οἱ θεοὶ βοηθοὶ

αὐτῷ ἔσονται καὶ δαστικιρτην ἑαυτῶν ποιήσωνται.

50. Lap. ΔΟΥΚΤΘΡΗC. ‖ 59. Lap. ΜΕΕΡΓΚ. ‖ 64. Lap. ΚΙΡΔΙCΠΩ. ‖ 66. Lap. ΑΒΛΑΓΑC.

BABYLONIA

324a. Dedicatio Antiocho IV(?) Epiphani, Syriae regi, a. 167/6ª. — *Babylon. OGIS* 253 cum commentario et bibliographia exhibet E. Gabba, *Iscrizioni greche e latine per lo studio della Bibbia*, 1958, 26/8 n. VII.

HYRCANIA

325. Manumissio, a. 281/261ª. — *Gorgan*, nunc in collectione privata. Lapidem calc. undique integrum, nisi quod in angulo sinistro inferiore leviter sed infeliciter fractus est, ed. L. Robert, *Hellenica* XI/XII 1960, 85/91, c. im. ph. pl. V.

Εὔανδρος Ἀνδραγόραι,
Ἀπολλοδότωι χαίρειν·
ἀφεώκαμεν Ἑρμαῖον
ἐλεύθερον ὑπὲρ βασιλέως
Ἀντιόχου καὶ βασιλίσσης
Στρατονίκης καὶ ἐκγόνων
ἱερὸν Σαράπιος καὶ ἀνατεθείκαμεν ἐν τῶι ἱερῶι
τὴν ἄφεσιν αὐτοῦ τε
[κ]αὶ τῶν ἰδίων αὐτοῦ.
.. Γορπιαίου· ἔρρωσθε.

ARACHOSIA

326. Piodasses (Aśoka), Indorum rex, decennium primum regni sui commemorat, a. 260ª vel paullo post. — *Kandahar vetus*, nunc *Kabul* in museo. Titulum bilinguem, linguis Graeca Aramaicaque expressum, qui in rupe incisus anno 1958 a paedagogo Afghanico forte inventus est, mox edidit vel animadvertit epigraphicorum cohors. Editionem enim primam mox in lucem prodiderunt G. Tucci, U. Scerrato, G. Pugliese Carratelli, G. Levi della Vida, *Un Editto bilingue greco-aramaico di Aśoka* (= *Serie Orientale Roma* XXI), 1958, c. imm. ph., ubi de textu Graeco Pugliese Carratelli, Aramaico Levi della Vida uberrime tractaverunt. Haud mora, sed dissertatione paene contemporanea eundem ed. D. Schlumberger, L. Robert, A. Dupont-Sommer, E. Benveniste, *Journal Asiatique* CCXLVI 1958, 1/48, c. imm. ph. et lapidis ipsius et ectyporum textus utriusque: de parte Graeca commentario pleno egit Robert, 7/18; textum Aramaicum examinavit Dupont-Sommer, 19/35.

Sed ante editiones paratas de inscriptione adeo insolita, ipsa titulorum omnium Graecorum maxime ad extremam partem orientis reperta, iam apud studiosos pervolgatum erat, et rem tanti momenti breviter ut commemorarent plurimi maturaverunt; quorum vid. praecipue

E. Lamotte, *La Nouvelle Clio* X/XII 1958/62, 272;

eund., *Bulletin de l'Académie royale de Belgique (Classe des Lettres)* (Ve Sér.) XLIV 1958, 363/5;

R. Mouterde, *Mélanges de l'Université St. Joseph, Beyrouth*, XXXV 1958, 245;

A. Pohl, *Orientalia* NS XXVII 1958, 420; XXVIII 1959, 216;

L. Robert, *CRAI* 1958, 189/91;

A. Dupont-Sommer, *Revue de l'histoire des Religions* CLV 1959, 136/8;

J. et L. Robert, *REG* LXXII 1959, 268/70 n. 488.

De natura tituli et historia Arachosiae ante Piodassem regem breviter tract. U. Scerrato, *Arch. Class.* X 1958, 262/6.

Praeterea textum iam editum animadvertit C. Gallavotti, *Rivista di cultura classica e medioevale* I 1959, 113/26, item *East and West* NS X 1959, 185/91 (cf. J. et L. Robert, *REG* LXXIII 1960, 205 n. 423); O. Eissfeldt, *Orientalistische Literaturzeitung* LIV 1959, col. 465/6; D. D. Kosambi, *Journal of the Economic and Social History of the Orient* II 1959, 204/6; Ch. Picard, *RA* 1959-I, 102/6, c. im. ph.; L. A. Schwarzschild, *Journal of the American Oriental Society* LXXX 1960, 155/7. De eodem etiam egit F. Zucker, *Acta Antiqua* VII 1959, 103/6, c. im. ph., et textum cum commentario brevissimo exhibuit J. Pouilloux, *Choix d'Inscriptions grecques*, 1960, 165/6 n. 53. Cf. J. M. Cook, *The Greeks in Ionia and the East*, 1962, 165/7.

Textus quoque Aramaicus commentatores suos habuit, inter quos praecipue sunt nominandi F. Altheim et R. Stiehl; namque illi iterum iterumque rem studii dignissimam susceperunt, *East and West* NS IX 1958, 192/8, c. imm. ph.; *ibid.* NS X 1959, 243/60 (cf. J. et L. Robert, *REG* LXXIII 1960, 205 n. 422); *Acta Antiqua* VII 1959, 107/26; *Die Aramäische Sprache unter den Achaimeniden*, I, 1963, 21/32. Vid. etiam Altheim, *Geschichte der Hunnen*, I, 1959, 397/408; P. Nober, *Verbum Domini* XXXVII 1959, 369/77.

Δέκα ἐτῶν πληρη.... ων βασιλεὺς
Πιοδάσσης εὐσέβειαν ἔδειξεν τοῖς ἀν-
θρώποις, καὶ ἀπὸ τούτου εὐσεβεστέρους
τοὺς ἀνθρώπους ἐποίησεν καὶ πάντα
εὐθηνεῖ κατὰ πᾶσαν γῆν· καὶ ἀπέχεται
βασιλεὺς τῶν ἐμψύχων καὶ οἱ λοιποὶ δὲ
ἄνθρωποι, καὶ ὅσοι θηρευταὶ ἢ ἁλιεῖς
βασιλέως πέπαυνται θηρεύοντες, καὶ
εἴ τινες ἀκρατεῖς πέπαυνται τῆς ἀκρα-

σίας κατὰ δύναμιν, καὶ ἐνήκοοι πατρὶ
καὶ μητρὶ καὶ τῶν πρεσβυτέρων παρὰ
τὰ πρότερον, καὶ τοῦ λοιποῦ λώϊον
καὶ ἄμεινον κατὰ πάντα, ταῦτα
ποιοῦντες, διάξουσιν.

sequuntur textus Aramaici
versus octo

1. πληρη[θέντ]ων Robert: πληρ(ω)[θέντ]ων vel πληρη[θέντ]ων Pugliese Carratelli: πληρ(ου)[μέν]ων vel πληρη[μέν]ων Gallavotti, qui etiam de πλήρη[ς ὄντ]ων cogitavit: πληρηθ[έν]των Altheim et Stiehl: post ΠΛΗΡΗ in im. ph. ectypi reliquiae litterae *sigma* discernendae videntur, nisi loco mutilo lapidis fallimur. | 11 12 sic interpungit Gallavotti — καὶ τῶν πρεσβυτέρων. παρὰ τὰ πρότερον καὶ τοῦ λοιποῦ κτλ.

SYRIA

327. Tit. sepulcralis, ex. s. II^p. — *Gaziantep*, nunc *Adana* in museo. SEG XVIII 597. Ad initium tituli non βίου ι' sed Βρουτ, i.e. Βρούτ(τιος), ex im. ph. legit L. Robert, *REA* LXII 1960, 346/51, qui de nominibus Romanis apud titulos Graecos abbreviatis commentaria pauca addit.

328-353. Titulos complures, quorum plerique precationes Christianorum exhibent, in regione septentrionali Syriae exscripsit G. Tchalenko, et ex apographis eius ed. H. Seyrig apud Tchalenko, *Villages antiques de la Syrie du nord*, III, 1958, 2/44 (Appendice II), additis indicibus 45/9 et delineationibus titulorum vel tabulis geographicis locorum 51/62 et (vol. II) pl. CXLII/CL. De volumine hoc tertio operis totius vid. J. et L. Robert, *REG* LXXII 1959, 261/3 n. 459; J. B. Ward Perkins, *AJA* LXIV 1960, 212.; R. Mouterde, *Mélanges de l'Université St. Joseph, Beyrouth*, XXXV 1958, 240/2.

Titulos ut a Seyrig editos infra exhibemus, nisi qui in *IGLS* iam sunt comprehensi; illis ideirco numerum in *IGLS* datum commemoramus.

328. Dedicatio, s. II/III^p. — *Brâd*. Fragmentum ab utroque latere mutilum et postea in ecclesia Christiana inaedificatum; Seyrig 5 n. 3, c. del. pl. CXLII.

-----ου Γελαυκος----------
[--ἐ]πιμεληταὶ τὸν βω[μόν---].

1. Fortasse Γ[ε]λαῦκος scribendum est.

329. Dedicatio, aet. eiusdem. — *Brâd*, eadem in ecclesia inv. Fragmentum a sinistra integrum sed alibi mutilum; Seyrig 4 n. 2, c. del. pl. CXLII.

```
----------
νο..ω ---------
θεῷ εὐ[χήν(?) --]
```

330. Tit. aedificatorius, aet. imp. Rom. — *Ibid.* Fragmentum arcus parvi; Seyrig 5 n. 4, c. del. pl. CXLII.

```
[---- ἀρ]χιτέκτω[ν----]
```

331. Tit. sep., s. II^{p} (p. prior.?). — *Ibid.* Fragmenta duo epistylii postea in usum ecclesiae eiusdem refecta; Seyrig 3/4 n. 1, c. del. pl. CXLII.

```
[--- Οὐ]αλέριος Λ(ουκίου) υἱὸ[ς] Κολ(λείνᾳ) Κέλερ στ(---)----
------αν τοὺς γονεῖς [κ]αὶ Λ.Οὐαλέριον ----
[----Μ]αρθανίχη[ν] τὴν γυναῖ[κα----------]
```

1. στ. Fortasse ˊστ(ρατιώτην) Seyrig, qui etiam de *stator* vel *strator* cogitavit; ea tamen respuunt J. et L. Robert, *loc. cit.*

332. Arcus in ecclesia dedicatur, s. V^{p}. — *Ibid.*, eadem in ecclesia. Tit. in arcu inscr.; Seyrig 5 n. 6, c. del. pl. CXLII.

```
                'Ιμερίου
Φλ. Δανιῆλος
σκουτάριος κλιβα-
νάριος εὐξάμενος
τῷ Θεῷ ἅμα τοῖ-
ς ἀδελφοῖς ἐπ-
[οίησε] τὴν ἁψῖδα.
```

333. Aedificium cum prelo ab Argyrio conditum, aet. tardae. — *Ibid.*, prope ecclesiam eandem. Lapis integer; nihil ad finem vs. 5 inscriptum est; Seyrig 5 n. 5, c. del. pl. CXLII.

```
Εἷς Θεὸς ὁ βοηθῶν
'Αργυρίου καὶ τοῦ οἴ-
κου αὐτοῦ· ἔκτισε κ(αὶ)
θαιμηλιώθε ἅμα τοῦ
ἐλεοτριβίου ἐν μη(νὶ) vacat
```


334. Dedicatio Soli, a. 224/5^{p}. — Inter *Brâd* et *Miyâse*. Ara cum titulo litteris inconditis in lateribus omnibus inscripto; Seyrig 6 n. 7, c. del. pl. CXLII.

```
'Ηλείου      Μά-   ἔτους
βωμός·       νος   γοσ'
ἔγρα- ἰδίᾳ  Πάλ-   ἔστη-
ψεν χιρεί    μας   σεν.
```

335. Terminus, a. 297^{p}. — *Burğ Heidar*. Titulum in lapide rudi incisum ed. H. Seyrig, *loc. cit.*, 6/8 n. 8, c. del. pl. CXLIIIa. Nn. 336/42 infra textus generis eiusdem praebent et ad definitionem confiniorum eandem spectant. Cf. quoque SEG XVI 821/3, XVIII 620/1, XIX 901/3.

```
'Υπὲρ σωτηρ(ί)ας καὶ
[δια]μονῆς τῶν κυρίων ἡμῶ[ν]
Διοκλητιανοῦ καὶ
Μαξιμ(ι)ανοῦ τῶν Σεββ.
καὶ Κωνσταντίου καὶ
Μαξιμιανοῦ τῶν ἐπιφανε(στάτων)
Καισάρων ἀνεστάθησαν ὅρ[οι]
κώμης Καπροκηρων,
ἐπὶ 'Ιου(λίου) Σαβίνου
τοῦ λαμπροτάτου κηνσείτορ[ος],
ἔτους (ε)μτ', Πανήμου.
```

1. Lap. CΩTHPAC. ‖ 4. Lap. MAΞIMANOY. ‖ 11. Lap. ETOYCMT.

336. Terminus, anni eiusdem. — *Kafr Lâb*. Vid. n. 335 supra: Seyrig 8 n. 8a, c. del. 52 fig. 2.

```
----------
[ἀνεστ]άθησαν ὅ[ρ]οι [κώμης]
[Καπρ]ολιαβων, ἐπὶ 'Ιουλίου Σα⟨β⟩ίνου
[τοῦ] λαμπροτά[τ]ου κηνσείτορος,
[ἔ]του⟨ς⟩ εμτ', Πανήμου{ς}
                η'.
```

2. Lap. CAINOY. ‖ 4. Lap. TOYEMT.

337. Terminus, anni eiusdem. — *Ibid.* Vid. n. 335 supra: Seyrig 8/9 n. 8b, sine del.

Ὑπὲρ σωτηρίας
καὶ νείκης
τῶν κυρίων ἡμῶν
Διοκλητιανοῦ καὶ
Μαξιμιανοῦ τῶν
Σεβαστῶν κ(αὶ) Κων-
σταντ[ίου]
κ(αὶ) Μαξιμιανοῦ ἐπιφ[αν]-
εστάτων Κεσάρων,
ὅροι ἀνεστάθησαν
κώμης Καπρολιαβων,
ἐπὶ Ἰουλίου Σαβίνου
[το]ῦ λαμπροτάτου
κηνσίτορος,
ἔτους εμτ', Πανήμου
η'.

338. **Terminus, a. 297[p].** — *Kafr Lâb.* Vid. n. 335 supra: Seyrig 9 n. 8c, c. del. 53 fig. 3.

[Ὑπὲρ σωτηρίας]
[καὶ νείκης]
[τῶν] κυρίων [ἡμῶν]
Διοκλητιαν[οῦ καὶ]
Μαξιμιανοῦ
Σεβ⟨ασ⟩τῶν καὶ Κωσ[ταντίου]
καὶ Μαξιμιανοῦ ἐπι[φα]-
νεστάτων Κε⟨σά⟩ρων
ὅροι ἀνεστάθησ⟨α⟩ν
κώμης Καπρολιαβων,
ἐπὶ Ἰουλίου Σαβ⟨ί⟩νου
τοῦ λαμπροτάτου
κηνσ⟨ί⟩τορος, ἔτους εμτ', Πανήμου.
κώ(μης) Καπρολιαβω[ν].

6. Lap. CEBNTωN. ‖ 8. Lap. KEYPωN. ‖ 9. Lap. ANECTAΘHCYN. ‖ 11. Lap. CABNOY. ‖ 13. Lap. KHNCTOPOC.

339. **Terminus, anni eiusdem.** — *Bâzîher.* Vid. n. 335 supra: Seyrig 9/10 n.-8d, c. del. 54 fig. 4.

[Ὑπὲρ] σωτη[ρίας]
κὲ [διαμ]ονῆς τῶν
[κυρί]ων ἡμῶν
Διοκλητιανοῦ κὲ
Μαξιμιανοῦ Σεββ.
κὲ Κωνσταντίου
κὲ Μαξιμιανοῦ τῶν
ἐπιφανεστάτων
Κεσάρων ἀνεστά-
θησαν ὅροι ἐπ(οικίου) Ζαερο-
υς, ἔτους εμτ', Δεσίου ει',
διὰ Σαβίνου λαμπρο[τάτου]
κινσίτορος.

12. διά siglo ⊲|- exprimitur; cf. *IGLS* IV 1564 et 1566.

340. **Terminus, anni eiusdem.** — *Kafr Nâbo.* Lapis infra atque a dextra fractus. Vid. n. 335 supra: Seyrig 10 n. 8e, c. del. 55 fig. 5.

Ὑπὲρ σωτηρ[ίας]
καὶ νείκης [τῶν]
κυρίων ἡ[μῶν]
Διοκλητιαν[οῦ]
καὶ Μαξιμιαν[οῦ]
Σεββ. καὶ
Κωνσταντίο[υ καὶ]
Μαξιμιανοῦ τῶ[ν]
ἐπιφανεστάτω[ν]
Καισάρων ἀ[νεστά]-
θησα[ν ὅροι Κα]-
προ ----------
----

341. **Terminus, anni eiusdem.** — *Ibid.* Pars superior termini eiusdem generis, nunc deleti. Vid. n. 335 supra: Seyrig *ibid.* n. 8f, sine del.

Ὑπὲρ σωτηρ[ίας]
καὶ νείκης τ[ῶν]
κυρίων [ἡμῶν]
Διοκλητιαν[οῦ]
καὶ Μαξιμιανοῦ

Σεββ. κ[αὶ]
Κωνσ[τ]αντίου κα[ὶ]
Μαξιμ[ιανο]ῦ

---

342. Terminus, a. 297^{p}. — *Ferkân.* Vid. n. 335 supra: Seyrig 11 n. 9, c. del. pl. CXLIIIb. De lectione versuum 8/9 dubitat ed., qui lapidem ipse non vidit.

Ὑπὲρ σω[τ]ηρί[ας καὶ] δια-
μο[ν]ῆ[ς τ]ῶν [κυρίων] αὐ[τ]οκ-
ρα[τ]όρων [Δ]ιο[κλ]ητιανοῦ
καὶ Μαξιμιανοῦ τῶν Σεββ.
καὶ Κωνσταντίου καὶ
Μαξιμιανοῦ τῶν ἐπι-
φανεστάτων Κεσάρων
ἐστάθησαν ὅροι ἐπ(οικίου) Καπε-
ρου.αμεως, δι[ὰ Σαβίνου] τοῦ λ(αμπροτάτου)
κηνσίτορος, ἔτους εμτ',
μηνὸς Λῴου β'.

---

343. Precatio Christ. — *Harâb Šamš.* Tabulam ad ecclesiam septentrionalem inv. ed. H. Seyrig, *loc. cit.*, 11 n. 10, c. del. pl. CXLIV.

+ Ἅγιος
κ(αὶ) ὅσιο-
ς βοήθ[ι]
τῷ κυρ(ίῳ)
Φλαυει-
ανοῦ.

---

344. Precatio, a. 450^{p}. — *Nebbul.* Lapidem ab utroque latere mutilum, nunc in moschea inaedificatum, ed. id., *loc. cit.*, 11/12 n. 10a, c. del. 56 fig. 6.

[Χ]ριστὲ βο[ήθ]-
η Θαβύλλ[ον τ]-
ὸν δοῦλ[όν σ]-
ου· ἐγέν[ετο]
μηνὶ Δίο[υ, ἔτ]-
ου(ς) βξψ'.

6. Lap. ΟΥΒΞΨ.

---

345. Tit. sep., aet. imp. Rom. — *Bâṣûfân.* Lap. calc. undique mutilum ed. id., *loc. cit.*, 14/15 n. 11, c. del. pl. CXLIV.

Βαρσελαμά-
νης Ἀπολᾶ τῇ θ[υ]-
γατρὶ Γορη . . .
[ἀ]λυπε χαῖρ[ε]·
ἔτους . σγ'.

---

346. Acclamatio, aet. Christ. — *Qal'ât Sim'ân,* in limine supero portae intra ecclesiam Christ.; Seyrig, *loc. cit.*, 16 n. 13, c. del. pl. CXLIV.

Δόξα Πατρὶ
καὶ Υἱῷ καὶ Ἁγίῳ
Π[νεύ]ματι.

---

347. Graffito. — *Ibid.*, in capitulo columnae eiusdem ecclesiae inscr.; Seyrig, *loc. cit.*, 15 n. 12, c. del. pl. CXLIV.

Θιωσ-
ήβις
μαγε
---

3 s. μάγε[ιρος] haesitanter Seyrig.

---

348. Precatio, ex. s. III^{p}. *Qâṭûra.* Titulum in parte sinistra liminis superi inscr. et corona circumdatum ed. id., *loc. cit.*, 16 n. 14, c. del. pl. CXLIV.

Οἱ κύριοι
ἀεὶ νεικῶσιν.
(*hedera*) (*hedera*)

---

349. Precatio, a. 489^{p}. — *Refâde,* in pavimento ecclesiae; Seyrig, *loc. cit.*, 16/19 n. 15, c. del. pl. CXLIV, qui de natura ornamenti in pavimento insculpti praecipue tractat.

Ἔτους ζλφ', ἐν μ(ηνὶ) Λῴου. Χ(ριστ)ὴ φυ-
λάξι
τὸν
δοῦ-
λόν
σου
Κοσμᾶ.

---

350. Dies commemoratur, a. 471*p*. — *Deir Sim'ân.* Titulum in limine supero rosis insculptis ornato ed. Seyrig, *loc. cit.*, 19 n. 16, c. del. pl. CXLIV.

Μενὶ Ξανθικοῦ α', ἔτους θιφ', ἰνδ(ικτιῶνος) θ'.

351. De aedificio quodam confecto(?), aet. tardae. — *Ibid.* Lapidem undique nisi supra mutilum ed. id., *loc. cit.*, 19 n. 17.

---- ὅδε εὐχαῖς τοῦ ἁγίου ----------
-----υ σπουδῇ καὶ ἀναλ[ώμασι ------]
[- θ]εοσεβοῦς ἀρχιμα[νδρίτου --------]

352. Monumentum sepulcrale(?), a. 235/6*p*. — *Dârt'azze. IGLS* II 463. Textum praebet H. Seyrig, *loc. cit.*, 20 n. 18, c. im. ph. pl. CCII, qui in vs. 2 ad init. lacunam litterarum decem et in medio litterarum XXIX aestimat.

353. Monumentum sepulcrale, a. 135*p*. — *Kiš'âle.* Titulum in angulo hypogaei inscr. ed. id., *loc. cit.*, 20/21, c. del. pl. CXLV.

Ἔτους γπρ', μηνὸς Δεσίου λ', Βάρβαρος Διονυσίου
καὶ Μάξιμα Διογένους ἡ γυνὴ αὐτοῦ
ἐποίησαν διὰ Διονυσᾶν ὑὸν αὐτῶν
μνήμης χάριν.

354. Mon. sep., a. 222*p*. — *Gebel Halaqa*, in vico *Tell 'Aqibrîn. IGLS* II 505 ann. 1924 exscripsit B. Hrozný, qui im. ph. Francisco Groh professori Pragensi misit. Quod commemorat L. Vidman, *Zprávy Jednoty Klasických Filologů* IV 1962, 93/5, c. im. ph., et notat in vs. 3 ad fin. ἐποιησόμην, et ad init. vs. 4 τήν τε (non τήνδε), esse legenda.

355. Tit. in epistylio portae, a. 355*p*. — *Gebel Bâriša*, in vico *Dâr Qita. IGLS* II 543, vs. 2. σινγ. ut σινγ(κλητικῷ), i.e. συγκλητικῷ, explicaverat W. K. Prentice, quem secuti sunt L. Jalabert et R. Mouterde, *IGLS loc. cit.* Attamen σινγ(ουλαρίῳ) intellexit L. Robert, *REA* LXII 1960, 356/61, qui etiam in vs. 3 non Καλοποδίνο(υ) (nomen proprium: Καλεποδ. per errorem in *IGLS* exhibetur) sed καλοποδίνο(ις) — adiectivum quo 'ii qui felicitatem afferunt' significatur — legendum esse contendit.

356-373. Vid. nn. 328-353 supra.

356. Porticus aedificatur, a. 228*p*. — *Ibid.*, in vico *Burğ Bâqirhâ.* Titulum in columna templi inscr. ed. H. Seyrig apud G. Tchalenko, *Villages antiques de la Syrie du nord*, III, 1958, 21/2 n. 20, c. del. pl. CXLV.

Ἔτου(ς) ζοσ',
Δίο[υ]. Λύρή(λιος)
Κύριλλος
Διοδώρου
ἅμα Ἰσιδό-
τῃ γυνεκί μου
τὴν στοὰν
ἀπὸ τῶν κιό-
νων μέχρι
κε *vacat*

1. Lap. ΤΟΥϚΖΟC. ‖ Cf. *IGLS* II 569.

357. Mon. sep., a. 141*p*. — *Ibid.*, in vico *Deir Sêtâ.* Lapis in moeniis castelli medievalis inaedificatus; Seyrig, *loc. cit.*, 22/3 n. 21, c. del. pl. CXLV.

[Ἔτους]
θπρ', Περ-
ειτίου,
Μοσχᾶς κ-
αὶ Διοκλῆ-
ς ἀνέστη-
σαν Βαρχ-
αλβᾳ(?) τῷ π-
ατρί, Σω-
φέᾳ μητρί.

358. Tit. sep. Marini et Cleopatrae, a. 228*p*. — *Kafr 'Arûq.* Sarcophagus lap. calc., c. titulo (nisi vs. 1) in tabula ansata inscripto: Seyrig, *loc. cit.*, 23/4 n. 21a, c. del. 60 fig. 21.

Ἔτους ζοσ', Ὑπερβερεταίου εκ',
Μαρεῖνος Βαρνίωνος τοῦ Μαροον
τοῦ Βαρνίωνος, ἔγγονος Ἀβρεεμίδος τῆς
τὴν μέσην στήλην στησάσης, τὴν μά-
κραν ἑαυτῷ καὶ Κλεοπάτρᾳ Βάργου γυναι-
κὶ κατεσκεύασεν καὶ ἀφιέρωσεν. (*hedera*)

359. Tit. sep. Sphaeri et Helenae, a. 230^{p}. — *K/eir*, prope *Qalblôze*. Fragmenta duo inter se non coniungenda lap. rectiangularis; Seyrig, *loc. cit.*, 24/5 n. 22, c. del. pl. CXLV.

[Ἔτους] σοη', Πανή-
[μου .]γ', Σφαῖρος
ζῶν [ἀν]έστησεν
αἰαυτ[ῷ κ]αὶ Ἑλένῃ
τῖ γυν[αικὶ] αὐτοῦ.

360. Tituli Christiani. — *Qalblôze*. Tituli duo in ecclesia, in camera apsidis inscr.; Seyrig, *loc. cit.*, 25 n. 23, c. del. pl. CXLVI.

(*a*). Ἄνγελος. (*bis*)
(*b*). Ἅγι(ος) | ὁ Χριστός.

361. Contumelia, a. 231^{p}. — *Berriš septentrionalis*. Tit. in antis portae inscr. (vs. 1 in anta utraque, vs. 2 in anta tantum dextra sed sine dubio olim etiam in sinistra); Seyrig, *loc. cit.*, 25/6 n. 24, c. del. pl. CXLVI, qui *IGLS* II 579 eodem modo interpretatur.

Καὶ σοὶ τὰ διπλᾶ
ἔτου(ς) θοσ', μηνὸς Γορπιέου.

2. Lap. ЄΤΟΥΘΟС.

362. Nomen, s. III/IV^{p}. — *Bâmuqqa*. Tit. in limine supero incondite inscr.; Seyrig, *loc. cit.*, 26 n. 25, c. del. pl. CXLVI.

Εὐσέ-
βις.

363. Dedicatio, a. 157^{p}(?). — *Me'ez*. Epistylium cum titulo ex altero lapide provecto; Seyrig, *loc. cit.*, 27 n. 26, c. del. pl. CXLVI. De anno *IGLS* II 581, quod litteraturam similem praebet, confert ed.

---- πρεσβυτέρων Φίλωνος τοῦ Ζαβδααδαδου,
---- Θεοφίλου τοῦ Μοκίμου· Δίσκος ἠργάσετο.

364. Dedicatio, aet. eiusdem. — *Ibid.* Epistylium generis eiusdem a sinistra fractum; Seyrig, *loc. cit.*, 27/8 n. 27.

[----- τὸ π](ρ)ονάϊον *vacat*
----------Ἀντιοχο-------

365. Tit. Christ. — *Kafr Derián*, prope *Me'ez*. Stela lap. calc. infra fracta, c. titulo infecto; Seyrig, *loc. cit.*, 28 n. 27a, c. del. 60 fig. 22.

+ Ἅγιος ὁ Θε(ὸ)ς ἅγι(ος ἰσχυρὸ)-
ς ἅγιος ἀθά(νατος).

366. Tituli Christiani, s. VI^{p}(?). — *Gebel Zâwiye*, in vico *El Bâra*.

IGLS IV 1455 = Seyrig apud Tchalenko, *Villages antiques de la Syrie du nord*, III, 1958, 29 n. 30, c. del. pl. CXLVII.
1461 = Seyrig 29 n. 29, c. del. pl. CXLVII.
1473 = Seyrig 28/9 n. 28, c. del. pl. CXLVII.

367. Tit. Christ. rupestris, a. 563^{p}. — *Deir Debbâne*, prope *El Bâra*. Titulus in rupe incisus, qui viam confectam commemorat; Seyrig, *loc. cit.*, 33 n. 35, c. del. pl. CXLVIII.

+ Ὑπὲρ εὐχῆς κ(αὶ)
σωτηρίας Ἀγαθονί-
κου κόμιτος ἐπλα-
κόθη κ(αὶ) ἐξε| ....
ἡ ὁδὸς πᾶσα, μηνὶ
Πανέμῳ, ἰνδικ[τι]ῶ[νος αι' τ]-
οῦ δοω' ἔτους.

4 ad fin. Γ, Κ vel Π.

368. Tit. Christ. — *Muğleyya*, Eurum versus ab *El Bâra*. Tit. in muro preli subterranei, in tabula ansata inscr.; Seyrig, *loc. cit.*, 29/30 n. 30a.

Κ(ύρι)ε Χ(ριστ)έ, βοήθι
Ἰουλιανὸν καὶ
Δημήτριον, ὅτι
ἐτέλεσαν.

369. Tit. sep. Nestorii, a. 459^{p}. — *Frikyâ*. Sarcophagus c. tit. uno versu inscr.; Seyrig, *loc. cit.*, 30 n. 31, c. del. pl. CXLVII.

+ Ἐκυμήθη ἐν Χ(ριστ)ῷ ὁ τῆς μακαρίας μ(νήμ)ης Νεστόριος ὁ
[.....^{s} Ὑ]περβερετέου ζ', τοῦ ασϙ'. +

370. Acclamatio, a. 364^{p}. — *Ibid. IGLS* IV 1415 = Seyrig, *loc. cit.*, 30 n. 32.

371. Fragmentum tit. Christ. — *Ma'arret Beiṭar*, prope *Ḥâs*. Fragmenta duo epistylii; Seyrig, *loc. cit.*, 30/1 n. 33, ex apographo.

[- - - - κ]ανκελλα[ρίου - - -]νου κ(αὶ) MAMAƵIAC. +

372. Barsephones et Antiochus a sicariis interfecti commemorantur, a. 342^{p}. — *Kfeirḥâyâ*. Stela e duobus fragmentis recomposita; Seyrig, *loc. cit.*, 31/2 n. 34, c. del. pl. CXLVIII, qui annum secundum aeram Antiochiae, non regum Seleucidarum, computat.

φ ο ν ε υ θ-
έντων ἐν τ-
ῷ πονδοχίῳ (*sic*)
Θεοδόρου ἐνγὺ-
ς Λαδικίας καὶ
μ[ε]τενέχθησαν
διὰ τῶν προγεγρ(α)μ(μ)έν(ων)·

ἔτους ϙτ', μη[ν]-
ὸς Δύστρου
θι', ἀνήγιραν
τὴν εὐψυχίαν
Ἀντίοχος καὶ Λω-

νεος καὶ Θαλάσ⟨σ⟩ις ο⟨ἱ⟩
Ἀβδονος Βαρσεφ-
ώνῃ ἀδελφῷ
αὐτῶν καὶ Ἀν-
τιόχῳ ἐξαδέλφ-
ῳ αὐτῶν.

7. Lap. ΠΡΟΓΕΓΡΜΕΝ. ‖ 13. Lap. ΘΑΛΑCOICO.

373. Tit. aedificatorius Christ., a. 546^{p}. — *Deir eš Šarqi*. Tit. in lapide rectiangulari ex im. ph. ed. Seyrig, *loc. cit.*, 33 n. 35a.

+ Ἐπὶ τοῦ ὁσιω-
τ(άτου) πρεσβ(υτέρου) καὶ
ἀρχιμανδρ(ίτου)
ἡμῶν Ἰωάν-
νου, ἐν μηνὶ
Γορπιέου, Ἰνδ(ικτιῶνος)
ι' τοῦ ηνω' ἔτους.

374. Tituli Christiani. — *Reṣâfe*. Titulos tres ed. H. Seyrig apud G. Tchalenko, *Villages antiques de la Syrie du nord*, III, 1958, 33/4 nn. 36/8, c. dell. pl. CXLVIII.

(*a*). In capitulo columnae in porticu ad portam septentrionalem fani sitae; Seyrig n. 36.

[‖] Νικᾷ ἡ πίσ|τις τῶν Χρισ|τιανῶν. [‖]

(*b*). In abaco capituli, antae in Martyrio parte; Seyrig n. 37.
Τοῦ ὁσιω(τάτου) Ἀβρα[μίου(?)].

(*c*). *Graffito* in muro meridionali ecclesiae S. Sergii; Seyrig n. 38.
Σεργόνικος.

375-381. Dedicationes Christianae in opere musivo formatae, s. IV/V^{p}. — *Ğebel Zâwiye*. Titulos votivos in ecclesiis Christianis per hanc regionem nuper repertos in unum colligit et ed. H. Seyrig apud G. Tchalenko, *Villages antiques de la Syrie du nord*, III, 1958, 34/40 nn. 39 et 39a/f, quos eodem ordine usi infra exhibemus.

375. *Ḥâs*. Opus musivum c. titulo in formam crucis redacto; Seyrig 35/6 n. 39, c. del. pl. CXLIX. A. 388^{p}.

Ἐπὶ Βαρβεουσου
πρεσβυτέρου
καὶ Θαλασίου
καὶ Μαρίνου
καὶ Δίου
διακόνων,
ἔτους ψ', Θεόδωρος, Μαραω - - -,
Διογένης, Μαρῖνος, Μόκι[μος, - - -],
Σιγνώνης, Μαρκελλῖν[ος, - - - - - -],
δεκάπρωτοι Ἰνδικτιῶν[ος β', - - -]
νης καὶ Μάρκελλος τεσε[ράριοι(?) - - -]
ἐν Χριστῷ
ἐψηφολό-
γησαν τα[ύ]-
την τὴν τάβλα.
Χριστέ, βοήθι.

376. *Khirbet Mûqa*. Titulus in circulo formatus; Seyrig 36 n. 39a. A. 384/5^{p}.

Βουλῇσι τοῦ ἁγίου Θ(εο)ῦ,
ἐπὶ τοῦ τῆς μακαρίας καὶ

ἀρίστης μνήμης ἐπισκόπου
Ἰωάννου, Κυριάδης διάκονος
τὴν ἐκκλησίαν ἀνενέωσεν· ἐπὶ δὲ
τοῦ ὁσιοτάτου ἐπισκόπου Μαρκέλλου
καὶ Μαρέα πρεσβυτέρου ὁ αὐτὸς
Κυριάδης τὸ ψήφιν ἐποιη-
σεν, ἔτους ϛψ'.

---

377. *Rayân.* Titulus hic, sicut nn. 378/9 infra, in uno e novem circulis in pavimento formatis inscriptus est; Seyrig 37 n. 39b, c. del. pavimenti 61 fig. 23.

Ἐπὶ τοῦ εὐλα-
βεστάτου ἐπεισκό-
που ἡμῶν Ἀλεξάνδρου
κὲ Μοκίμου περιοδευτοῦ
κὲ Μαρι πρεσβυτέρου κὲ
Ζακχέου διακόνου καὶ Εἰ-
ακ[ώβ]ου ψάλτου ἐψηφώθ[η]·
Χ(ριστὸς) Μ(αρίας) Γ(όνος).

---

378. *Ibid.* Vid. n. 377 supra; Seyrig 38 n. 39c, c. del. eadem.

Κύριε,
μνήσθητι Εὐ-
σεβίου τοῦ Ῥαφφουσεο-
υ τοῦ μακαρίτου κὲ τῶν τέ-
κνων αὐτοῦ, ὅτι εὐξάμενο-
ς ἅμα τοῦ οἴκου αὐτοῦ
ἀνενέωσεν τὸ μέρο-
ς αὐτοῦ τῆς ψηφ-
ώσεως.

---

379. *Ibid.* Vid. n. 377 supra; Seyrig *ib.* n. 39d, c. del. eadem. A. 417^{p}.

+ Κύριε, +
+ μνήσθητι Φλ.Λιβα-
ίου τοῦ Λεοντίου
κὲ τῶν τέκνων αὐτοῦ, ὅτι
εὐξάμενος ἅμα τοῦ οἴκου
αὐτοῦ ἀνενέωσεν τὸ μέρο-

ς αὐτοῦ τῆς ψηφώσεως, ἔτους
ϛξυ', ἐν μηνὶ Ὑπερβερετέ-
+ ου εκ'.

---

380. *Ibid.*, in alia parte pavimenti; Seyrig 38/9 n. 39e, c. del. eadem. A. 472^{p}.

[+ Ἐ]τελιώθι τὸ ἔργον [τοῦ] ψηφίου ἐν [μηνὶ]
[Δίῳ] ζ' τοῦ ακφ' ἔτους, [σπουδῇ Ἀ]κυλίνο[υ τοῦ]
[λ]ογοθέτου, προχωρησον--- νωτα εἰς λό-
γον ἀναλώμοτος (*sic*)τοῦ ψ[ηφίου ----------].

---

381. *Qaṣr el Abyaḍ.* Seyrig 39/40 n. 39f.

Ὑπὲρ εὐχῆς περιοδευτοῦ Εὐλογίου
καὶ πρεσβυτέρων Βάσου καὶ Δανιήλου
καὶ διακώνου Ῥαψωνίου,
ἐψηφώθη ἡ κόνχη. +
Κύριε, μνήσθητι Καϊουμα
τοῦ δούλου σου, Μάλχου
καὶ παντὸς τοῦ {ἐν τῷ}
οἴκου αὐτοῦ, ὅτι ἐμνήσ-
θη τοῦ ὀνόματός σου.
Ἰωάνας εὐξά[μενος] ἀπέδωκε.

---

382. **Tituli vasorum, s. VI/V^{a}.** — *Tell Sukas*, prope *Gabala* (*Gebele*). Fragmenta quattuor vasorum in officinis localibus confectorum, litteris tamen Graecis *graffito* inscripta, commemoravit P. J. Riis, *Annales Archéologiques de Syrie* VIII/IX 1958/9, 130, c. imm. ph. fig. 15. Tria litteram unam tantum praebent; in fragmento quarto IMH (= ἡμί *sinistrorsum?*) legi potest. Cf. SEG XIX 879.

---

383. **Tit. Christ. de aedificio.** — *Salamias* (*Selemiye*). *IGLS* V 2530, vs. 2. Ubi ἀ⟨ν⟩[αμ]άρτητον(?) exhibet *IGLS*, lectiones priorum animadvertit L. Robert, *REA* LXII 1960, 351/4, qui lectionem a W. K. Prentice prolatam, ἀλη[θ]άργητον, mavult et ad exempla vocabuli eiusdem a se, *Hellenica* IV 1948, 129/30, collata lectorem vocat.

---

384. **Tit. Christ., a. 539^{p}.** — *Khirbet et-tin. IGLS* V 2614. In fragmento C Δωροστόρου pro nomine urbis notissimae in provincia Moesia locatae, non (ut *IGLS*) pro nomine proprio, habet L. Robert, *REA* LXII 1960, 354/6.

385. Palmyreni honorant magistratum Maesenorum quemdam, s. II^{p}. — *Palmyra.* Titulum in basi columnae ed. M. Rostovtzeff, *Berytus* II 1935, 143/8. Lapidem ann. 1937 vidit et textum exscripsit etiam D. Schlumberger, qui editionem novam praebet, *Syria* XXXVIII 1961, 256/60, c. del. versus 1 fig. 1 et fin. versus 2 fig. 2. Textus editorum amborum hoc loco exhibemus, ut facilius conferas. Cf. J. et L. Robert, *REG* LXXVI 1963, 184 n. 290.

(*a*). Rostovtzeff.

[Ἡ βουλὴ καὶ ὁ δῆμος τὸν δεῖνα τοῦ ----]
σου Ααβει τὸν ἄρχ[οντα ----]ηνῶν, ἀρέσαντα
τῇ πατρίδι αὐτοῦ, [καὶ] τοῖς ἐνπόροις παν-
τ[ὶ τρόπῳ βοηθήσαντα, μηνὶ] Πανήμῳ τοῦ
..υ ἔτους.

2. Vel ἀρχ[ιερέα].

(*b*). Schlumberger.

σου Ααβει τὸν ἄρχ[οντα] Μαισηνῶν, ἀρέσαντα
τῇ πατρίδι αὐτοῦ, [καὶ] τοῖς ἐνπόροις Παλ[μ]-
υ[ρηνοῖς τοῖς ἐν Χάρακι, μηνὶ] Πανήμῳ τοῦ
..υ ἔτους.

386. Tit., sep., s. II^{p}(?). — *Zelaf. C. I. Sem.* V 2823/4. Titulum bilinguem, cuius partem Graecam exhibemus, denuo ed. J. T. Milik, *Syria* XXXVII 1960, 96/8 c. del. Cf. J. et L. Robert, *REG* LXXIV 1961, 253 n. 806.

Μνησθῆ Σαμεθος
Αλιζου τοῦ Αδδιδα-
νου Ἀγγηνός.

387. Dedicationes Mithrae a Flavio Gerontio factae, a. 389^{p}. — *Sidon*, nunc *Parisiis* apud collectionem Clercq. De anno cui dedicationes sunt attribuendae deque aera apud Sidonios usitata vid. E. Will, *Syria* XXXVII 1950, 261/9. Cf. etiam M. J. Vermaseren, *CIMRM* I 1956, 73/6 nn. 74/87.

388. Tit. sep. Diodorae, aet. imp. Rom. — *Ibid.*, nunc *Aquae Sextiae* apud J. P. Coste. Columellam in basi quadrata positam breviter tractavit F. Benoit, *Bulletin de la Société nationale des antiquaires de France* 1943/4, 109/11; origine Sidonia esse ducendam demonstraverunt J. et L. Robert, *REG* LXV 1952, 199 n. 187, qui monumentum olim apud collectionem Le Bret fuisse etiam asseveraverunt. Titulus in basi inscriptus est.

Διοδώρα
χρηστὴ κὲ
ἄλυπαι
χῆραι.

389. Dedicatio, in. s. III^{a}. — *Wasṭa*, septentriones versus a *Tyro*. *C. I. Sem.* I 6; cf. R. Dussaud, *Notes de mythologie syrienne*, 1903, 109/10. De fano et spelunco deae Veneri sancto tractaverunt A. Beaulieu et R. Mouterde, *Mélanges de l'Université Saint Joseph, Beyrouth*, XXVII 1947/8, 1/20, qui titulum animadverterunt 6/7, c. im. ph. muri pl. VI n. 1 atque ectypi *ib.* n. 2. Lectiones priorum exhibuerunt p. 7, et ipsi quoque nomen Ptolemaei agnoverant, sed Ptolemaeo IV dedicationem ascripserunt.

De Ptolemaeo I tamen cogitavit F. Zucker, *Archiv für Papyrusforschung* XV 1953, 61/70, c. del., et textum huncce praebuit:

Βασιλεῖ Π[τ]ολ[εμ]αίωι
καὶ Ἀφροδί[τηι ἐπ]ηκόωι
Πιμίλκα[ς Ναβου(?)]σαμῶτος
εὐ[χήν].

Vid. etiam J. et L. Robert, *REG* LXII 1949, 149 n. 197*a*, LXVIII 1955, 274 n. 242.

390. Sigillum plumbeum, s. VI^{p} p. post. — *Tyrus*. Sigilli ad mercaturam pertinentis exempla duo ed. H. Seyrig apud G. Tchalenko, *Villages antiques de la Syrie du nord*, III, 1958, 40/2 n. 39g, c. del. 62 fig. 24. De Magno curatore cf. SEG VII 70 et adnotationes.

Τοῦ θείου οἴκ(ου) τοῦ
ὑπὸ Μάγνον ἐν(δοξότατον) κουράτ(ορα), κο-
[μ]μερκ(ιάριον) Θ(εο)υπό(λεως).

Cf. R. Mouterde, *Mélanges de l'Université St Joseph, Beyrouth*, XXXV 1958, 241.

391. Monumentum sepulcrale, s. II/III^{p}. — *Acraba* (*Batanaea*). W. Peek, *GV* I, 265. Titulum quod 'Syriae' attribuit Peek accuratius ex editione prima Acrabae collocat L. Robert, *Hellenica* XI/XII 1960, 319.

392. Mon. sep., aet. eiusdem. — *Feke'a*. W. Peek, *GV* I, 266. Modo eodem titulum quem 'Syriae' attribuit Peek origini accuratiori collocat Robert, *op. cit.*, 320/2, qui in textum atque adnotationes criticas a Peek prolatas etiam invehit.

393. Mon. sep. Maiorini, s. IV^{p} p. post. — *Busr el-Hariri.* W. Peek, *GV* I, 655, aetati quam supra scripsimus attribuit L. Robert, *Hellenica* XI/XII 1960, 302/5, qui Le Bas-Waddington 2476 confert. In vss. 5/6, ubi τ' ἐν ἔρ|γῳ vel τ' ἐνερ|γοῦ offert Peek, τ' ἐ(ν) ἔρ|(γ)ο(ι)[ς], i.e. τ' ἐ⟨ν⟩ ἔρ|(γ)ο⟨ι⟩[ς], proponit Robert. De vss. 11/14 cf. eundem, *loc. cit.*, 298.

394. Carmen sep., s. IV^{p}. — *Ghariye-Sharquie.* Fragmentum tituli in tabula ansata inscr. exscripsit M. Dunand, *Mélanges syriens offerts à René Dussaud* II, 1939, 576 n. 310, quod e n. 395 infra supplet L. Robert, *Hellenica* XI/XII 1960, 325/7.

[---------- π]ινυτ[ό]ς | [με ἐδίματο] τῷδ' ἐνὶ χώρῳ |
[αὐτῷ καὶ πέδεσιν] καὶ ἐδύῃ παρα|[κοίτι]
[νηὸν Πλου]τῆει κὲ ἐπεν||[ῇ Περσεφονείῃ]
ἐσ[θ]⟨λῆ⟩[ς] ἐγ γε|[ωργείης· νῦν δ'οὐ]δενός εἰ[μι | τάφος]·
[εἰ δ'ἄρα] κὲ δεῖ,
δεξέμ[ιν | γηράσκοντας]. ἐτ(ῶν) π'.

3. ἐδύῃ, i.e. αἰδοίῃ. ‖ 5. In apographo AP. ‖ 7. Vid. n. 395. Pars haec carminis a lapicida omissa est, qui neque spatium liberum reliquit.

395. Carmen sep., aet. eiusdem. — *Kerak.* Titulum iamdudum a R. Dussaud et F. Macler editum, *Voyage archéologique au Safâ et dans le Djebel ed-Drûz*, 1901, 203 n. 88, repetit L. Robert, *op. cit.*, 323/5, ut a W. Peek in *GV* I praetermissum, et textum eius idcirco exhibemus. Cf. *Anth. Pal.* VII 228.

Διομήδης πινυ[τ]ός με ἐδίματο τῷδ' ἐνὶ χώρῳ
αὐτῷ κὲ πέδεσιν καὶ ἐδύ⟨ῃ⟩ παρακύτι
νηὸν Πλουτῆει κὲ ἐπενῇ Περσεφονείῃ
ἐσθ[λ]ῆς ἐγ γεωργείης· νῦ⟨ν⟩ δ'οὐδενός εἰμι τάφος.
⟨οὕτω καὶ μείνεμι πολὺν χρόνον·⟩ εἰ δ'ἄρα κὲ δεῖ,
δεξέμιν γηράσκοντας, εὐδέμονας, τεκνώσαντας.

2. In delineatione editorum primorum ΕΔΥΝ. ‖ 4. In del. ΝΥΔΟΥΔ. ‖ 5. Cf. n. 394 supra. Forma vera versus ex *Anth. Pal.*, *loc. cit.*, et carmine epigraphico Peek, *GV* I, 271, nota est, sed partem hanc hic quoque omisit lapicida.

396. Fragmentum carm. sep., act. eiusdem. — *Athela* (*Atil*). Fragmentum a R. Dussaud, *Mission scientifique dans les régions désertiques de la Syrie moyenne*, 1902, 648 n. 21, editum repetit L. Robert, *op. cit.*, 298/9, ubi de monumentis sepulcralibus in forma columbarii testimonia confert et de formula in vss. 3/4 exempla alia colligit.

------- ταννπ[τ]ε-
ρύγεσσι πελείαις·
⟨Ὦ⟩ Σαμοᾳέλις φίλε, καὶ σ-
οὶ τὰ δ[ι]πλᾶ.

3. Lap. ΟΣΑΜ.

397. Mon. sep., s. IV^{p}. — *Selaema.* W. Peek, *GV* I 264. Exemplis aliis collatis titulum quarto, non (ut Peek) secundo, saeculo p. C. attribuere mavult L. Robert, *op. cit.*, 296/302, qui de monumentis huius generis (cf. n. 396 supra) disserit.

398. Monumentum sep. Bassi et familiae eius, s. IV^{p}. — *Saccaea* (*Shaqqa*). W. Peek, *GV* I, 1983. In editionem totam a Peek prolatam invehit L. Robert, *op. cit.*, 306/19, qui primum attributionem loci a Peek factam (Dama Syriae) reicit et e CIG III 4598/9 et Le Bas — Waddington 2145 Saccaeae accuratius collocat. Deinde de aetate (Peek s. III^{p}) disserit, et insuper notat litteras ΧΜΓ infra epigramma tertium scriptas, quas pro numero anni habuit Peek, re vera formulam Christianam praebere. De textu etiam adnotationes criticas addit, quem funditus elaborandum esse monet.

399. Carmen sep. Verdiani, aet. imp. Rom. — *Lahitha.* Le-Bas — Waddington 2538. Carmen hoc non in W. Peek, *GV* I, comprehensum breviter adducit L. Robert, *op. cit.*, 42 adn. 6, ubi textum praebet.

400. Graffiti et tituli vasorum, aet. imp. Rom. — *Dura-Europus. Graffiti* et titulos in vasibus impressos vel incisos ed. Comes du Mesnil du Buisson, *Mélanges de l'Université St. Joseph, Beyrouth*, XXXVI 1959, 3/49, c. dell. pl. I/VI, ubi titulos vel *graffiti* CLIV colligit. Quorum nn. 1/4 et 87/88, *graffiti* in gypso murorum, etc., quae praecipue notanda viderentur infra excerpsimus: ceteros tantum commemorare debemus, et idcirco secundum genera ordinavimus. Textuum pars maxima nomen merum vel litteras paucas praebet.

Nomina hominum	5/36, 38/59, 65/73, 75/86, 89/93, 95/9, 101/4, 106/8, 111/23
Nomina deorum	37, 94, 110
Anni	60/4, 74, 109
Tit. Latini	105, 124/7
Signa et monogrammata alia (incl. Christianis)	128/54
Incertum	100, 105

401. Graffito, s. III^{p}. — *Ibid. Graffito* in gypso ad repraesentationem virginis inscr., quod apud *The Excavations at Dura-Europos, preliminary report* VI, 1936, 258 n. 781, commemoratum est, ed. Comes du Mesnil du Buisson, *loc. cit.*, 9 n. 1.

[Βι]θυανία
Κόνωνος.

402. Graffito, aet. eiusdem. — *Ibid.*, in eadem insula (L8) qua n. 401 supra, ad repraesentationem paene evanidam avis (?); Du Mesnil du Buisson, *ibid.* n. 2.

Ῥουμθα.

403. Graffito, aet. eiusdem. — *Dura*, in eadem insula ad portam Palmyrenam. *Graffiti* ad repraesentationem viri barbati, quorum (*a*) deorsum a dextra, (*b*) infra delineationem sunt inscripta; Du Mesnil du Buisson, *loc. cit.*, 9/10 n. 3, c. del. pl. I.

(*a*). Ἐρρόδης. (*ter*)
(*b*). Αγγουλ(ος) Βαραθα.

404. Dedicatio, aet. eiusdem. — *Ibid.*, in eadem insula. Ara parva in forma columnae; Du Mesnil du Buisson, *loc. cit.*, 10 n. 4.

Μά⟨ξ⟩ιμος κεὶ Βαρραδδ̣[ας]
κεὶ Ζόρας κεὶ Ῥειβεαθ παιστ-
εε κεὶ Βάσσος κεὶ Ἐράτων Νονιανοῦ.

1. Lap. MAZ.

405. Precatio, aet. eiusdem. — *Ibid.*, ad turrim 20 in gypso inscr.; Du Mesnil du Buisson, *loc. cit.*, 27 n. 87.

[Μν]ησθῇ ὁ Αλου
[υἱ]ὲ(?) καὶ ὁ γράψας
[μν]ησθ(ῇ) Μοῦχος
..ς. Μῶχος Αλλο(υ)
[ὁ γ]ράψ⟨ας⟩ μνησθ(ῇ).

5. Graff. ΑΨΘΜΝΗCΘΚ.

406. De spectaculo quodam(?), aet. eiusdem. — *Ibid.*, ad turrim eandem; Du Mesnil du Buisson, *loc. cit.*, 28 n. 88.

Ἀντωνῖνος
Ἰὼν(?) ἥπια, Γνίφ-
⟨ων· ὦ⟩ κ̣αιρὸς ὁ καλός.

3 init. Graff. OCOIAIPOC. ‖ Interpretationem maxima cum haesitatione profert ed.: Γνίφ|ος ὁ κ̣αιρὸς κτλ. M. N. Tod per ep., coll. J. et L. Robert, *Hellenica* IX 1950, 57/66.

ARABIA

407. Dedicationes Herodi Magno et Agrippae II, s. I^{a} et I^{p}. — *Seeia (Si'a)*. *OGIS* 415 (= *IGRR* III 1243) et 419 (= *IGRR* III 1244). Vid. E. Gabba, *Iscrizioni greche e latine per lo studio della Bibbia*, 1958, 39 n. XII et 100/1 n. XXIX; McCrum-Woodhead, *Doc. Flav. Emp.* 241.

408. Monumentum sepulcrale, aet. imp. Rom. — *Gamarrîn*, septentriones versus a *Bostra*. Partem dextram liminis superi lap. basaltae, cum titulo in tabula ansata inscripto, ed. J. T. Milik, *Syria* XXXV 1958, 241/2 n. 4, c. im. ph. pl. XX (*a*). Cf. J. et L. Robert, *REG* LXXIII 1960, 202 n. 407.

[Δη]μήτρις Βορδου
[ἐπ]όη⟨σ⟩εν τὸ ἀνά-
[πα]υμα ἑαυτῷ
[καὶ] τῦς υἱοῖς.
vs. lingua Nabataea scriptus

2. Lap. OHЄЄN.

409. Tit. sep., aet. imp. Rom. — *Gerasa*, nunc *Haifa* in collectione privata. Anaglyphum defuncti lap. basaltae, infra quod titulus inscriptus est, ed. B. Lifshitz, *ZDPV* LXXIX 1963, 91 n. II(a), c. im. ph. pl. 8A. Litt. Є,C.

Ῥαουαος
ὅρδο ἐτ(ῶν) κ'.

410. Dedicatio Dusari, s. I/II^{p}. — *Petra*. Aram cum anaglypho protomae dei et titulo votivo valde detrito breviter ed. P. J. Parr, *Palestine Exploration Quarterly* LXXXIX 1957, 13/14, c. im. ph. pl. XVB, adiuvante T. B. Mitford, et textum huncce praebet:

Διὶ ἁγίῳ
.ωτικῷ
Δ̣ε̣υ̣σ̣άρι(?)
---

2. Imago photographica Σωτῆρι nobis exhibere videtur, nisi luce et litteris paene evanidis fallimur. Si tamen lectionem editoris accipimus, [ξ]ωτικῷ, supplendum est. ‖ De deo Dusare vid. F. Cumont, *R. E.* V(2), col. 1865/7.

411. Epistula Anaxarchi colonis insulam Icarum incolentibus, addita epistula Icadionis voluntatem regis (Seleuci II?) exprimentis, a. 239^{a}. — In insula *Failichah* prope *Kuwait*. Tabulam lap. calc. infra a sinistra fractam et ubique valde laesam detritamque, pluribus e fragmentis recompositam, ed. K. Jeppesen, *KUML — Årbog for Jysk Arkaeologisk Selskab* 1960, 174/87 (lingua Danica), c. imm. ph. fig. 22 (lapidis) et 23 (ectypi), et dell. fig. 24/5. Eadem brevius Anglice scripsit, 194/8. De templo in quo tabula inventa est vid. Jeppesen, *ibid.* 153/74 et 187/93.

Cf. J. et L. Robert, *REG* LXXIV 1961, 255/6 n. 819.

Ἀνάξαρ[χος τοῖς ἐν] Ἰκ̣ά̣[ρωι] οἰκηταῖς χαίρειν·
τῆς ἐπιστ̣[ολῆς, ἣν ἔδωκ]ε̣ν̣ ἡμῖν Ἰκαδίω[ν],

ὑπογεγ[ράφαμεν ὑμῖν τὸ ἀντίγ]ραφον·
ὡς ἂν [τάχιστα λάβητε τὴν] ἐπιστολήν,
5 ἀναγράψα[τε στήλην κ(αὶ)] ἀπ[ο]λείπετε
ἐν τῶι ἱερ[ῶι. (ἔτους) ογ', Ἀρτ]εμισίου [κ]ζ'. ἔρρωσθε.

vacat

Ἰκαδίων Ἀναξάρχοι χαίρειν· σπεύδει
ὁ βασιλεὺς περὶ Ἰκάρου τῆς νήσου,
10 διὰ τὸ [κ]αὶ τοὺς προγόνους αὐτοῦ ...ν
ἱερῶσαι καὶ τὸ τῆς ⟨Σ⟩ω[τ]είρας ἱερὸν ἐ[π]ιβαλέσ-
θαι μεταγαγεῖν κ[α]ὶ ἔγραψαν τοῖς ἐπὶ τῶν
πραγμάτων τα[σσ]ομένοις μεταγαγεῖν.
ἐκεῖνοι δέ, εἴτ' [οὖν δ]ιὰ τὸ μὴ ἐκποιῆσαι
15 αὐτοῖς, εἴτ[ε δι'] ἡνδη[πο]τοῦν αἰτίαν,
[ο]ὐ μετήγαγο[ν, ἡ]μῖν δὲ γράψ[α]ντος τοῦ
βασιλέως σ[πουδῆι] μετ[η]γάγομεν, καὶ
κατεστήσαμ[εν ...]ες ἀγῶνα γυ-
μνικόν, καὶ ⟨Ἰ⟩ε[ρεῖς ἐστε]ίλαμεν ι' ἐξαγα-
20 [γ]ε[ῖ]ν κατὰ τ[ὴν τοῦ] β[ασ]ιλέως αἵρεσιν καὶ
τῶν προ[γόνων] αὐτοῦ [κ]αὶ περὶ τῶν ἐν τῆι
νήσωι [κ]ατ[οικούντω]ν νεωκόρων τε καὶ τῶν
ἄλλων θυσ[ίας ...] ἐπὶ ...ου Σωτῆρος,
καὶ τοὺ[ς...]ορυσ.ς τῆς νήσου συν-
25 οικισθῆ[ν]α[ι ἀμφὶ τὸ τέμεν]ος τούτου μὴ προ-
πορεύεσθα[ι ...]ν τρόπωι μηδενὶ
ἀλλ' εἶναι [τοῖ]ς [πε]ρ[ὶ ...] ας ἐπιμελές, ἵν'
οὖν σ..., τῶν τε δικαίων τ[υ]γχάνωσι
ἄνθρωπο[ι, εἰ ...]μενο[ι] ἀδικῶνται, μηδὲ
30 μετ[ά]γων[ται ....]ν τινες τούτων βούλωντα[ι]
ἐξ[ασκεῖν τὴ]ν ἐν τῆι νήσω[ι] χώραν, παραδείσ-
[ους μισθ]ωτ[οὺ]ς ἐξεργασάμενοι καὶ φυτεύ-
[σαντες ἑαυτοῖ]ς εἰ[ς] τὸ πατρικόν. ὑπαρχέτω
[δὲ ἀσυλία καὶ] ἀτέλεια, καθότι οἱ πρόγον-
35 [οι οἱ τοῦ βασιλέ]ως ἐπεχώρησαν αὐτοῖ
[πᾶσι τοῖς εἰ]ς [τ]ὴν νῆσον ἐξάγουσι εἰς δὲ
[τὴν ἀντ'αὐτῆς Ἀρ]αβίαν. μὴ ἐπίτρεπε μη-
[δὲ καρτέρει ἐπ' ἐξουσίας] ἄλλο μηθέν, ε[ἰ]
[.....τ]ῶν ἐμβαλλόντων
40 [.....τῆι μονοπ]ωλίαι, ἵνα μὴ συμβῆι
[εἰς τὰς εἰρημένας αἰ]τίας ἐμπίπτειν.

[λαβεῖν κατ'εὐθύπλ]ουν τὴν ἐπιστολήν,
[στήλην ἀναγ]ράψαντας ἐν τῶι ἱερῶι
.....α. (ἔτους) ογ', [Ἀρ]τεμισίου ιζ'. ἔρρωσο.

11. Lap. ΤΗΣΩ. ‖ 19. Lap. ΚΑΙΕ. ‖ Ad singulos versus haec etiam *p* ferri digna credidimus: 5. ἀναγράψα|ντες ἐστήλη|ι, 18. ἐπάναγκ|ες, 23. θυσ|ίας ποιεῖν· ἐπὶ βωμ|οῦ, 24. τοὺ[ς οὐκέθ' ἱερᾶς] οὔσ[ης, 25. οἰκισθέ|ντ|α|ς τὸ ἱερὸν ἐντ|ὸς, 26. πορεύεσθα|ι μηδὲ κακουργεῖ]ν, 27. [πε]ρ[ὶ τὰς θυσί]ας, 28. σ[υνοικῶσι φιλικῶς], 29. ἀνθρώπο|ι, εἴ τινες] ξένο[ι], 32/3. φυτεύ|[ωσι τοὺς ἀγρού|ς, 34. [δὲ αὐτοῖς καί], 36. ὅσωνπερ εἰ|ς, 38. [δὲ καρτέρει ἐξάγεσθαι], 39. [μὴ κατὰ πρόσταγμα].

PALAESTINA

412. Tit. sep., act. Rom. — *El Bassa*, septentriones versus a *Ptolemaide*. Stelam lap. calc. parvam cum titulo incondite scripto communicavit B. Lifshitz, *Revue Biblique* LXVII 1960, 385/6, c. im. ph. pl. XXII*b*.

Αὐγίας
χρηστὸ[ς]
καὶ ἄλυ-
πος ἔ-
5 ζησ⟨ε⟩ν
ἔτ(η) π'.

5. Lap. ΖΗΣΑΝ.

413. Dedicatio Iovi Salvatori, a. 130/29^a. — *Ptolemais* (*Accho-Acre*). SEG XIX 904. Vid. nunc J. Schwartz, *Israel Exploration Journal* XII 1962, 135/6, qui textum praebet inclusis quae corrigenda notaverat et iam in SEG XIX comprehendere potuimus.

De titulo eodem et de cultu Seleucidarum agit B. Lifshitz, *Revue Biblique* LXX 1963, 75/81, qui ad fin. vs. 4 [θ]εῷ ἀϊδίων legit et Antiochum VII Cleopatramque Theam 'deos aeternos' a. 130^a esse habitos contendit. Lapide reviso lectiones etiam alias corrigendas esse urget, quas subscripsimus.

vs. 1 init. Lectio certa, non dubia videtur.
vs. 4 init. [Κλεοπά]τρας vidit Lifshitz.
vs. 5 init. ...έ[α]ς vel ...ε[ὐ]ς legit Lifshitz.

4. De *epsilon* et *nu* ante ἀϊδίων superstitibus haesitat Y. H. Landau, per ep., qui lectionem a Schwartz prolatam iam servare mavult. Pro eadem contendunt J. et L. Robert, *REG* LXXVI 1963, 186/7 n. 281, qui 'deos aeternos' respuunt.

414-415. Tituli in musivo aedificii magni (monasterii?), s. VI^{p}. — *Sha'ar ha-'Aliyah*, prope *Haifa*. SEG XVI 841/2 animadvertit B. Lifshitz, *ZDPV* LXXVIII 1962, 84/5.

---

414. SEG XVI 841. De interpretatione tituli contra SEG contendit Lifshitz, *loc. cit.*, 84/5, *a*, c. im. ph. pl. 11, scriptorem pro vita beata esse precatum neque tantum asseverasse vitam ibi (in monasterio?) etiam tum beatam credi.

---

415. SEG XVI 842. Lectiones meliores, opere musivo nuper reviso, profert Lifshitz, *loc. cit.*, 85, *b*, c. im. ph. pl. 12A.

[+] Ὑπὲρ μνήμ(ης) κ(αὶ)
[ἀ]ναπαύσ(εως) τῶ̃[ν ἁδ]-
[ελφ]ῶν ἡμῶν ------
----νίου κ(αὶ) ------
[--- το]῀ πρεσ[β(υτέρου)].

---

416. Emptio aedium commemoratur, s. IV/V^{p}. — *Sepphoris* (*Diocaesarea*, *Sippori*). SEG VIII 15 denuo interpretatus est B. Lifshitz, *ZDPV* LXXIX 1963, 94/5 n. V, et titulus quem pro sepulcrali habuit editor primus nunc emptionem commemorare videtur.

[+] Τοῦτο τὸ ὤνημα τὸ θαυμασ⟨τ⟩ὸ-
ν ἰοῦ τοῦ μακαριωτ(άτου) Οὐοιλαουσί-
ου Ϛατύρου πατρὸ(ς) παρ' ὑδίον
[αὐ]τοῦ ἐστιν.

2/3. I. c., Lat. Bellausius.

---

417. Tit. aedificatorius, a. 517/18^{p}. — *Ibid.* Lap. calc. in domo privata inaedificatum ed. M. Avi-Yonah, *Israel-Exploration Journal* XI 1961, 184/7, c. im. ph. pl. 36D et del. fig. 1. Editionem eius nonnihil reprehendit B. Lifshitz, *loc. cit.*, 95/7 n. VI, c. im. ph. pl. 6B. Cf. J. et L. Robert, *REG* LXXVI 1963, 181/2 n. 282.

+ Ἐπὶ Φλ. Θεοδώρου Γεωργίου
Προκοπίου τοῦ μεγαλοπρ(επεστάτου) ὑπατικ(οῦ)
ἐνηλλάγη ἡ δωματουργία πᾶσα
τῆς βασιλικ(ῆς) κ(αὶ) ἐγένετο μετὰ κ(αὶ) τῶν
β' παραποταμίδ(ων) κ(αὶ) τῆς διορθώσ(εως)
τοῦ πρὸ τῶν θείων σίγν(ων) κίονος κ(αὶ)
τῶν ἐναλλαγ(ῶν) ἔκ τε τοῦ δυσμ(ικοῦ) ἀετώμ(ατος)

κ(αὶ) τοῦ βορ̣ιν(οῦ) μέρου⟨ς⟩ τῆς ἀψῖδ(ος) λίθων
προν(οίᾳ) Μαρκελλίνου αἰδ(εσιμωτάτου) πατρ(ιάρχου) χρ(όνοις)
ἰνδ(ικτιῶνος) ια'.

Sigla abbreviationis passim distribuuntur. ‖ 5. παραποταμίδες. De interpretatione termini huius vid. etiam *Israel Exploration Journal* XII 1962, 158. E partibus παρ-αποταμις derivat Lifshitz (cf. ἀποταμία, ἀποταμιεύσθαι), et pro thesauro (ταμιεῖον) habet. ‖ 6/8. Ita Lifshitz, qui iudicat editorem primum in siglis interpretandis erravisse scripsit Avi-Yonah τοῦ πρότων θείων σίγν(ων) κίονος κ(αὶ)|τῶν ἐναλλαγ(ῶν) ἔκ τε τοῦ δυσμ(ῶν) ἀετῶ(ν) μ(έρους) | κ(αὶ) τοῦ βορι̣ν(οῦ) μέρου⟨ς⟩ τῆς ἀψιδ(ος) λίθων κτλ. ‖ 8. Lap. ΜΕΡΟΥΕ.

418-436. Tituli sepulcrales, aet. Rom. — *Beth She'arim*. Dum de coniecturis Iudaeorum, quo animo de aeternitate vitae post mortem humanam cogitabant, tractat B. Lifshitz, *Revue Biblique* LXVIII 1961, 401/11, titulos undeviginti in sepulcreto a M. Schwabe inventos et ad eam rem spectantes edidit. Cf. J. et L. Robert, *REG* LXXV 1962, 206/7 n. 314. De titt. sepulcralibus eodem loco inv. vid. SEG XIV 833/42, XVI 829/40, XVII 775/81, XVIII 623/4, XIX 905.

---

418. *Graffito:* Lifshitz, 402/5 n. 1.

Ἀέκσο ἐφ'
(*menorah*)
Vs. Hebraice scriptus

1/2 ut ἀέξω ἐπ' αἰῶνα interpretatur ed.

---

419. *Dipinto:* Lifshitz, 406 n. 2.

Μηδὶς ἀνύξε[ι]
κατὰ τὴν ὁσίαν
κατὰ πρόσταγ⟨μ⟩α.

---

3. Lap. ΠΡΟΣΤΑΓΑ.

---

420. Lifshitz, *ibid.* n. 3, e cuius commentario non apparet utrum de *graffito* an de *dipinto* agatur.

Τόπος [Ἐ]λπιδίας.

---

421. *Graffito:* Lifshitz, *ibid.* n. 4, qui notat urbem Jahmour orientem versus a Sidone esse sitam; cf. nn. 422/3 infra.

Ἰέσους
Ἰαμουρίτης.

---

422. *Graffito:* Lifshitz, 407 n. 5.

Ἰησούου
Ἰαμουρίτης (*sic*).

423. *Graffito:* Lifshitz, *ibid.* n. 6.

Ἰε[σο]ύου
Ἰαμουρί-
[τ]ης (*sic*).

424. *Graffito(?):* Lifshitz, *ibid.* n. 7.

Ἐνθάδε κῖτε Ἀσ-
θὴρ Ἄνθου
Τυρία.

425. Tit. in limine supero sepulcri A apud catacumbam 13 inscr.: Lifshitz, 407 n. 8.

Σατορνεῖλος.

426. *Graffito:* Lifshitz, *ibid.* n. 9.

Ἐνθά-
δε κῖ-
τε.

427. *Graffito*, eodem loco ac n. 426: Lifshitz, 408 n. 10.

Θεοδώ- ἐνθάδε
ρα κῖτε.

428. *Graffito:* Lifshitz, *ibid.* n. 11.

Τόπος
Εἰάσονος.

429. *Graffito(?):* Lifshitz, *ibid.* n. 12.

Ἔνθα κῖτε
Σιρικία Α ---.

430. *Dipinto:* Lifshitz, *ibid.* n. 13.

Ἔνθα κ[ῖ]τε Φαυόνις
υἱὸς Σαβίνου
(καὶ) μητρὸς ΕΡΝ
Ἂ

3. In lap. καί siglo S repraesentatur. ‖ Nn. 426,30, sicut n. 425, in catacumba 13 sunt inventi.

431. *Graffito*, infra tit. praecedentem inscr.: Lifshitz, *ibid.* n. 14.

Ὁσεία.

432. *Graffito:* Lifshitz, 409 n. 15.

(*a*). Ὧδε κ{δ}ῖτε.
(*b*). Ὧδε κῖτε
Σάρα Ἰουδέα ὁσία.

433. *Graffito*, ad sinistram tituli praecedentis inscr.: Lifshitz, *ibid.* n. 16.

Ἔνθα κῖτε ωφ
Φυρία θυ[γάτηρ].

434. *Graffito(?):* Lifshitz, *ibid.* n. 17.

Ἔνθα κῖτε
Σάρα θυγάτηρ Αυ----.

435. *Dipinto:* Lifshitz, 409/10 n. 18.

Ἔνθα κῖτε Σάρα {γ}
γυνὴ Βαριώση.

Notat ed. vs. 1 litteris rubris *dipinto* esse scriptum; quo modo vs. 2 inscriptus sit non plenius explicat. ‖ 2. Βαρ Ἰώση?

436. Tit. in operculo lap. *graffito* inscr. et rubricatus: Lifshitz, 410 n. 19.

Ὧδε κεῖτε
ὁ ὅσιος Σα-
τορνεῖλος.

437. **Tit. sep., aet. Rom.** — *Beth She'arim.* Tit. in synagoga inv. ed. B. Lifshitz, *Revue Biblique* LXVIII 1961, 410/11.

[Σα]μουήλο-

[υ υἱοῦ] Γερμα-
[νοῦ] πρεσ-
[χρ]ὸς.

438. Tit. sep., s. III/IV^{p}. — *Ibid.* SEG XVI 837. In vs. 2 Βαρ Ἰόσ⟨η⟩, coll. n. 435 supra, legit B. Lifshitz, *loc. cit.*, 410, c. adn. 48.

439. Tit. sep., aet. Rom. — *Ibid.*, in catacumba n. 11. Titulum quem olim ed. M. Schwabe, *Memorial Volume to A. Gulak and S. Klein*, 1942, 187/94, adducit B. Lifshitz, *loc. cit.*, 403/4.

Οἰὐμύρ[ι].
Ἐγὼ Ἡσύχις ἐνθάδε κῖμε σὺν τῇ ἐμῇ συνβίῳ·
πᾶς τολμῶν ἀνῦξε ἐφ' [ἡ]μᾶς μὴ ἔχῃ μέρος εἰς τὸν
[βίον] ἀόνιο[ν].

440. Tit. sep., aet. eiusdem. — *Ibid.* SEG XIX 905. Titulum hunc primus ediderat M. Schwabe, *Memorial Volume to A. Gulak and S. Klein*, 1942, 194/200; vid. quoque eundem, *Studi in onore di Aristide Calderini e Roberto Paribeni* II, 1957, 527.

441. Tit. sep., aet. Rom. — *Ibid.* Tabulam ad synagogam inv. ed. M. Schwabe, *Two Inscriptions from the Synagogue area, Beth She'arim*, 1941, 1/7, c. im. ph. pl. III n. 2. Cf. J. et L. Robert, *REG* LIX/LX 1946/7, 362 n. 218. Eundem titulum repetit B. Lifshitz, *Revue Biblique* LXVII 1960, 62 n. 6.

Menorah
Ῥιβ Σομ-
ωῆλος συσ-
τέλλον(τος) καὶ
Ἰούδα κοιμ(ῶντος).

1. Ῥιβ, i. e., Ῥαββί.

442. Tit. sep., aet. eiusdem. — *Ibid.* Tabulam alteram eodem loco inv. ed. id., *loc. cit.*, 7/10, c. im. ph. pl. III n. 1. Vid. B. Lifshitz, *loc. cit.*, 58, qui textum eundem etiam exhibet, *ZDPV* LXXVIII 1962, 79.

Ἰακὼς Καισαρεὺς
ἀρχισυνάγω-
γος, Πανφυλί-
ας.

443. Tit. sep. Eusebii, aet. eiusdem. — *Ibid.* Tit. ex apographo a M. Schwabe relicto ed. B. Lifshitz, *Revue Biblique* LXVII 1960, 58/9 n. 1, sed lapidem non plenius describit. De hoc titulo et nn. 444. 450/1 infra vid. J. et L. Robert, *REG* LXXIV 1961, 253/4 n. 808.

Ἔνθα κῖτε
Εὐ⟨σ⟩έβις ὁ λαμ-
πρότατος, ἀρ-
χισυνάγογο-
ς ὢν Βηριτῶ-
ν.

2. Lap. ΕΥΕΒΙC.

444. Tit. sep. Manais, aet. eiusdem. — *Ibid. C. I. Ind.* II 1137 cum 1138 coniunxit B. Lifshitz, *loc. cit.*, 60/1 n. 4, qui nunc legit

Μαναὴ πατὴρ πρεσ⟨βύτερος⟩
Ὁμηριτῶν.

445. Tituli sepulcrales, aet. eiusdem. — *Ibid. C. I. Ind.* II 1006/7 et 1158c. Vid. B. Lifshitz, *loc. cit.*, 62/3.

446. Tit. sep., s. III/IV^{p}. — *Ibid.* SEG XVII 776 adducit B. Lifshitz, *loc. cit.*, 59, qui etiam *ibid.*, n. 2, SEG XIV 835 commemorat.

447. Tituli sepulcrales, s. III/IV^{p}. — *Ibid.* In catacumba 26 titulos duodecim in arcosoliis incisos commemoravit B. Mazar, *Bulletin of the Israel Exploration Society* XXI 1957, 160/2, quorum textum unum (*a*) praebet. Iuxta inscriptiones supra dictas tituli nonnulli *dipinti* sunt additi, et ex eis unum quoque eligit cuius textum exhibeat (*b*). In catacumba 25 praeter unum titulum Graecis litteris pictum tabula marm. inventa est iuxta aditum atrii C posita (*c* infra), et im. ph. praebet Mazar pl. V, 3.

(*a*). Κύρα αβὶ
Μα- Ἰούδα
ριὰμ παρὰ
θύγα Σουσία.
τερ Ῥ-

Vid. etiam B. Lifshitz, *Bulletin of the Israel Exploration Society* XXIII 1959, 71, qui eadem lingua Germanica repetit, *ZDPV* LXXVIII 1962, 66 n. 5, et asseverat Σουσία non nomen urbis Susorum, ut crediderat Mazar, sed nomen viri, i.e., coniugis defunctae, qui titulum faciendum curavit. Im. ph. tituli praebet Mazar, pl. V, 2.

(*b*). Ἰωσῆ ἀρχισυναγώγου
Σιδόνος.

(*c*). Εἰσᾶ
Ζηρα
Σύμωνος.

1. c., Isaac-Ze'ira, Simonis filius.

448. Titt. sep., aet. eiusdem. — *Beth She'arim.* SEG XIV 833/7. Stemma familiae Aedesii instruit B. Lifshitz, *Bulletin of the Israel Exploration Society* XXII 1958, 71/2.

449. Tituli sepulcrales, aet. eiusdem. — *Ibid.* Addenda vel corrigenda ad titulos in sepulcreto hoc repertos et iam *Supplemento* nostro editos profert B. Lifshitz, quae idcirco in unum locum contulimus.

SEG XVI 830, vs. 2. τοῦ νάνου ex im. ph. legit Lifshitz, *ZDPV* LXXVIII 1962, 67/9, c. im. ph. pl. 7A.

SEG XVI 840 (*b*). Πριμόσας ad fin. legit id., *loc. cit.*, 64 n. 1.

SEG XVII 777, vs. 1. Σαβέρις, non Σαβέριο(ς), legendum esse monet id., *loc. cit.*, 64/5 n. 2.

SEG XVII 778, vss. 2/3. Σεμ[ν]οῦς vel Σεμ[πν]οῦς supplet id., *loc. cit.*, 65 n. 3. Idem iam proposuerat, *Bulletin of the Israel Exploration Society* XXII 1958, 73, ubi de nominibus Σεμνοῦς et Σίρικις breviter tractavit.

SEG XVII 779, vs. 1. Δομνικά, non Δομίνικα, legi debet, ut monet id., *ZDPV* LXXVIII 1962, 65/6 n. 4. Cf. N. Avigad, *Eretz-Israel* V 1958, 183 c. adn. 54.

SEG XVII 780. De interpretatione agit Lifshitz, *loc. cit.*, 73 n. 1.

SEG XVII 781. Interpunctionem post vs. 1 ponit id., *loc. cit.*, 73/4 n. 2.

SEG XVIII 624. Ad nomen defunctae SEG XIV 833/4 confert Lifshitz, *loc. cit.*, 66/7.

450. Sedes iudicis, s. IV^{p} p. prior. — *Ibid.*, in synagoga. Tabulam marm. albi triangulam ed. M. Schwabe, *Eškolot* (Σχόλια), *Commentationes de antiquitate classica*, I 1954, 76/9, c. im. ph. fig. 1. Cf. eundem, *Studi in onore di Aristide Calderini e Roberto Paribeni* II, 1957, 526/30, c. im. ph. fig. 1. Vid. quoque B. Lifshitz, *Revue Biblique* LXVII 1960, 61/2 n. 5.

Μαρ
θιετή-
του.

1. c., κυρίου διαιτητοῦ: MAP Aramaice. Interpretationem hanc excussit Schwabe, qui Μαρθί(ου) Ἐτητοῦ legere nobit, etsi AITHTOΣ nomen Iudaicum erat. Ante vs. 1 scil. τόπος. ‖ Cf. quoque J. et L. Robert, *REG* LXXII 1959, 205 n. 472.

451. Sedes praeconis, aet. eiusdem. — *Ibid.* Tabulam generis eiusdem in forma baseos columnae exsculptam ed. M. Schwabe, *Eškolot* I 1954, 79/85, c. im. ph. fig. 2. Cf. eundem, *Studi Calderini e Paribeni* II, 1957, 530/7, c. im. ph. fig. 2. Basis officium praepositi auctionibus significat, quibus exempla comparanda attulit Schwabe. Vid. quoque B. Lifshitz, *loc. cit.*

Τοῦ ἐπὶ
ἀπαρτί(ας).

1. OY e litteris perperam incisis et tantum non erasis correctum.

452. Edictum de sepulcri violatione, s. I^{p}. — *Nazareth(?)*, nunc *Parisiis* in Cabinet des Médailles. SEG VIII 13, XIII 596 (cum bibliographia quam non repetimus), XVI 828. Argumentis a J. H. Oliver (SEG XIII *loc. cit.*) prolatis, vss. 19/22 tituli huius *interdictum popidare* praebere, vehementer contradicit A. Berger, *Labeo* III 1957, 221/7, neque videt cur partes duae textus requirantur et ab originibus diversis ducantur, ut voluerunt De Visscher et alii. Cf. J. et L. Robert, *REG* LXVII 1954, 176/7 n. 248.

Sed interpretationem illam accipere mavult L. Cerfaux, *Revue internationale des droits de l'antiquité* (IIIe Sér.) V 1958, 347/63, ubi Oliver maxime secutus est, et praecipue usum locutionis ἐγὼ θέλω (vss. 20/22), quem condemnavit Berger, ut rei et sensui consentaneum defendit. De vss. 15/18 tractat pp. 350/6, quos Gallice redditas hunc in modum interpretatur — 'Qu'il en soit dans le cas des observances religieuses concernant les hommes (morts) comme il est de règle pour les dieux, car il faudra honorer beaucoup plus (qu'on ne le fait) les morts qui ont reçu la sépulture'.

Narratione longa totam historiam tituli interpretationesque per tot annos prolatas extentius describit J. Schmitt, *Dictionnaire de la Bible, Supplément* fasc. XXXI 1958 (nunc pars voluminis VI Supplementi, 1960), col. 333/63, et ille quoque textum lingua Gallica reddit, ubi vss. 14/18 sic praebet: 'J'ordonne que le coupable soit condamné (ou mis en jugement) pour lèse-religion envers les hommes avec le même rigueur que pour lèse-piété a l'égard des dieux (ou comme en matière de lèse-divinité par manquement aux devoirs des hommes envers les dieux). Car il faudra honorer les morts beaucoup plus (qu'on ne l'a fait)'. Vss. 19/22 a magistratu qui edictum imperatoris adhibere debuit esse additos urget.

Textum Anglice redditum cum commentario brevi exhibet C. K. Barrett, *The New Testament Background: selected documents*, 1956, 15 n. 10.

Ad bibliographiam de titulo notissimo quae ad annos 1939/52 (in *Supplemento* nostro non comprehensos) spectat vid. etiam E. Gabba, *Iscrizioni greche e latine per lo studio della Bibbia*, 1958, 98/9, qui textum et commentarium praebet *ibid.* 92/8 n. XXVIII, addita im. ph. pl. 8. Cf. J. Bingen, *Ant. Class.* XXXII 1963, 317; A. d'Ors, *Studia et Documenta Historiae et Iuris* XXVI 1960, 523/4.

---

453. Tituli in musivo formati, s. IV^{p}. — *Tiberias*. Titulos in pavimento synagogae ed. B. Lifshitz, *ZDPV* LXXVIII 1962, 180/4. Textus quisque in spatio quadrato formatus est, sed *a/e* et *//j* ad extremitates pavimenti oppositas spectant.

a.
Μάξιμος
εὐχόμε-
νος ἐποί-
ησεν· ζήσῃ.

b.
Ἀβουδέ-
μος εὐχό-
μενος ἐπ-
οίησεν.

c.
Ζωίλος
εὐχόμε-
νος ἐποίη-
σεν· ζήσῃ.

d.
Ἰοῦλλος
προνούμ-
ενος πάντ-
α ἐτέλεσε.

e.
Καλλίνικο-
ς εὐχόμε-
νος ἐποίη-
σεν· ζήσῃ.

f.
Εἰορτάσις
εὐχόμενο-
ς ἐποίησεν·
σῶς ἔστω.

g.
Σευῆ[ρος]
θρεπτὸς
τῶν λα-
μπροτάτων

h.
πατριαρχ-
ῶν ἐποίησ-
εν· εὐλογία
αὐτῷ· ἀμήν.

j.

[εὐχόμ]-
ενος ἐποίη-
σεν· ζήσῃ.

---

454. Tit. sep., aet. Rom. — *El-Ubeidiya*, prope *Tiberiadem*. Lap. basalt. infra a sinistra fractum ediderat M. Schwabe, *Tarbiz* XIX 1948, 119/22, c. im. ph. Editionem repetit B. Lifshitz, *Revue Biblique* LXX 1963, 261/2 n. VII, c. im. ph. pl. XIIIc.

Ἰουλίου Μα-
ρείνου με-
ρίμᾳ ζήσαν-
τη.

---

455. Imp. Galerius honoratur, a. 305/311^{p}. — *Scythopolis* (*Beit Shean*). Columnam lap. calc. titulis utraque lingua pessime inscriptis ed. B. Lifshitz, *Hommages à Albert Grenier* II, 1962, 1063/4, c. im. ph. pl. CCVII. De urbe Scythopoli vid. M. Avi-Yonah, *Israel Exploration Journal* XII 1962, 123/34.

[F]ortissimo provident(issimo)
d(omino) n(ostro) Imp(eratori) Caes(ari) Galer(io)
Maximiano P(io) F(elici) semp(er)
invicto Aug(usto) Valen-
tinianus praes(es) pro-
vinc(iae) Syr(iae) Pal(aestinae) numini
maiest(ati)q(ue) eius semper
devotissimus
feliciter.
vacat
διὰ τῶν ἐν δεσποτικαῖς χώ[ραις(?)]
στρατηγ(ῶν) πόλ(εων) κολ(ωνειῶν).

---

456. Dedicatio Iovi, a. 138/9^{p}. — *Ibid.* Basem lap. calc. supra fractam ed. B. Lifshitz, *ZDPV* LXXVII 1961, 186/9 n. 1, c. im. ph. pl. 8A. Cf. H. Seyrig, *Syria* XXXIX 1962, 208, c. adn. 2; J. et L. Robert, *REG* LXXV 1962, 207 n. 316.

Ἔτους γσ',
Λούκιος Οὐάριος Κυ-
ρείνᾳ Πρόκλος Δὶ
Ἀκρα[ί]ῳ [Σ]ω[τ]ῆρι
μετ' εὐχαριστίας
ἀνέθηκε[ν].

---

457. Dedicatio eidem, s. I^{p} (p. prior.?). — *Ibid.* Basem lap. calc. ab utroque latere mutilam ed. B. Lifshitz, *loc. cit.*, 189/90 n. II, c. im. ph. pl. 8B. Cf. H. Seyrig, *loc. cit.*, 207/10, c. del. fig. 1, qui in vss. 1/2 lectiones meliores profert.

[Ἀγαθῇ τύ]χῃι, ἔτους γ . .
---------- ωι Διὶ Βακ/

-------- Αἴας Νικο..
-------λίνου κατ'[εὐχ]-
[ἣν τὸν] ναὸν ἐκ τ[ῶν]
[ἰδίων] ἀνέθηκ[εν].

1. γ. Lifshitz: fortasse γϙ. non sine haesitatione Seyrig. ‖ 2. Βάκχ[ωι] Lifshitz: reicit Seyrig. ‖ 4/5. κατ' [εὐχ‖ήν] ναὸν Lifshitz: τὸν addiderunt J. et L. Robert, *REG* LXXV 1962, 207 n. 316.

458. Dedicatio, s. III^{p}(?).—*Scythopolis*. Aram lap. calc. ed. B. Lifshitz, *ZDPV* LXXVIII 1962, 80, *a*, c. im. ph. pl. 7B. Vs. 7 secundum editorem exhibemus, sed in im. ph. vix nobis legendus videtur. De aetate nihil scripsit Lif. Litt. Є, Ϲ, Ω.

Μεγά-
λος ἀπε-
[λ]εύθε-
[ρ]ος χέρα-
[ς] Διοδό-
[τ]ου
ἀνέθηκεν.

459. De aedificio quodam Christ. — *Ibid.* Tabulam lap. calc. undique nisi supra fractam ed. id., *loc. cit.*, 81, *b*, c. im. ph. pl. 8.

[+ Ἐπὶ Ἰω]άννου ἐνδο[ξ(οτάτου) ---]
[---- πρεσβ]ύτερος δεσπότ[ου ἡμῶν(?) ---]
[---- πατρί]κιον κ(αὶ) ὑπατικ(όν)-----
[---- τόδε] ἔργον ἐγένε[το ---------].

460. Opus musivum, s. V/VI^{p}. — *Qibbuṣ Beth Hashitta*, inter *Scythopolim* et *Affulam*. In monasterio parvulo rustico pavimentum tessellatum invenit Y. Aharoni, quod nunc *Hierosolymis* in hortis prope aedificia publica (Binyane ha-Uma) sitis spectatur. Symbola nonnulla in opere musivo elaborata pro titulis habuit Aharoni, qui ed., *Bulletin of the Israel Exploration Society* XVIII 1954, 211/15, c. del. fig. 2. Signum quodque spatio quadrato definitur litteris ab editore designato.

H4. Π(νεῦμα). H6. Μ(αρία).
H1+I1. Κ(ύ)ρ(ιο)ς vel Κ(ύ)ρ(ι)⟨ε⟩ β(οήθει).
G1+H2. Ἰ(η)σοῦς (*sic*): vel G1. Εὐ(-----) (nomen artificis).
D3. Ἰη(σοῦς) Χ(ριστὸς) ⟨Θ⟩(εοῦ Υἱὸς) Σ(ωτήρ).

461. Tit. sep., act. imp. Rom. — *Neapolis* (*Nablus*), nunc *Haifa* in collectione privata. Monumentum sep. lap. calc., in quo titulus infra protomam defuncti inscriptus est, ed. B. Lifshitz, *ZDPV* LXXIX 1963, 91 n. II(b), c. im. ph. pl. 8B.

Σωσίβιος
Σε(λ)εύ(κου) ἐτῶν κβ'.

2. Lap. ϹЄΔЄΥ.

462. Tit. in opere musivo formatus, act. Rom. *Caesarea*. Tit. in pavimento musivo ed. B. Lifshitz, *Revue Biblique* LXVII 1960, 59/60 n. 3. Cf. J. et L. Robert, *REG* LXXIV 1961, 254 n. 810.

Βή[ρ]υλλος ἀρχισ(υνάγωγος)
καὶ φροντιστής,
ὑὸς Ἰούτου, ἐποί-
ησε τὴν ψηφο-
θεσίαν τοῦ τρι-
κλίνου τῷ ἰδίῳ.

3. An Ἰού(σ)του malendum? ‖ 4. De ψηφοθεσία vel ψήφωσις vid. L. Robert, *Rev. Phil.* (IIIe Sér.) XXXII 1958, 48/9; SEG XV 727.

463. Tit. sep. Symmachi, s. III/VI^{p}. — *Ibid.* SEG XVII 782 adducit B. Lifshitz, *loc. cit.*, 64 n. 9, qui textum eundem repetit.

464. Tit. Christ., s. IV/V^{p}. *Ibid.* Tituli quem ed. M. Schwabe, *Al. Marx Jubilee Volume*, 1950, 441/9 (non videre potuimus), vss. 1/2 corrigit B. Lifshitz, *ZDPV* LXXVIII 1962, 81/2 n. IV.

Κ(ύριος) β[(οηθός)· πρ]οσ-
φορὰ
το(ῦ) λα-
οῦ ἐπὶ Μ-
αρουθᾶ.

1/2. Κ(ύριο)ς β(οηθ)ός· φορὰ κτλ. Schwabe.

465. Tit. Christ. (Psalm. XXIX, 3). — *Ibid.*, nunc *Haifa* in museo. Tabulam lap. harenarii c. titulo inter anaglypha avium scripto ed. B. Lifshitz, *loc. cit.*, 82 n. V, c. im. ph. pl. 9.

ℱ Φωνὴ Κ(υρίο)υ
ἐπὶ τῶν
ὑδάτων·

ὁ Θ(εὸ)ς τῆς δό-
ξης ἐβρόντη-
σεν.

466. Anulus, aet. tardae. — *Apollonia*, nunc *Tel-Aviv* in domo privata. Titulum in anulo inscriptum coll. SEG VIII 273 et 350 ed. B. Lifshitz, *ZDPV* LXXVIII 1962, 85/8 n. VIII, c. im. ph. pl. 12B.

Ὑγία
Βαβο-
σα.

467. Ptolemaeus IV Philopator honoratur, a. 217[a]. — *Yafo* (*Jaffa*). Tabulam marm. ex im. ph. in actis diurnis communicata ed. B. Lifshitz, *ZDPV* LXXVIII 1962, 82/4, c. im. ph. ectypi obscuriore pl. 10.

Βασιλέα μέγαν Πτολεμαῖον
θεὸν φιλοπάτορα τὸν ἐγ βασιλέως
Πτολεμαίου καὶ βασιλίσσης
Βερενίκης θ[ε]ῶν εὐεργετῶν,
θεοῦ Πτο[λε]μα[ίο]υ βασιλέως
[φιλ]αδ[έλ]φ[ου ἔκγο]νον, Ἀναξικλῆς
[.....c. 10..... ἱ]ερεὺς τοῦ βασι-
[λέως ἀνέθηκεν. *vacat*]

2. τὸν (υἱόν) βασιλέως Lifshitz, qui ita siglum, quod se videre credidit, interpretatur; sed ex im. ph. ΕΓ haurimus, idem monente etiam Y. H. Landau per ep.

468. Tit. sep., aet. Rom. — *Lydda*. Stelam sepulcralem lap. calc. ed. M. Schwabe, *Tarbiz* XII 1940/1, 230/3, c. im. ph. Eandem nunc repetit B. Lifshitz, *Revue Biblique* LXX 1963, 260/1 n. VI, c. im. ph. pl. XIII*d*.

Οὖτ[ο]ς ὁ
τόπος Ἰη-
τρο Θίνου
φροντισ-
τοῦ ὀρ-
φανῶν.

2/3. Ἰη|τροθίνου?

469. Tit. sep., aet. tardae. — *Khirbet-Habra*, prope *Iamniam*. Tit. sepulcralem litteris inconditis inscriptum ed. M. Schwabe, *Bulletin of the Jewish Palestine Exploration Society* XI(2) 1944/5, 26/30, c. im. ph. pl. II, f. Vid. nunc B. Lifshitz, *loc. cit.*, 262/4 n. VIII, c. im. ph. pl. XIII*b*.

Κύρῳ Με-
γάλου υἱ-
οῦ τοῦ μακα-
ρίου Ἰωανά-
νου.

470. Fragmenta incerta, aet. Rom. — *Iamnia*. In colle qui *Khirbet Duheisha* (*el-'Ajuri*) appellatur, prope stationem Iamniticam viae ferratae, fragmenta tabularum duarum marm. inv. J. Kaplan, qui breviter commemoravit, *Bulletin of the Israel Exploration Society* XXI 1957, 202, c. im. ph. pl. XIX, 3. Reliquias litterarum perpaucarum incertas non transcripsimus.

471. Imprecatio, a. 142[a]. — *Gazara* (*Gezer*). *C. I. Iud.* II 1184. Textum cum commentario brevi praebet E. Gabba, *Iscrizioni greche e latine per lo studio della Bibbia*, 1958, 31/2 n. IX, c. del. pl. 2.

472. Tituli in opere musivo formati, s. IV/V[p] (?). — *Hulda*. Titulos duos ed. M. Avi-Yonah, *Louis M. Rabinowitz Fund Bulletin* III 1960, 57/60, c. imm. ph. pl. XII, 3/4, post quem etiam B. Lifshitz, *ZDPV* LXXIX 1963, 91/3 n. III *a* et *b*.

(*a*). Εὐλο-
γ[ί]α τῷ
λαῷ.

(*b*). Εὐτυχῶς
Εὐστοχίῳ
καὶ Ἡσυχίῳ
καὶ Εὐαγρίῳ
τοῖς
κτίστες.

(*a*). Cf. L. Robert, *Hellenica* XI/XII 1960, 392/6, et praecipue bibliographiam 394 adn. 5. ‖ (*b*). Cf. *SEG* XVII 781.

473. Precatio, s. V[p]. — *Azotus* (*Ashdod*). SEG VIII 146; *C. I. Iud.* II 961. Fragmentum novum, quod partem tituli ad sinistram praebet, in urbe *Oslo* apud Nasjonalgalleriet conservari monet M. Avi-Yonah, *loc. cit.*, 69, c. im. ph. pl. XIV, 4. Supplementum eius respuit B. Lifshitz, *loc. cit.*, 93/4 n. IV. Textus amborum, ut lectori prae manu sint, exhibemus.

[Κύριε, μ]νίσθι εἰς ἀ[γ]αθὸν κὲ {η} εὐλογίαν. Avi-Yonah.
[Ὁ δεῖνα μ]νισθῖ εἰς ἀ[γ]αθὸν κὲ ἡ⟨ς⟩ εὐλογίαν. Lifshitz.

ἡς. I.e. εἰς, Lifshitz.

474. Dedicatio, s. II/III^{p}. — *Gaza*. Columellam lap. granit. breviter ed. B. Lifshitz, *ZDPV* LXXIX 1963, 90/1 n. I, c. im. ph. pl. 7.

Ἀμμώνιος
Δομεστικοῦ
ὑπὲρ Δομε-
στικοῦ υ-
ἱοῦ ἀνέθη-
κεν (ἔτους) μϙ'.

6. A. 179^{p}, sed lectio numeri manet incerta.

475. Libellus supplex, s. II^{a} (ante a. 128^{a}?). — *Marisa* (*Tell Sandahannah*). SEG VIII 246. Textum eundem c. commentario exhibet E. Gabba, *op. cit.* supra (n. 471), 33/5 n. X, et aetati quam supra scripsimus attribuit.

476. Tit. in opere musivo formatus, aet. Christ. — *Mukhmas*, septentriones versus ab *Hierosolymis*. SEG VIII 150. Im. ph. tituli praebet M. Bonfioli, *Riv. Arch. Crist.* XXXIII 1957, 179 fig. 3, item *East and West* NS X 1959, 64 fig. 3.

477. Lex de templo Hierosolymitano, s. I^{p}. — *Hierosolyma*. SEG VIII 169; *OGIS* 598; *C. I. Iud.* II 1400. Textum Anglice redditum cum commentario brevi praebet C. K. Barrett, *The New Testament Background: selected documents*, 1956, 50 n. 47; vid. quoque E. Gabba, *op. cit.*, 83/6 n. XXIV, c. im. ph. pl. 7. Cf. E. J. Bickermann, *Jewish Quarterly Review* NS XXXVII 1946/7, 387/405; G. M. FitzGerald, *Palestine Exploration Quarterly* 1956, 44.

478. Theodotus Vetteni f. synagogam dedicat, ante a. 70^{p}. — *Ibid.* SEG VIII 170; *C. I. Iud.* II 1404. Eodem modo textum Anglice redditum commentariumque exhibet C. K. Barrett, *op. cit.*, 51/2 n. 50. Vid. quoque E. Gabba, *op. cit.*, 79/82 n. XXIII, c. im. ph. pl. 6; J. Bingen, *Ant. Class.* XXXII 1963, 317; H. G. May, *Biblical Archaeologist* VII 1944, 11, c. im. ph. fig. 9; G. M. Fitz Gerald, *loc. cit.*, 46/7.

479. Tit. sep. filiorum Nicanoris Alexandrini, s. I^{p}. — *Ibid.* SEG VIII 200; *OGIS* 599; *C. I. Iud.* II 1256. Textum cum commentario et bibliographia praebet E. Gabba, *op. cit.*, 104/6 n. XXXI.

480. Tit. sepulcralis, s. IV^{p}(?). — *Ibid.*, in sepulcreto ad 'Dominus flevit'. SEG XVII 785, vs. 1. Ἰούδαν, non Ἰούδα ν(εώτερος), legit B. Lifshitz, *ZDPV* LXXVIII 1962, 79, *a*.

481. Tit. sepulcrales, aet. eiusdem. — *Ibid.*, eodem in sepulcreto. Tituli complures in ossuariis inscripti, quos annis 1953/6 effosserunt

B. Bagatti et J. T. Milik, apud *Revue Biblique* LXIII 1956, 76/7, commemorantur, ubi nomina ibi reperta tantum ordinantur. Quod scripserunt ipsi Bagatti et Milik, *Studii Biblici Franciscani liber annuus* IV 1953/4, 247/76, non videre potuimus.

(*a*). In ossuario n. 18. Ζαχαρίου, Μαριάμη, Ἐλαζάρου, Σίμωνος.
(*b*). In ossuario n. 20. Ἀζαρίας Ζαχαρίου.

482. De aquae ductu, aet. tardae. — *Ibid.* Textum quem primus ed. M. Schwabe, *Bulletin of the Jewish Palestine Exploration Society* IX 1942, 89/93, (cf. eundem, *Israel Exploration Journal* I 1950/1, 52), repetit B. Lifshitz, *Revue Biblique* LXX 1963, 255/7 n. I, c. im. ph. pl. XII*a*.

Καὶ ταύτην τὴν
τῆς τ(ῶν) ὑδάτων μεχαν-
ῆς ὁ λαμπρ(ότατος) πατὴρ Ἰλ-
αρίων ἐφεῦρεν
ἀρετήν.

483-490. Tituli sepulcrales, s. I^{p}. — In valle *Kidron* prope *Hierosolyma*. Titulos aliquot Graecos in ossuariis vel *graffito* incisos vel calce (?) inscriptos ed. N. Avigad, *Israel Exploration Journal* XII 1962, 1/12. Cf. J. et L. Robert, *REG* LXXVI 1963, 182/3 n. 285. Textus quos non aliter descripsimus *graffito* sunt scripti.

483. Avigad 4/5 n. 1, c. dell. fig. 3/4; in ossuario n. 1.

(*a*). In fronte; calce scriptus.
Ἀρριστοβόλᾳ.

(*b*). In latere; incisus.
Σόρρα,
Ἀρριστοβό-
λα.

484. Avigad 5 n. 2, c. del. fig. 5 et im. ph. pl. 1, B; in ossuario n. 3.

Φιλίσκος.

485. Avigad 5/6 n. 3, c. del. fig. 6 et im. ph. pl. 2, A; in ossuario n. 4.

Σαβατὶς
μήτηρ Δάμωνος.

486. Avigad 6/7 n. 4, c. dell. fig. 7/8 et im. ph. tit. *a* pl. 2, B; in ossuario n. 6.

(*a*). In fronte.
Θαλίαρχος (ἐτῶν) κ'.
Θαλίαρχος
Δωσιθέου (ἐτῶν) κ'.

(*b*). In operculo.
Θαλίαρχος (ἐτῶν) κ'.

---

487. Avigad 7/8 n. 5, c. del. fig. 9; in ossuario n. 7.
Μνα|σοῦς.

---

488. Avigad 8 n. 6, c. del. fig. 10 et im. ph. pl. 3, A; in ossuario n. 8, calce scriptus.
Ὡρήα. (*quinquiens*)

---

489. Avigad 8/9 n. 7, c. dell. fig. 11/13 et im. ph. pl. 3, B; in ossuario n. 5.

(*a*). In fronte.
Σάρα Σίμωνος
Πτυλεμαϊκή.

(*b*). In latere. Σάρας.

(*c*). Intra operculum. Σάρας.

---

*a*2. E supra O, quod primum per errorem scripserat lapicida, incisum.

---

490. Avigad 9/11 n. 8, c. dell. fig. 14/16 et im. ph. tit. *c* pl. 4, A; in ossuario n. 9.

(*a*). In fronte; calce scriptus.
Ἀλέξανδρος Σίμων(ος).

(*b*). In tergo.
Σίμων Ἀλε(ξάνδρου),
Ἀλέξανδρος
Σίμωνος.

(*c*). In operculo.
Ἀλεξάνδρου.
idem Hebraice inscriptum.

---

491. Tit. sep., aet. fere eiusdem. — *Ibid.* Titulos in ossuario inscr., quorum quisque tabula ansata circumscribitur, ed. M. Schwabe, *Bulletin of the Jewish Palestine Exploration Society* XIV 1947/8, 9/10. Eosdem repetit B. Lifshitz, *Revue Biblique* LXX 1963, 264/6 n. IX, c. im. ph. pl. XII*b*.

(*a*). Σαλώ, Μαρία. (*b*). Ἰωσὴφ καὶ Ἐλιέζερ δίδυμοι. (*c*). Ἰωσήφ, Κοράσιον.

---

492. Tituli Christiani in ossuariis scripti, a. 40/50*p*. — *Talpioth*, regio suburbana *Hierosolymorum*. Titulos (*a*) carbone scriptum (*b*) *graffito* incisum, in ossuariis duobus inscr., ed. E. L. Sukenik, *AJA* LI 1947, 351/65.

De interpretatione egit B. Gustafsson, *New Testament Studies* III 1956/7, 65/9, c. imm. ph. pl. I, et tit. (*a*) pro 'Iesu, da subventionem', (*b*) pro 'Iesu, resurrectionem concede' habet.

Vid. etiam E. Gabba, *Iscrizioni greche e latine per lo studio della Bibbia*, 1958, 112/13 n. XXXV, in cuius commentario bibliographiam pleniorem invenies.

(*a*). Ἰησοῦς Ἰού. (*b*). Ἰησοῦς ἀλώθ.

---

493. Tit. in musivo formatus, s. VI*p*. — *Beth Safafa* prope *Hierosolyma*. SEG XVI 850, vs. 4. πολαβ⟨ι⟩ότων vel melius πολ⟨υ⟩β⟨ι⟩ότων legit B. Lifshitz, *ZDPV* LXXVIII 1962, 79/80, *b*.

---

494. Tit. sep., a. 108/9*p*. — *Madaba*, nunc *Amman* in museo. Titulum linguis Aramaica Graecaque expressum ed. J. T. Milik, *Syria* XXXV 1958, 243/6 n. 6, c. im. ph. lapidis pl. XIX (*b*) et del. fig. 2. Cf. J. et L. Robert, *REG* LXXIII 1960, 202 n. 411.

Vss. quinque Aramaice scripti
Σελαμαν χρηστὲ καὶ
ἄλυπε χαῖρε· Ἄβγαρ ὁ καὶ Εἰσίων
Μονοαθου υἱὸς υἱῷ τειμίῳ τὸ μνῆμα
ἐποίησεν, ἔτους τρίτου ἐπαρχείας.

---

495. Charta geographica Palaestinae opere musivo formata, c. a. 560*p*. — *Ibid.* SEG VIII 332. Editionem novam praebuit M. Avi-Yonah, *Eretz-Israel* II 1953, 129/56, c. dell. Descriptionem chartae etiam redegit V. R. Gold, *The Biblical Archaeologist* XXI 1958, 50/71.

Ad nomen Avi-Yonah n. 57 (*loc. cit.*, 148), ubi Κ[αφ]ερ(ου)τα exhibuerat ille, κα[ὶ Β]ερουτα vel κα[ὶ Βε]ρουτα legendum esse urget K. Elliger, *ZDPV* LXXIII 1957, 125/8. Ad Θέρμα Καλλιρρόης vid. H. Donner, *ZDPV* LXXIX 1963, 59/89, c. im. ph. pl. I, et praecip. 61, 86/9.

AEGYPTUS

---

496. Dedicatio Isidi, a. 221/204*a*. — *Alexandria*. In lamella aurea a dextra fracta titulum punctillis formatum ed. P. M. Fraser, *Berytus*

XIII 1959/60, 135/6 n. 4, c. im. ph. ectypi pl. XXIX, 4. Cf. J. et L. Robert, *REG* LXXV 1962, 212 n. 347.

Βασιλεὺς Πτ[ολεμαῖος]
Πτολεμαίου κ[αὶ Βερενίκης]
θεῶν εὐεργε[τῶν Ἴσι θεᾶι]
μεγίστηι τῆι α----
εὐεργεσιῶν εἰς [ἑαυτόν].

Suppl. Fraser. ‖ 4. {τηι} ἀ[ντὶ πολλῶν] Fraser: τῆι α[ἰτίαι πολλῶν] ‖ εὐεργεσιῶν exempli gratia Robb.

497. Dedicatio dis Adelphis, a. 272/246ª. — *Alexandria*, in Museo Graeco-romano, inv. n. 25058. Tabellam marm. albi ed. P. M. Fraser, *loc. cit.*, 134/5 n. 3, c. im. ph. XXIX, 3. Cf. J. et L. Robert, *loc. cit.*, 212 n. 346.

Θεοῖς Ἀδελφοῖς
Σατυρίων.

498. Dedicatio, a. 163/145ª. — *Ibid.*, nunc *Tübingen* in Inst. Archaeol. apud Universitatem, inv. n. S. 113/3945. Tabellam lap. calc. undique nisi infra a sinistra mutilam ed. id., *loc. cit.*, 142/4 n. 7, c. im. ph. pl. XXX, 7.

[Ὑπὲρ βασιλέως Πτολεμαίου]
καὶ βασιλίσση[ς Κλεοπάτρας]
θεῶν φιλ[ομητόρων]
καὶ τῶν τ[έκνων αὐτῶν]
Διοτέλης Μενε[στράτου(?) ----]
τὰ βάθρα τοῦ γ[υμνασίου ἀνέθηκεν (?)]
ἀγωνοθετήσ[ας Ἑρμεῖ Ἡρακλεῖ (?)].

1/7 suppl. Fraser.

499. Dedicatio Iovi et Iunoni, a. 112/11 vel 76/5ª. — *Ibid.(?)*, sed *Cairo* in commercio emptum, nunc in Museo Graeco-romano inv. n. 24045. Stelam lap. calc., in qua minor stela cum aetomate et acroteriis delineata est, ed. P. M. Fraser, *loc. cit.*, 147/52 n. 11, c. im. ph. pl. XXXI, 11. Cf. J. et L. Robert, *loc. cit.*, 213 n. 351.

Διὶ Σωτῆρι καὶ
Ἥραι Τελείαι
τὸ πολίτευμα
τῶν ἐν Ἀλεξαν-
δρείαι φερομέ-

νων στρατιω-
τῶν ὧν προστά-
της *vacat*
Διονύσιος
Κάλλωνος,
γραμματεὺς δὲ
Φίλιππος Φιλίππου,
κτίσται εὐχήν.
(Ἔτους) ς'.

500. Pes votivus, s. IIᵖ. — *Ibid.*, in Caesareo inv.: E. Breccia, *Iscrizioni*, 77 n. 128, c. im. ph. pl. LIII; SB 1326. Denuo ed. A. Adriani, *Repertorio d'arte dell'Egitto Greco-romano*, 1961, A-II, 50/1 n. 187, c. imm. ph. pl. 87 fig. 290/1. Cf. P. M. Fraser, *JEA* XLVIII 1962, 141 n. 5.

Σαραπίωνι ἐπ' ἀγα|θῶι.
Π(όπλιος) Ἀκείλις Ζώσιμος
σὺν Αἰλ|ίωι Δορυφόρῳ ἐποίει.

501. Pes votivus, s. IIᵖ. — *Ibid.*, in parvo Isico *Ras es-Soda* inv. Pedis votivi marm. basim inscriptam ed. A. Adriani, *Annuaire du Musée gréco-romain* 1935/9, 145/6, tab. LIV, et *Repertorio*, A-II, 51 n. 188, c. im. ph. pl. 87 fig. 292.

Ῥιφθεὶς | ἐξ ἵππων | ἀπ' ὀχήμα|τος ἔνθ' ‖ Ἰσίδωρος |
σωθεὶς ἀν|τὶ ποδῶν | θῆκεν ἴχνος | Μάκαρι.

4. Lap. ενθ'.

502. Lycario Numenii f. honoratur, s. Iª. — *Ibid.*, prope *Kom el Dik*, nunc in Museo Graeco-romano. SB 2100. Tit. quem W. Peremans et E. van 't Dack, *Prosopographica*, 1953, 46/51, annis 128/119ª attribuerunt, non antiquiorem saeculo Iª esse contendit P. M. Fraser, *JEA* XLI 1955, 133 n. 11, et *Berytus* XIII 1959/60, 126 adn. 11. Cf. *ibid.* 143 adn. 85.

503. Pappus Theognostus honoratur, post med. s. IIᵖ. — *Ibid.*, prope Serapeum e fossa Mahmudieh effossa, nunc Taurinorum in urbe, in Museo conservata, inv. n. 269. *OGIS* 699; SB 8284. In basi statuae medici vel dei cuiusdam (Sarapidis?, Imouthae Aesculapi?) tit. denuo ed. et comm. A. Adriani, *Repertorio*, A-II, 61/2 n. 209, c. imm. ph. pl. 98 fig. 323 et 325. Cf. G. Pesce, *BSA Alex.* XXXII 1938, 60/74, c. imm. ph. fig. 1/3 et pl. IV.

504. Tit. sep. in hydria depictus, a. 271[a](?). — *Alexandria*, nunc *Cairo* apud collectionem Michaelides. Ed. P. M. Fraser, *Berytus* XIII 1959/60, 153/8 n. 13, c. imm. ph. pl. XXXII. Cf. J. et L. Robert, *REG* LXXV 1962, 213 n. 352.

(*a*). *in latere.*

Ἀπολλοδώρου τοῦ Ἀριστάρχου Ἀθηναίου ῥήτορος,
ἔτους δεκάτου πέμπτου, μηνὸς Πανήμου,
διὰ Φιλοθέου μαθητοῦ.

(*b*). *sub pediculo.*

Ἀπολλοδώρου τοῦ φιλτάτου.

(*a*) 2. (ἔτους) XV = a. 271[a] secundum T. C. Skeat; Ptolemaei Soteris satrapae quintodecimo anno (310/9) haud facile titulus (si genuinus est) tribui potest, nec multo facilius anno eiusdem regni, ut Fraser mavult, alio modo quodam computato (291/0?), etiam si litteratura a. 271/70 antiquior videtur.

505. Tit. sep. generis eiusdem, a. 215/4[a](?). — *Ibid.*, nunc apud L. Benachi. Tit. ed. P. M. Fraser, *loc. cit.*, 158/61 n. 14, c. im. ph. fig. 1.

Διὰ Ἡρακλείδου [(ἔτους)] η', Γορπ[ιαίου ---],
Ἀσκληπιά[δο]υ τοῦ
Ζήνωνος Ἀθηναίου
πρεσβευ(τοῦ).

2/3. Asclepiadem fortasse eundem esse ac praetorem qui in IG II[2] 2978 (a. 225/4[a]) honoratur monet Fraser.

506. Tit. sep. Achillis, s. I/II[p]. — *Ibid.* (*Minet el Bassal*). SEG XVIII 645 (*a*) et (*b*). Denuo ed. A. Adriani, *Repertorio*, A-I, 21 n. 1, cum imm. ph. pl. 1 fig. 1/4. Cf. J. Bingen, *Chron. d'Égypte* XXXVII 1962, 413/14, qui ex im. ph. tit. *a* legit:

Ἀχιλλεῦ, (ἐτῶν) μγ', εὐψύχει.

507. Cepotaphus Pompeiae Musae, s. II[p]. — *Alexandria* (ad *Ibrahimieh?*). SEG XVIII 646; cf. XIX 931. De titulo amplius disserunt P. M. Fraser et B. Nicholas, *JRS* LII 1962, 156/59. Nonnulla e lapide addit Fraser, praecipue in vs. 2 Πο[μπ]ηΐα (pro Πο[μπω]νία spatio longiore; cf. 21/22 Πομπη[ίου Ἐπαφρᾶ) et in vss. 10/11 Κλαυδίῳ Γεμείνῳ | ὄντι ἰδίῳ [λόγῳ], quod iam legerat J. Bingen, SEG XVIII *loc. cit.* Praeterea in vs. 7 Οὐ]μμιδίου confirmat et alia indicat: 6. αἰε[ί] (iam Bingen, *ibid.*); 8. τῷ (non τῶι; iam B.); 9. post εδήλου punctum in lapide; 13. Γέμεινο]ς (ubi B. iam melius Γέμ]ει[νος] legerat); 15. .....[10].....ν ([οὗτοι μὲν οὖ]ν?). ‖ 16. ἐνκε[ιμέ]νοις fortasse brevius

est; 18. τετρακισχε[ι]λ[ί]α[ς .[4-5]..]μος; 18. ad fin., ν et φ certe lecta sunt; 21. μειος ex νιηιος. De eodem tit. cf. J. et L. Robert, *REG* LXXV 1962, 213/15 n. 353.

508. Dedicatio proseuchae, a. 246/21[a]. — *Schedia*. *OGIS* 726; SB 8022; *C. I. Iud.* II 1440. Tit. denuo ed. et comm. E. Gabba, *Iscrizioni greche e latine per lo studio della Bibbia*, 1958, 17 n. 1.

509. Dedicatio regi, s. I[a] (?). — *Psenemphaea* (*Kom Turuga* apud *Abu el Matamir*), nunc *Alexandriae* (Dept. of Antiquities). Tit. in lap. calc. ed. P. M. Fraser, *Berytus* XIII 1959/60, 145/7 n. 10, c. im. ph. pl. XXXI, 10.

Βασιλεῖ
Πτολεμαίωι
Γάϊος καὶ οἱ ἱππεῖς.

510. Decreta collegii agricolarum, s. II/I[a]. — *Psenamosis*. SEG VIII 529; SB 7457. Attigerunt M. Launey, *Recherches sur les armées hellénistiques* II, 1950, 839, et J. Delorme, *Gymnasion*, 1960, 200. Aetati seriori titulum attribuit P. M. Fraser, *JEA* XLVII 1961, 145 n. 26, qui regnum Ptol. Auletae mavult.

511. Dedicatio palaestrae, s. IV/III[a]. — *Naucratis*. SB 355. Tit. attigit J. Delorme, *Gymnasion*, 1960, 90. De aetate tit. recte contendit P. M. Fraser, *JEA* XLVII 1961, 144 n. 26, dedicationem s. IV[a] parti posteriori vel in. s. III[a] attribuendam esse, non vero s. IV[a] ineunti.

512-637. Tituli sepulcrales, s. III/IV[p]. — *Terenouthis* (*Kôm Abou Billou*), in necropoli. Stelas sepulcrales in excavationibus ab Universitate Michigan susceptis effossas ed. Zaki Aly, *BSA Alex.* XXXVIII 1949, 55/88, c. imm. ph. pl. I/XIX, et F. A. Hooper, *Funerary Stelae from Kom Abou Billou* (Ann Arbor, 1961), c. imm. ph. pl. I/XVI. Nonnullae titulos exhibent, quorum textus infra praebemus; alias ed. Zaki Aly, *BSA Alex.* XL 1953, 101/50, quas iam SEG XIV 857/77 dedimus. Vid. etiam SEG I 557/65.

Aetas stelarum earum adhuc in incerto manet. Proposuit Zaki Aly s. II/IV[p]; J. Schwartz, *Chron. d'Égypte* XXX 1955, 126 adn. 2, titulos quosdam in. s. III[p] attribuit. Hooper autem, vestigiis archaeologicis et praesertim nummis usus, plerasque in s. III[p] p. post. vel s. IV[p] p. priore collocare mavult. De titulis ab Hooper editis cf. J. Bingen, *Chron. d'Égypte* XXXVII 1962, 213/14; J. et L. Robert, *REG* LXXV 1962, 215/16 n. 355; P. M. Fraser, *JEA* XLVIII 1962, 143/4 n. 9.

Anaglypha sic notavimus: vir(i) aut mul(ieris) st(antis) acc(ubantis) or(antis). Stelae pleraeque canem anubideum vel unum vel duos aut falconem, et praeterea sub accubantibus signa epularum funebrium exhibent. Haud raro orans aut accubans in aedicula ostenditur.

512-563. *A. Tituli annum regni exhibentes.*

---

512. Hooper 113: mul. acc.

Θερμῦτις (ἐτῶν) ιθ',
(ἔτους) α', Τῦβι κζ'.

---

513. Zaki Aly XIV: puer st. ad aram.

Θ̣ι̣ε̣τ̣ε̣α̣-
θως ὡς
(ἐτῶν) ι', (ἔτους) α',
[Μ]εχὶρ ιθ'.

---

514. Hooper 46: mul. or.

Ἀπρωδ⟨ί⟩τη μηνὸς η', (ἔτους) β', Φαῶπι
κβ'.

---

1. l. c., μηνῶν η', Hooper.

---

515. Hooper 36: vir or.

Ἀσκλᾶς ἄωρος φιλω-
πάτωρ ἐτῶν γ',
(ἔτους) β', Χοιὰχ ιη'.

---

516. Hooper 13: vir or.

Ἁρωντώτη (ἐτῶν) λ',
(ἔτους) β', Παῦνι κ'.

Ἁρωντώτη⟨ς⟩ Hooper; fortasse hic vocativo usi sunt.

---

517. Hooper 59, c. im. ph. pl. VIIIa: puer or.

Λυκαρίων ὡ[ς (ἔτους)] α', μην⟨ῶ⟩ν ι',
(ἔτους) γ', Μεσορὴ ι̣'. [Εὐ]ψύχι.

---

518. Hooper 33: mul. or.

Ἀν . . κι . ιο̣ν ἄωρος ἐτῶν β',
(ἔτους) γ', Παχὼν κγ'.

---

519. Hooper 14: mul. or.

Ἡρακέα ἄωρε̣ (ἐτῶν) γ',
(ἔτους) δ', Φαῶφι κ̣β'.

---

1. Ἡράκ⟨λ⟩εα Hooper, sed cf. Robb. ‖ ἄωρε Bingen; ἄωρ⟨ο⟩ς Hooper.

---

520. Zaki Aly VII: puella or.

Ἰσχυρίαινα (ἐτῶν) η' ἄωρος, (ἔτους) δ',
Τῦβι β'. Εὐψύχι.

---

521. Hooper 139, c. im. ph. pl. XIIa: mul. acc. et a sinistra vir st.

Ἡράκλεα (ἐτῶν) ξ', Ἄρης (ἐτῶν) νβ',
(ἔτους) ε', Μεχεὶρ α'. Εὐψύχι.

---

522. Hooper 58, c. im. ph. pl. VIIc: mul. or.

Σαραποῦς Εὐ̣άνθ̣ου ἄωρος ἄτεκνος
φιλόανδρος φιλάδελφος φιλόφιλος
ὡς ἐτῶν ιδ̣', (ἔτους) ς', Φαῶφι η'.

---

523. Hooper 89: vir acc.

Ὧρος χρηστὲ χαῖρε, (ἐτῶν) να',
(ἔτους) ς', Φαῶφι ιγ'.

---

524. Hooper 88, c. im. ph. pl. Xb: vir acc.

Εἰρηνίων Ἡρακλείδου φι-
λότεκνε φιλάδελφε χρη-
στέ, (ἔτους) ς', Χοιὰχ ια', (ἐτῶν) ογ'.

---

3. ια Fr.; ιβ̣ Hooper (an ιβ ex ια correctum?).

---

525. Hooper 156, c. im. ph. pl. XIb: mul. acc.

Θανεῦτιν Ἡρακλείδ-
ου φιλότεκνος ἐτῶν
λε', (ἔτους) ς', Μεχεὶρ α'.

---

526. Hooper 172: mul. acc.

(Ἔτῶν) ις' Ἰσα[.... φ]ιλ[ότ]εκνος
(ἔτους) ζ', ἄωρος.

527. Hooper 21: vir or.

Νεμεσίων Θεανοῦ-
τος ἄωρος φιλότε-
κνος χρ{ρ}ηστὲ χαῖ-
ρε, ἐτῶν λβ', (ἔτους) η', Ἀθὺρ θ'.

528. Hooper 124: vir acc.

Πεβῶς (ἐτῶν) νδ', (ἔτους) η',
Ἀθὺρ κ'.

529. Hooper 188: mul. or.

Ἰσιδώρα Ἑρμαίου ἄ[ω]ρε
χρηστὴ ὡς (ἐτῶν) ιδ', (ἔτους) η', Τῦβι
κ'.

530. Hooper 189: nullum anagl.

Ἀχιλλεῖς
Πτολεμ-
αίου ἄωρος
(ἐτῶν) πβ', χρη-
στὴ καλὴ
φιλευφρόσ⟨υνος⟩
εὐτυχῶς
ἀπηλλαχυῖα
τὸ ζῆν,
(ἔτους) η', Φαμ(ενὼθ) β'.

531. Zaki Aly III: nullum anagl.

Ἥρων
ἄωρε
χαῖρε,
(ἔτους) η', Παῦ(νι) ιδ'.

4. Vel potius (ἐτῶν) η'.

532. Hooper 122: vir acc.

Ἀλεξᾶς (ἐτῶν) μβ', (ἔτους) η'.

533. Hooper 50, c. im. ph. pl. VIb: mul. or.

Ἡρακεία ἐτῶν ια',
(ἔτους) ⟨θ'⟩(?), Θὼθ ιβ'.

1. Ἡράκ⟨λ⟩εια Hooper; cf. Robb. ‖ 2. ⟨θ'⟩ Bingen.

534. Hooper 92: mul. acc.

Διονυσάριον Σαραπίωνος
ἄλυπε φιλάνθρωπε φιλότ-
[εκ]νε χρηστὴ χαῖρε ὡς
(ἐτῶν) . .', (ἔτους) θ', Χοι[ὰκ . .'].

535. Hooper 79: vir acc.

Πεεβῶς {ς} Ἀπύγχιος
φιλότεκνος (ἐτῶν) ξς',
(ἔτους) θ', Χοιὰχ κζ'.

536. Hooper 43: mul. or.

Διδύμη Ἰσᾶτος φίλαν⟨δ⟩ρ-
ος φιλάδελφος χρηστὴ
ἄωρος ἐτῶν κζ', (ἔτους) θ',
Τῦβι κβ'.

537. Hooper 10, c. im. ph. pl. VIc: mul. or.

Ἀρσῖς Ἀρσῖς ὡς (ἐτῶν) θ',
(ἔτους) θ', Παχών.

1. Ita Fraser. Ἄρης Ἀρσῖς Hooper, etsi stela anaglyphum mulieris exhibet.

538. Hooper 44: vir or.

Λοῦχις Ἀλεξάνδρου
(ἐτῶν) λβ' ὀθωνιαπῶλις,
(ἔτους) θ', Μεσωρὴ β'.

2. Propter anagl. virile, ὀθονι⟨ο⟩πώλ⟨η⟩ς corr. Hooper; contra Fraser, et cf. Bingen, *Chron. d'Égypte* XXXVII 1962, 213/14.

539. Hooper 47: vir or.

Κοπρῆς ἄωρος ὡς (ἐτῶν) ς',
(ἔτους) ι', Φαμενὼθ ς'.

540. Hooper 108: mul. acc.

Νεμεσοῦς ὡς (ἐτῶν) λγ', (ἔτους) ι', Φα[ρ]-
μο[ῦ]θι ια'.

541. Hooper 123: vir acc.

Ἡρακλᾶς ἡτῶν να', Χαιατ(?),
(ἔτους) ιβ'.

542. Hooper 101: vir acc.

Ἀμοῦνις φιλότεκνος (ἐτῶν) ξ', (ἔτους) ιβ',
Παῦνι κβ'. Εὐψύχι.

543. Hooper 129: mul. acc.

Θανεῦτις φιλότεκνος (ἐτῶν) π', (ἔτους) ιγ',
Μεχεὶρ ζ'. Εὐψύχι.

544. Hooper 34: vir or.

(Ἔτους) ιγ', Παῦνι ι', Ἀνουβιάς.

545. Hooper 55: vir or.

Θεωνᾶ, ὡς (ἐτῶν) λε', (ἔτους) ιγ',
Ἐπεὶφ η'.

1. Θεωνᾶ⟨ς⟩ Hooper.

546. Hooper 112: vir acc.

Ἀρτεμᾶ, κουρεῦ, ἄλυ-
πε χρηστὲ {φιλετ} φίλε-
υνε φιλότεκνε φιλό-
φιλε χαῖρε (ἐτῶν) μθ', (ἔτους) ιγ', Ἐ-
πεὶφ ιβ'.

1. Ἀρτεμᾶ⟨ς⟩ Κουρεύ⟨ς⟩ (lege Κουρέως) Hooper, sed vide Bingen, Robb. et Fraser, *loc. cit.* supra (n. 512).

547. Zaki Aly I: mul. acc. et puer or.

Θεωνίων καὶ Θερμοῦθις (ἐτῶν) λς',
(ἔτους) ιδ', Χοιὰχ θ'.

548. Zaki Aly II: puer or.

Εὐδαίμων ἄωρος ἐγεννήθη (ἔτους) γ',
Μεχεὶρ ς', ὥρᾳ ε' τῆς νυκτός,
ἐτελεύτησε (ἐτῶν) ιβ', (ἔτους) ιδ', Τῦβι θ'.

549. Zaki Aly VIII: vir acc. et puer or.

Ἀγαθᾶς (ἐτῶν) μβ' φιλότεκνος, (ἔτους) ιδ', Τῦβι
κς'. Ἀπολλῶς (ἔτους) α'. Εὐψύχι.

550. Hooper 120, c. im. ph. pl. Xc: mul. acc.

Τααρσιῆσις ὡς (ἐτῶν) να',
(ἔτους) ιε', Ἐπὶπ κγ'.

551. Zaki Aly XIX: vir or.

Ἀπόλλων (ἐτῶν) κθ', (ἔτους) ις',
Μεσορὴ κα'. Εὐψύχι.

552. Hooper 175, c. im. ph. pl. XIIc: vir acc.

Ἡρᾶς ὡς (ἐτῶν) νδ', (ἔτους) ιζ', Φαμενὼθ γ', πιλότεκνος.
Εὐψύχι.

553. Hooper 136, c. im. ph. pl. XIIb: duo viri et una mul. acc., et a sinistra puer or.

Νεμαισᾶς (ἐτῶν) ξ', Ἀπολλωνάριν (ἐτῶν) λε', Ἡφαιστᾶς
(ἐτῶν) μ', Νεμεσάμμω[ν (ἐτῶν) .],
(ἔτους) κ', Ἀθὺρ ια'.

De titulis sepulcreti Terenoutheos quibus dies Nov. 7 anni vicesimi apponitur (nn. 553/7, quibus addendum est SEG XIV 868, adn.) vid. J. Schwartz, *Chron. d'Égypte* XXX 1955, 126 adn. 2, et J. Bingen, *ibid.* XXXVII 1962, 213 14.

554. Hooper 171, c. im. ph. pl. XIId: mul. duae acc. et a sinistra puella or.

Ἄρτεμις (ἐτῶν) μζ', Ἰσιδώρα ἄωρος (ἐτῶν) η'.
Καρπ⟨ί⟩μη φιλότε⟨κ⟩νος (ἐτῶν) ν', (ἔτους) κ', Ἀθὺρ ια'.

555. Zaki Aly XIII: puella et vir or.

Θερμοῦθις γ', Ἀ(σ)κλᾶς κα',
(ἔτους) κ', Ἀθὺρ ια'.

556. J. G. Milne, *Catalogue Général . . . du Musée du Caire, Greek Inscriptions*, 1905, 54 n. 27629; C. C. Edgar, *Catalogue Général, Greek Sculpture*, 1903, 52, c. im. ph. pl. XXIII: vir acc.

Ἡρακλείδης ὡς (ἐτῶν) λβ', (ἔτους) κ', Ἀθὺρ ια'.

557. Hooper 73, c. im. ph. pl. VIIId: mul. or. Cf. Bingen, *loc. cit.*

---ην. . , (ἔτους) κ', [Ἀ]θὺρ | ι[α]'.

558. Hooper 90: mul. acc.

Τιβελλῆς ὡς (ἐτῶν) λ', (ἔτους) κ'.
Εὐψύχει.

559. Hooper 63, c. im. ph. pl. VIId: mul. or.

Ἀπία ἄωρος ἐτῶν ιθ', (ἔτους) κδ',
Παρμοῦτι η'. Εὐψύχι.

560. Hooper 114: vir acc.

Ὠφελίων (ἐτῶν) με', (ἔτους) ϛ' [καὶ (ἔτους)] ε',
Τῦβι κ'.

Si ϛ/ε recte legitur, annus Diocletiani est (a. 289/90ᴘ).

561. Hooper 32: mul. or.

Θουῶρις ἄωρε μην-
[ῶν .], ἐτῶν θ', (ἔτους) (.), Τεῦβι δ'.

2. (ἔτους) (ε) Τ{ε}ῦβι Hooper.

562. Hooper 107: mul. acc.

Θαῦρις (ἐτῶν) νθ',
(ἔτους) . ., Μεχὶρ κς'.

563. Hooper 132: mul. acc.

---θως ὡς (ἐτῶν) δ', (ἔτους) --.

564-580. *B. Tituli ceteri virum vel puerum orantem exhibentes.*

564. Hooper 4: Φθτεεῦς κα'.

565. Hooper 8: [Ἡ]ρων ἄωρε | --β. (ἄωρ(ο)ς Hooper).

566. Hooper 19: Παθρῆ(ς) Πασώφου. (ΠΑΘΡΗΟ tit.)

567. Hooper 23, c. im. ph. pl. Vd: Ὡρίων (ἐτῶν) ι'.

568. Hooper 25: Ἀρβαίτης ἄωρος (ἐτῶν) δ'.

569. Hooper 29: Ἀγαθὸ[ς] Δαίμων.

570. Hooper 30: Ἡρακλείδης ὡς (ἐτῶν) ϛ', | Φαῦνι β'.

571. Hooper 31: Ἑρμᾶ ἄλυπε φιλότεκνε | χαῖρε (ἐτῶν) λθ'.

572. Hooper 35: [Ἀγαθ]ὸς Δαίμων μηνῶν δέκα,
ἀ[δ]ελφὸς Ἀγαθοῦ Δαίμωνος.

573. Hooper 38: Ἐλειναίων ὡς (ἐτῶν) λα', | Τῦβι β'. Εὐψύχι.

574. Hooper 42: Ἡρακ[λ]ᾶς ἄωρος | (ἐτῶν) κε'.

575. Hooper 49: [Δίδυ(?)]μος (ἐτῶν) κ'. | [Εὐψ]ύχι.

576. Hooper 65: Εα --- | ἄω[ρος --].

577. Hooper 70: --εικε αξωπια--ε | ἐτὸν ϛ--, | Ἀθὺρ κθ'.

578. Hooper 72, c. im. ph. pl. XVIc: Νεμεσίων ὡς (ἐτῶν) κδ', |
Ἀθὺρ ϛ'.

579. Hooper 193, c. im. ph. pl. XIVd: vir orans in nave, cf. C. Bonner, *Proceedings of the American Philosophical Society* LXXXV 1941, 84/95, c. im. ph. fig. 3: Ἀπίων (ἐτῶν) κς'.

580. Hooper 37: Θαμοῦνις (ἐτῶν) ις'.

Anaglypho, ut videtur, virili per errorem usi sunt pro adulescentula.

581-593. *C. Tituli ceteri mulierem vel puellam orantem exhibentes.*

581. Hooper 7: Κοπροῦς ὡς (ἐτῶν) ς'.

582. Hooper 9: Ἡροῦς μηνῶν | ι'.

583. Hooper 15: Ἡράκλεα | (ἐτῶν) η'.

584. Hooper 16: Ἀρτεμε -- | ἄωρος (ἐτῶν) ι[.'].

585. Hooper 24: Θαῆσις ἀώρα (ἐτῶν) κθ'.

586. Hooper 27: Θααθ|ρῆς | ἐτῶ⟨ν⟩ | ιζ'.

587. Hooper 39: Ἀχιλλ|εῖς ἄωρος | ἐτῶν ς'.

588. Hooper 52: Θεβοιοῦς κε' | ἄωρος.

589. Hooper 57, c. im. ph. pl. VIIb: Ἰσίων (ἐτῶν) η', Ἀθὺρ κ'.

(ἐτῶν) Fraser: (ἔτους) Hooper.

590. Hooper 60: Θερμουθάριν | ἄωρος (ἐτῶν) θ'.

591. Hooper 68: Εἰσχιρένι (ἐτῶν) ζ'.

I. e., Ἰσχυραίνιον, C. Bonner, *Harv. Theol. Rev.* XXXVII 1944, 337.

592. Hooper 69: [Ἀ]θηναροῦς ἄωρος ὡς (ἐτῶν) η'.

593. Hooper 187: Τεναθῦμες (ἐτῶν) μ', [Φαρ]|μοῦθι λ'. Εὐ[ψύχει].

594-595. *D. Tituli virum stantem ad aram(?) exhibentes.*

594. Hooper 179, c. im. ph. pl. XIVa: Βελὲς ἄωρος (ἐτῶν) κ'. Εὐψύχει.

595. Hooper 180, c. im. ph. pl. XIIIb: Σερῆνος (ἐτῶν) λδ'. Εὐψύχει.

596-612. *E. Tituli ceteri virum vel puerum accubantem exhibentes.*

596. Hooper 77: Θεωνᾶ[ς (*vel* Θεωνᾶ [) ὡς ἐτ]ῶν μ',..ετ|πσεα--.

597. Hooper 78, c. im. ph. pl. Xa: Ἀρτεμᾶ (ἐτῶν) ξ', | Ἀθὺρ β'.

598. Hooper 80: --ορηρα εὐψύχι | [ἄ]ωρε ὡς (ἐτῶν) λη'.

599. Hooper 82: Πιθαῦς ὡς (ἐτῶν) μβ', Παῦνι κς'.

600. Hooper 93: Ἀθηνόδωρος φιλότεκνος φιλόπιλο⟨ς⟩ εὐσεβὴς ὡς (ἐτῶν) μζ'. Εὐψύχι.

601. Hooper 98: Ἀχιλλᾶς φιλότεκνον ὡς ἐτῶ[ν ἑ]ξήκ⟨κ⟩οντα, (ἔτους) μη', Ἀθὺρ .δ'.

2.3. ἐτῶ[ν] ξη|ωοντα εμη Hooper: corr. dubitanter Fraser, qui fortasse (ἔτους) κη' legeret.

602. Hooper 102: Ἀθᾶς ὡς ἐτῶν | ξ'.

603. Hooper 104: Δίδυμος ---αρ--οι--να--. Εὐψύχι.

604. Hooper 116: [Π]οτάμων (ἐτῶν) οα'.

605. Hooper 121: Πεεβῶς (ἐτῶν) λς'.

606. Hooper 125: Ἥρων Ἡρακλείδου | (ἐτῶν) μθ'.

607. Hooper 126, c. im. ph. pl. Xd: Πτολᾶς ὡ(ς) (ἐτῶν) ν'.

608. Hooper 131: Σισᾶς φιλότεκνος (ἐτῶν) ο'.

609. Hooper 154: Λυκαρίων (ἐτῶν) π'.

610. Hooper 163: Ἀρποχράτιος ὡ[ς ἐτῶν]| μ'.

611. Hooper 165: Θέων Ἀπολλωνίου (ἐτῶν) ξζ'.

612. Zaki Aly X: [Παθερ]μοῦτις (ἐτῶν) --'.

[Θερ]μοῦτις Zaki Aly: [Παθερ]μ. Bingen.

613-628. *F. Tituli ceteri mulierem accubantem exhibentes.*

613. Hooper 83: Ἀπολλι⟨ν⟩αρίων (ἐτῶν) κη'.

614. Hooper 84: Ἀμμωνο[ῦς --].

615. Hooper 95: Θαρήτιν ὡς (ἐτῶν) ξα'.

616. Hooper 97: Ἄνουβις να'.

617. Hooper 100: Ταπετεῶσις ἐτῶν | {ετον (ἐτῶν)} οε'.

618. Hooper 103: Ταεθοῆς ἐτῶν μ' {μ}.

619. Hooper 106: Ἡρᾶς ξ' φιλότεκν|ος.

620. Hooper 110: Θανεῦτιν ὡς [ἐτ]ῶν | {(ἐτῶν)} κη'.

621. Hooper 111: Θαῖς ἄω[ρος χ]αῖρε | ὡς (ἐτῶν) ογ'.

622. Hooper 117, c. im. ph. pl. XVd: Θααθρῆς (ἐτῶν) λβ' ἄωρος.

623. Hooper 127: --ρυ--ε φ[ι]λότεκ⟨νε⟩ | --ς--ε--ε. Εὐψύχει.

1. Lap. φ.λοτεκις: φ[ι]λότεκν⟨ο⟩ς Hooper; φ[ι]λότεκ⟨νε⟩ Bingen.

624. Hooper 130: Θερμοῦθις (ἐτῶν) μ'.

625. Hooper 134: Τασιτάριν (ἐτῶν) λε'.

626. Hooper 155, c. im. ph. pl. XVIb: Σεοωσοῦθις (ἐτῶν) νε'.

627. Hooper 159, c. im. ph. pl. XVIa: Θαῆσις ἄωρε χῆρε, |
ὡς ἐτῶν η', Παῦνι | ς'.

628. Hooper 178: Ἀθηνάριν φιλότεκνος φίλανδρ[ος]
[φιλά]δελφος ἀγαθω[τ]άτη ὡς (ἐτῶν) ιβ',
Ἐπεὶφ β'. Εὐψύχι.

2. (ἐτῶν) ⟨κ⟩β'(?) Fraser.

629-636. *G. Tituli ceteri duos aut plures defunctos exhibentes.*

629. Hooper 66, c. im. ph. pl. VIIIb: vir et mul. or.

---ων--- (ἐτῶν) ν'.
---ρης (ἐτῶν) ϙ'. Εὐψύχ[ει].
Τ[ῦβι(?)].

630. Hooper 137, c. im. ph. pl. XId: mul. et vir accub.

Διδύμ[η] (ἐτῶν) ν'. Δωρίων (ἐτῶν) ξα'.

631. Hooper 138, c. im. ph. pl. XIc: mul. acc. et a sinistra vir or.

Θαθρῆς (ἐτῶν) λβ'. Νεχθε|ηι (ἐτῶν) κη'.

632. Hooper 140: mul. et vir acc.

Πεεβῶς φιλότεκνος | ὡς ἐτῶν μζ'. Γυνὴ λ'.

633. Hooper 166: mul. acc. et, a sin., mul. or.

---|---ην--| εὐψύχι (ἔτους(?)) ---.

634. Hooper 167: duo viri acc.

Ἑρμᾶς Ἡρακλείδου ἄλυ-
πος (ἐτῶν) ξγ'. Ἀπολλῶ Θερμίου
φιλότεκνος βιαθάνατως (ἐτῶν) μδ'.

3. βια⟨ιο⟩θάνατ⟨ο⟩ς Hooper; sed cf. Fraser.

635. Hooper 169: duae mul. acc. et duae or.

Ἡράκλ[εα --] Θαῦρις (ἐτῶν) δ' |----| -- ης (ἐτῶν) νε'.

636. Hooper 176: mul. acc. cum a sin. puella or.

Ἀσκλᾶς ὡς (ἐτῶν) λγ' φιλότεκνος. | Ἀπολῶς (ἔτους) α'.
Εὐψύχι.

2. Ἀπὸλ ὡς Hooper: Ἀπολ⟨λ⟩ῶς Fraser.

637. Hooper 190. Stela sine anaglypho (cf. nn. 530/1 supra).

[------ (ἐτῶν)] κζ',
----------,

Διδύμη (ἐτῶν) νη',
'Αρχηγάθων κα',
'Απλωνοῦς α' (ἡμισ.),
'Ιλαροῦς (ἐτῶν) ε'.

638. Dedicatio(?), s. II^{p}. — *Sebennytus(?)*. SB 3918. Basim statuae Nemeseos denuo ed. A. Adriani, *Repertorio d'arte dell'Egitto Greco-Romano*, 1961, A-II, 66 n. 221, c. im. ph. pl. 102 n. 340. Cf. P. M. Fraser, *JEA* XLVIII 1962, 141 n. 5.

Πτολλανούβιδος.

639. Dedicatio proseuchae, a. 181/146^{a}(?). — *Athribis*. *OGIS* 96; SB 8872; *C. I. Iud.* II 1443. Denuo ed. et comm. E. Gabba, *Iscrizioni greche e latine per lo studio della Bibbia*, 1958, 24/25 n. VI, et regno Philometoris tribuit; etiam Epiphanis vel Euergetae II aetatis esse potest (vide *OGIS* 96 comm.).

640. Carmen sep. Arsinoae, a. 5^{a}. — *Leontopolis* (*Tell el Yehudieh*). SEG I 570; W. Peek, *GV* I, 643; *C. I. Iud.* II 1510. Denuo ed. et comm. E. Gabba, *op. cit.*, 42/44 n. XIV.

641. Dedicatio deae Bubasti, a. 175/70^{a}. — *Bubastus(?)*, nunc *Bruxellis* in Museis Regiis Artium Historiaeque, inv. n. A. 1484. Tabulam quadratam lap. calc. subalbi primus ed. F. Cumont, *Catalogue des sculptures et inscriptions antiques des Musées royaux du Cinquantenaire*^{2}, 1913, 175/7 n. 146, c. im. ph. Titulo usus est J. IJsewijn, *De sacerdotibus sacerdotiisque Alexandri magni et Lagidarum eponymis* (Bruxellis, 1961), 97. Cf. J. Bingen, *Chron. d'Égypte* XXXVII 1962, 211.

'Υπὲρ βασιλέως Πτολεμαίου
καὶ βασιλίσσης Κλεοπάτρας
θεῶν φιλομητόρων
'Αστερία καὶ Τιμάριον Ϛ αἱ
Σωτίωνος τοῦ ἀρχισωματο-
φύλακος καὶ στρατηγοῦ
θυγατέρες Βουβάστει.

Cum in Cairo empta ibi e *Fayum* allata fuisse diceretur, tabella fortasse Bubasti Arsinoitae inventa est. || 4. Asteriam esse canephorum anni 181/80^{a} (W. Peremans et E. van 't Dack, *Prosopographia Ptolemaica* III 1956, n. 5050) credit IJsewijn, qui titulum annis 175/70^{a} recte tribuere mavult. Pater ille Sotio Alexandrinus vir litterarum studiosus esse potest.

642. Dedicatio Mercurio Herculi, a. 163/46^{a}. — *Pharbaethus* (*Horbeit*). SB 1164. Tit. attigit J. Delorme, *Gymnasion*, 1960, 199/200. Cf. M. Launey, *Recherches sur les armées hellénistiques* II, 1950, 839 et 855.

643. Dorion strategus honoratur, a. 112/11^{a}. — *Memphis* (*Mit-Rahineh*), nunc *Cairo*. *OGIS* 737; J. G. Milne, *Catalogue Général . . . du Musée du Caire, Greek Inscriptions*, 1905, 19/20 n. 33027, c. del.; SB 8929. De machaerophoris disserit H. Bengtson, *Die Strategie in der hellenistischen Zeit* III, 1952, 66, qui in adn. 6 tit. aetati quam supra scripsimus attribuit. De Dorione iterum tract. H. De Meulenaere, *Chron. d'Égypte* XXXVII 1962, 73/5.

644. Dedicatio Osiridi, s. IV/III^{a}. — *Ibid.(?)*, nunc *Verviers (Belg.)* in Museo Archeologico. Tit. in lateribus quattuor baseos imagunculae Osiridis aeneae incisum ed. Ph. Derchain, *Chron. d'Égypte* XXXVII 1962, 188/190, c. im. ph. fig. 11.

a *b* *c* *d*
'Αλεξιάδης | καὶ Ταβῶ ἄγ|αλμα τ|οὐσίριος ||
ἀνέστησα|ν.

645. Honores gymnasiarchi, a. 57/6^{a}. — *Aphroditopolis* (*Atfih*). SEG VIII 531 breviter tract. M. Launey, *Recherches* II, 839/40 et 850, J. Delorme, *Gymnasion*, 1960, 220.

646. Dedicatio, s. III^{a}. — *Arsinoe-Crocodilopolis* (*Kimân Faris*). Tabellam lap. calc. a dextra et infra mutilam ed. P. M. Fraser, *Berytus* XIII 1959/60, 136/7 n. 5, c. im. ph. pl. XXIX, 5.

Βασιλέω[ς --]
Πτολεμ[αίου --]
. . . βασ ----
---

3. Fortasse κ[α]ὶ βασ[ιλίσσης Fraser, sed [α] latius est spatio.

647. Dedicatio Anubidi, a. 257/247^{a}. — *Philadelphia* (*Medinet el-Fayûm*, empta, ut dicitur, e *Rubbayat*), nunc *Cairo* in museo. SB 5796. Stelam recte s. III^{a} adscripsit C. C. Edgar, *ASAE* XVIII 1919, 160 adn. 1; cf. M. Rostovtzeff, *The Social and Econ. Hist. of the Hellenistic World* I, 1941, 319, c. im. ph. pl. XXXIX, 1.

'Υπὲρ 'Απολλωνίου | καὶ Ζήνωνος | Πασῶς κυνοβοσκὸς | 'Ανούβι
εὐχήν.

Hunc titulum et SB 5797/9 per errorem Theadelphiae tribuerat Preisigke.

648. Dedicationes, (a) a. 163/45[a], (b) a. 155/4[a]. — *Karanis*, nunc *Alexandriae* in Museo Graeco-romano, inv. nn. 20978 et 20978 B. Fragmenta duorum liminum superorum vel fortasse unius e lap. calc. harenoso ed. P. M. Fraser, *Berytus* XIII 1959/60, 137/41 n. 6 *a/b*, c. im. ph. pl. XXX, 6. Cf. J. Bingen, *Chron. d'Égypte* XXXVI 1961, 225.

(*a*). Ὑπὲρ βασιλέως Πτολεμαίου καὶ βασιλίσσης Κλεο-
πάτρας θεῶν φιλομητόρων καὶ τῶν τέκνων αὐτῶ[ν]
τὸ πρόναον Ὧρος Ὥρου χιλίαρ[χος κα]ὶ Ἀρτε[μ . .]

(*b*). ---λου ἱπ(παρ)χ(-) καὶ οἱ ὑπ'α[ὐ]τοὺς τεταγ[μένοι στρατιῶται]
---ος Ἀρσινοήσιου(?) (τ)οῦ Πετοσίριο[ς], (ἔτους) κζ', Φαμε-
νὼθ --.

(*b*) 1. ἱπ(πάρ)χ(ου) vel ἱπ(παρ)χ(ίας). Finem suppl. Fraser. ‖ 2. Lap. ΑΡΣΙΝΕ-ΗΣΙΟΥΟΥ: Ἀρσι{ησ}ησίου τοῦ Fraser.

649. Dedicatio propyli Pnepheroti et Petesucho, a. 95[a]. — *Ibid.* Fragmenta duo liminis superi lap. calc., quorum inferius (vss. 5/10) ed. D. G. Hogarth apud Grenfell, Hunt, Hogarth, *Fayûm Towns and their papyri*, 1900, 32/3 n. I, et alterum cum priore contulit et ed. V. B. Schuman, *Hesperia* XVI 1947, 267/9, c. im. ph. pl. LXIX, 1. Cf. eund., *Chron. d'Égypte* XXXVII 1962, 163.

[Ὑπὲρ βάσι]λέως Πτολεμαίου
[τοῦ καὶ Ἀλ]εξάνδρου θεοῦ
[φιλομήτορ]ος καὶ βασιλίσσης
[Βερενίκης θεᾶς φιλαδέλφου καὶ]
5 [τῶν] τέκνων Τοθοῆς ..... ἱερεὺς [Πε]-
τ[εσ]ούχο[υ] τὸ πρόπυλον Πνεφερῶτι καὶ
Πετεσούχωι καὶ τοῖς συννάοις θεοῖς
μεγάλοις μεγάλοις ὑπὲρ αὐτοῦ καὶ τῆς
γυναικὸς καὶ τῶν τέκνων εὐχήν.
10 (Ἔτους) ιθ', Μεσορὴ κζ'.

1/4 suppl. Schuman. ‖ 5. [τῶν] τέκνων [καὶ τῶν ἐκγόνων.....Πε]|τ[εσ]ούχο[υ] Schuman, coll. *OGIS* 740: Τοθοῆς.....ἱερεὺς temptat Bingen e litteris permutilis ab Hogarth traditis, sed cf. *Hesperia loc. cit.*, 269 adn 10. ‖ 6 suppl. Hogarth.

650. Dedicatio eisdem, a. 61[p]. — *Ibid.*, in limine supero principalis portae templi. *OGIS* 667. Tit. quem primus ed. D. G. Hogarth, *op. cit.*, 33 n. II, denuo tract. V. B. Schuman, *Chron. d'Égypte* XXXVII 1962, 164/5.

Ὑπὲρ [[Νέρωνο]ς]] Κλαυδίου Καίσαρος Σεβαστοῦ
Γερμανικοῦ Αὐτοκράτορος καὶ τοῦ παντὸς αὐτοῦ οἴκου

Πνεφερῶτι καὶ Πετεσούχωι θεοῖς μεγίστοις, ἐπὶ Ἰουλίου
Οὐηστίνου τοῦ κρατίστου ἡγεμόνος, (ἔτους) ζ' ἱεροῦ [[Ν[έρωνος]]]
5 Κλαυδίου Καίσαρος Σεβαστοῦ Γερμανικοῦ [Α]ὐτοκράτορος, Ἐπεὶφ
ιγ'.

4. De annis 7 et 8. (ἔτους) ζ' vel η' ἱεροῦ Νέρωνος, vide *P. Oslo* 149, *PSI* 1134, *Ostr. Tait* II 602 et 670, *Ostr. Tait* I, *Petrie* 288 necnon 286, ubi (ἔτους) η' ἱεροῦ Νέρωνος conicit Bingen qui negat ἱεροῦ esse *divi* (Claudii).

651. Templum Pnepherotis et Petesuchi denuo consecratum, a. 73[p]. — *Ibid.*, nunc in urbe *Ann Arbor* in Kelsey Museo, inv. n. 25919. Stelam lap. calc. ed. V. B. Schuman, *Chron. d'Égypte* XXXVII 1962, 163/66.

Ὑπὲρ Αὐτοκράτο[ρος]
Καίσαρος Οὐεσπασια[νοῦ]
Σεβαστοῦ καὶ Αὐτοκρά[τορος]
Τίτου Καίσαρος καὶ Δομετ[ιανοῦ]
5 Καίσαρος καὶ τοῦ παντὸς οἴκου αὐτ[ῶν],
ἐπὶ Τιβερίου Ἰουλίου Λούπου
ἡγεμόνος, καθίδρυσις ἱερ-
[ο]ῦ Πνεφερῶτος καὶ
[Πετ]εσούχου καὶ τοῖς συννά-
10 [οις θεοῖ]ς μεγάλοις μεγάλοις
[..... Φ]αμενὼθ τοῦ ε' (ἔτους)
[Αὐτοκράτορος] Καίσαρος
[Οὐεσπασιανοῦ Σεβα]στο[ῦ].

1/5 et 8/13 suppl. Schuman. ‖ 9 10. lege (τῶν συννάων θεῶν μεγάλων μεγάλων).

652. Dedicatio cenatorii Pnepheroti et Petesucho, a. 69/79[p]. — *Ibid.*, in limine supero. *OGIS* 671; McCrum-Woodhead, *Doc. Flav. Emp.* 188. Tit. quem ed. D. G. Hogarth, *op. cit.*, 33 n. III, denuo tract. V. B. Schuman, *Chron. d'Égypte* XXXVII 1962, 165.

Ὑπὲρ Αὐτοκράτορος Καίσαρος Οὐεσπασιανοῦ Σεβαστοῦ καὶ τοῦ παντὸς αὐτοῦ οἴκου Πνεφερῶτι καὶ Πετεσούχωι καὶ τοῖς συννάοις θεοῖς μεγίστοις τὸ διπνητήριον (ἔτους?) γ' ------ (*vestigia tertii quartique versuum*).

3. (ἔτους) γ vel ε vel ζ Schuman. Post δ(ε)ιπνητήριον litteras ιγ sub lineola legebat Hogarth qui praeterea vestigia valde incerta tertii versus praebet quartique ubi ἡγουμένου....ἀγ[α]θῇ τύχῃ !....Ἐ]πεὶφ[ι] ιε' discernere credebat. Quibus vestigiis usi sunt Seymour de Ricci (διπνητήριον ιγ' τραπ[ε]ζῶν καὶ [φρέα]τα δύο) et Dittenberger (vide *OGIS ad loc.*). Cf. P. M. Fraser, *JEA* XLVIII 1962, 142 n. 6.

653. Dedicatio deis iisdem, a. 180p. — *Karanis*, in limine quodam supero templi meridionalis. Tit. qui inter duos crocodilos incisus in duas partes ara divisus est, ed. V. B. Schuman, *Hesperia* XVI 1947, 269/71, c. del. pl. LXIX, 2. Cf. J. et L. Robert, *REG* LXII 1949, 158 n. 227.

(Ἔτους) κ' Λουκίου Α[ὐρ]ηλίου
(*crocodilus*) Κομμόδου Σεβαστοῦ (*crocodilus*)
[Μ]εσορὴ κατ' ἀρχαίους ιγ',
ὑπὲρ [τῆς(?)] Λουκίου Αὐρηλίου Κομμόδου Καίσαρος τοῦ κυρίου
τύχης καὶ δ[ια]μονῆς Πετεσούχῳ καὶ Πνεφερῶτι θεοῖς μεγίστοις ἐπ'
ἀγαθῷ.

3. Id est huic anno Παῦνι κβ' καθ' Ἕλληνας = 16. VI. 180 (Schuman). ‖ 4. Inter ὑπὲρ et Λουκίου lapis vacuus videtur (Schuman); [τῆς(?)] add. Robb. ‖ 5 suppl. Schuman.

654. Dedicatio propylaei deis iisdem, a. 190p(?). — *Ibid.*, in limine supero aditus septentrionalis. *OGIS* 710, quem primus ed. D. G. Hogarth, *op. cit.* supra (n. 649), 34 n. IV, attigit V. B. Schuman, *loc. cit.*, 271.

Ὑπὲρ Αὐτοκράτορος Καίσαρος Μάρκου Αὐρη[λ]ίου Κομόδου
Ἀντωνίνου Καίσαρος τοῦ κυρίου Εὐτυχοῦς Εὐσεβοῦς Σεβαστο[ῦ]
(ἔτους) λ', Ἐπεὶφ [.'], Πετεσούχῳ θεῷ μεγάλῳ καὶ Πνεφερῶτι τὸ
π[ρ]οπύλα[ιον]
χρόνῳ [διαφθαρὲ]ν [ἀ]νώρθωσεν ἐκ τοῦ ἰδίου Ἀπολλώνιος
ἐπ' ἀγαθῶι. (*hedera*)

3. (ἔτους) α' legerat Hogarth, qui de hac lectione postea valde dubitabat et (ἔτους) λ' maluit si Κομόδου recte lectum esset. ‖ 4 suppl. Hogarth.

655. Dedicationes Mercurio Herculi, a. 150/149a. — *Theadelphia.* SB 6157 et 6158 attig. M. Launey, *Recherches sur les armées hellénistiques* II, 1950, 841, et J. Delorme, *Gymnasion*, 1960, 200/1 et 427.

656. Dedicatio, s. II/Ia. — *Ibid.* SB 5022. De societate iuvenum disserit M. Launey, *op. cit.* II, 865, et J. Delorme, *op. cit.*, 201 et 428.

657. Dedicatio Dianae Pergaeae, c. s. IIa. — *Arsinoites* (*Fayûm*)*?*, nunc *Cairo* apud collectionem Michaelides. Tabellam marm. albi, integram nisi fortasse a sinistra, ed. P. M. Fraser, *Berytus* XIII 1959/60, 152/3 n. 12, c. im. ph. pl. XXXI, 12.

Πάμφυλοι
Ἀρτέμιδι
Περγαίαι
εὐχήν.

1. [Οἱ(?)] Π. Fraser.

658. Tit. sep. Christ., c.s. VIp. — *Ibid.*, nunc *Brooklyn* in museo, n. 40.301 (J. Cooney, *Pagan and Christian Egypt*, 1941, 23 pl. 36 [non vidimus]). Stelam iuvenem in aedicula stantem exhib. ed. A. Badawy, *Bibliotheca Orientalis* XVIII 1961, 17/19, c. del. Cf. P. M. Fraser, *JEA* XLVIII 1962, 144/5 n. 12, et J. Beckwith, *Coptic Sculpture* (London, 1963), pl. 78, qui tit. s. Vp adscribit.

Ὀλύμπιο(ς) ἐτῶν κζ'. (*crux ansata*)

Lap. ΟΑΥΜΠΙϩΟ. ‖ Lap. ΤΩΝΚΝ, ubi Z (7), secundum Badawy, consulto e traverso scriptum est, ut lateat simul verbum Copticum "*revurge*" ante crucem ansatam; KN = KH Fraser.

659. Dedicatio Nilo, s. IIp. — *Cynopolis*, nunc *Alexandriae* in Museo Graeco-romano. Titulum in statua dei Nili (Fraser adiuvante) ed. A. Adriani, *Repertorio d'arte dell' Egitto Greco-Romano*, 1961, A-II, 57/8 n. 200, c. imm. ph. pl. 95 nn. 311 et 313. Cf. P. M. Fraser, *JEA* XLVIII 1962, 141 n. 5.

ЄΥΤΥΧ.Α ...ΠΥ
ΤΗΕΥΕΡΓΕΤΙΔЄΩ..
ΠΗΧΕΙϹ ..

1. Εὐτυχ.[ι(α)νός] Fr. ‖ 2. εὐεργέτιδ(ι) σω[τείρᾳ dubitanter Fr.

660. Dedicatio Antinoo, c. a. 134p. — *Antinoupolis*, nunc *Alexandriae* in Museo Graeco-romano, inv. n. 21783. *OGIS* 700; SB 8907. Denuo ed. Th. Kraus, *Röm. Mitt.* LXIX 1962, 128/35, c. im. ph. pl. 42, 1. De Fido Aquila vid. SEG VIII 728 et A. et É. Bernand, *Les Inscriptions grecques et latines du Colosse de Memnon*, 1960, 117/21 nn. 41/2 (cf. n. 681 infra). De hoc titulo a falsario quodam in vase Hadrae depicto vid. P. M. Fraser, *Proceedings of the British Academy* XLVII 1961, 248/50, c. imm. ph. baseos et vasis pl. XLIII(*b*)/XLV.

661-664. Carmina sep. Hermocratis paedotribae, s. IIp. — *Hermoupolis Magna (Tuna el-Gebel)* in sepulcreto, in aula cuiusdam aediculae sep., titulos quattuor in pyramide rubrica depictos ed. Ét. Bernand, *BIFAO* LX 1960, 131/50, c. imm. ph. pl. XIV/XVIII. Cf. J. et L. Robert, *REG* LXXIV 1961, 259 n. 831; P. M. Fraser, *JEA* XLVII 1961, 140/41 n. 6. De carminibus tractat J. Bingen, *Chron. d'Égypte* XXXVI 1961, 413/17. Carmina denuo edit, commentatur, vertit W. Peek, *Zeitschr. Halle-Wittenberg* XI 1962, 993/1000.

661. Bernand 133/8 n. I, c. imm. ph. pl. XV et XVI, 1.

Ἑρμαίου πάϊς Ἑρμοκράτης νέος ἐνθάδε κεῖμαι,
παιδοτρίβης σθεναρὸς τρὶς δέκα καὶ δύ' ἐτῶν.

Τοὔνεκα καὶ μήτηρ ἐπ' ἐμοὶ θάνεν ὀξέϊ πότμῳ,
πένθεϊ λευγαλέῳ τειρομένη κραδίην.
Πολλὰ παλαισμοσύνης ἐδάην τέχνῃ μόνος ἔργα,
πολλοὺς ἀθλοσύνης ἐξεδίδαξα μόγους.
'Αλλ' οὐδεὶς μερόπων εὗρεν ⟨ῥῦσιν⟩ Θανάτοιο,
κεῖνος δὲ ῥήσσει πάντας, ὅπως ἐθέλει·
οὐδὲ Μίλων δένδρων σθεναρώτερος ἔκφυ||γε Κῆρα,
νικηθεὶς δ'ἔπεσεν δένδρεον ὡς ἀνέμῳ.

1. Tit. παῖσ, ερμοκρατη||ῖ η||σ. || 3. Tit. οξεϊ. || 4. Tit. πενθεϊ. || 7. Incertum est utrum vestigia in fine post θανάτοιο ultimo cuidam verbo (⏑ – –) tribuenda sint, an potius verbum sit medio in versu omissum (unde ⟨ῥῦσιν⟩ Peek).

662. Bernand 144/8 n. III, c. imm. ph. pl. XV et XVI, 2.

Κεῖται πᾶσι θανεῖν καὶ μόρσιμόν ἐστιν ἑκάστῳ,
ἀλλ' οἰκτρὸν προθανεῖν παῖδα φίλον γονέων.
Τύμβος ταῦτα λέγων κρύπτω νέκυν αἴλινον ὧδε,
ὃν τοκέες θάψαν πολλὰ μάλ' ἀχνύμενοι.
Καὶ τίνα φῄς τοῦτον, πατρὸς δὲ τίνος προθανόντα;
Γνώσει πάντα σαφῶς γράμμα διερχόμενος.
'Ερμαίου φίλον υἱὸν ὃς 'Ερμοκράτης ἐκαλεῖτο
– ⏑⏑ – ⏑⏑ – – ⏑⏑ νων σθεναρῶν·
οὗτος δ'ἐξεδίδαξεν ἀεθλεύοντας ἐφήβους
πάντας νικῆσαι μηδὲ πεσεῖν ἐπὶ γῆν.
'Αλλὰ πεσὼν [α]ὐτὸς Θανάτου κρατεραῖς παλάμαισι
κεῖται νικηθεὶς [...⁶... Χά]ρωνος ὅδε.
Οὐδ' ἔλιπεν παῖδας· πρὸ γάμου γὰρ ἀπώλετ' | ἄνυμφος,
ἕνδεκα τρὶς τελέσας μοῦνον ἔτη βιό||του.

6. In tit. ipso e γνωσι corr. || 7. Tit. υϊον. || 8. [παιδοτρίβην σθεναρὸν κάκ προ]γ[ό]νων σθεναρῶν Peek. || 12 suppl. Peek, qui σῦ[λα(?) Χά]ρωνος legendum esse urget.

663. Bernand 138/44 n. II, c. imm. ph. pl. XV et XVII.

'Ενθάδ' ἀπορ⟨ρ⟩ή|ξας ψυχὴν ὁ πάροι|θε{ν} πολείτας |
πολλοὺς ἀθλήσαντας || ἐφεξείης {ιν} ἐφήβους |
ἀρξάμενος στεφανοῦν (οὔ | κ' ἀπέληγον ἔθους), |
'Ερμοκράτης, 'Ερμαῖον ἐμὸν | γενέτην καταλείψας ||
ἤδη γηραιοῖσιν ἐφερπύζοντα μέ|λεσσιν |
- οὐκέτι γηροκόμον με, τὸν εὔξατο,| παῖδα κιχήσας -,|
μητέρα, τὴν ἀχέεσσιν ἐμ[ο]ῖς βαρ[υπεν]||θέ{ε}ϊ θυμῷ |
ἤγαγεν εἰς 'Αΐδην Θάνατος, μὴ δᾷ|[δ]ας ἰδοῦσαν |

νυμφιδίας χείρεσσιν ἑαῖς αἴρουσαν ἐν οἴκοις |
ἡμετέροις ⟨τ⟩ρομερ{ε}αῖσιν ἐπ' ὠλενίαι||σιν ἔχουσαν |
ἀλλ' ὅτε καὶ γάμον ἤπτε, κατέσβετο | καὶ γλυκὺς αἰών.

Carmen obscurius et male videlicet compositum est, nec satis iam excussum. Vss. 1 3 alii aliis modis distinguunt, et in vs. 2 IN non intelligimus. ἶν (*sibi*) aut ἶν' (*ubi*) parum probabile videtur, nec vero forma ignota ἐφεξείησιν: fortasse L. Robert secuti in ⟨συ⟩νεφήβους corrigere debemus. || 1. Tit. ΕΝΘΑΔ'ΑΠ. || 3. πολείτ⟨η⟩ς Peek. || 6. στεφανοῦν vel στεφάνουν. || 6 7. οὔ|κ' Peek: οὐ|κ Bernand. || 7. In tit. ἔθους ex ΕΘΟϹ correctum. || 14/15 suppl. Bernand: βαρυπενθέ⟨α⟩ Peek. || 16. In tit., ut videtur, ΑΟΙΔΗΝ. || 17. ἰδοῦσαν valde incertum. || 18. πιρουσαν Bernand: πῦρ οὐδὲν Peek: αἴρουσαν dubitanter Bingen: ϹΑΝ supra lineam scriptum est. || 19. Tit. ΡΟΜΕΡΕΑΙϹΙΝ: corr. Bernand. || 19, 20. ἐπωλενίαισιν Peek. || 21. ἀλλ'ὅτε ipso in titulo ex ΑΛΟΤΕ correctum.

664. Bernand 148/50 n. IV, c. im. ph. pl. XVIII.

'Ερμαίου πάϊς εἰμὶ νέος ⏑⏑ – ⏑⏑ – –
ἡλίκον εἶπε γαμεῖν . . μφ[⏑⏑ – ⏑⏑]δος.
Μέτριος ἦν, ὅτ' ἔην, ἐνὶ γυμνασίοις ⏑⏑ – –
σεμνὸς παιδοτ[ρίβης, τ]οὔνομ[α δ' 'Ε]ρμοκ[ρά]της,
ὃς ⟨σ⟩τεφάνουν π[ολλοὺς] κατ' ἔτος [ν]ικῶν[τας] ἐφήβους.
'Αλλ' οὐδεὶ[ς θνητῶν(?) Κ]ῆ[ρα φυγεῖν] δύνατ[αι].
Τοὔνεκεν οὐκ ἔτλη [μετ'] ἐμὸν μόρον ε[ἰσ]έ[τι(?)] μήτηρ
ζώειν, ἀλλὰ μόνο[υς τρεῖ]ς ἴδεν ἡ[ε]λίους.

1. In tit. ΠΑΪϹ: ad fin. 'Ερμ[οπολίτης(?)] Bern: θρ'ἐ|ψ[ασα] δ' ἐ μ'[ήδη] Peek. || 2. αμφι --- R. Rémondon ap. Bernand: νυμφίο[ς ἦν Θαί]δος Peek. || 3. In tit. ΟΤ'ΕΗΝ: ad fin. [δ']ἐσιδ[έσθαι] Peek. || 4 suppl. Bernand: δ' addiderunt Bingen, Peek. || 5. ὁ στεφανοῦν Bernand: ὃς ⟨σ⟩τεφ. A. Bataille apud Bernand: ὁ στεφαν⟨ῶ⟩ν Peek. || 6 suppl. Peek, qui οὐδεὶς θν[ητῶν κτλ. legit. : οὐδεὶ[ς μερόπων εὗρε(?) . . 4-5 . . ΟΥΝ-- Bernand. || 7,8 suppl. Peek.

665. Decreti aetatis Ptolemaicae exemplum aet. imp. Rom. lapidi commissum, s. II^{p}. — *Ptolemaïs*, in urbe *Cairo* empta. Partem superiorem a sinistra tabulae lap. alabastr. ed. et Ptolemaïdi attribuit P. M. Fraser, *Berytus* XIII 1959/60, 123/33 n. 1, c. im. ph. pl. XXIX, 1. Cf. J. Bingen, *Chron. d'Égypte* XXXVI 1961, 225.

Ἔδοξε τῆι βουλῆι καὶ τῶι δ[ήμωι· ---- ἐπειδὴ ---- ὁ]
θεὸς Σωτὴρ πόλιν 'Ελληνίδα ἐν [τῆι Θηβαΐδι ἔκτισε --- τὴν ἐπωνυ]-
μίαν ποιησάμενος Πτολεμα[ΐδα ἀφ' ἑαυτοῦ -- καὶ δοὺς αὐτῆι τὴν αὑτοῦ προσ]-
τασίαν· εἰς ἣν ὁ βασιλεὺς ἀπ[έστειλεν ἐποίκους --- ἐκ ----]
καὶ ἐξ Ἄργους καὶ ἐκ Θ[--- καὶ ἐκ ---- καὶ ἐκ ----]
νος καὶ ἐκ τῆς Θετ[ταλίας ----------]

δεδόχθαι τ[ῆι βουλῆι καὶ τῶι δήμωι· ------]
κατὰ τὸν τ[ῆς πόλεως νόμον(?)----------]

1/8 suppl. Fraser. ‖ 5. E reliquiis litterae post *theta* Θυ---, Συ---, Θα---, Σα--- vel sim. (Θυ[ρεῶν] exempli gratia) Fraser. ‖ 5/6. [-- Λακεδαίμο]|νος exempli gratia Fraser: sed de aliis civitatibus, e.g. [--Σικυῶ]|νος, haud minus cogitare possumus. ‖ 7/8. [---στεφανῶσαι τὸν βασιλέα Πτολεμαῖον ---]| κατὰ τὸν κτλ. Fraser.

666. Graffito, c. a. 400ᵖ. — *Abydus*, in Memnonio. SB 1042; P. Perdrizet et G. Lefebvre, *Les Graffites grecs du Memnonion d'Abydos*, 1919, n. 446. Apographa editorum priorum perscrutatus textum novum ampliorem que excudere potest O. Masson, *Glotta* XLI 1963, 65/8, ubi etiam vocabulum πρίγιστος, in insula Creta quoque adhibitum (cf. S. G. Kapsomenos, *Glotta* XL 1962, 46/50), praecipue tractat.

Περιανδρίδα⟨ς⟩ Σοτοσύλο,
Μενοκλῆς Ἀμαχέτα ὁ καὶ Θαρόκλειος,
Μενοκλῆς ὁ Εὐφρανίο
πρίγιστος ἀγε.

667. Dedicatio Neoterae deae maximae, a. 98ᵖ. — *Tentyra*. *IGRR* I 1167; SB 8331. Deam Neoteram eandem atque Nephthyn, quod olim proposuit F. M. Abel, contendit L. Moretti, *Aegyptus* XXXVIII 1958, 203/9, testimoniis de dea eadem aliis collatis. Cf. SEG XV 546.

668. Vectigalium tabula, a. 90ᵖ. — *Coptus*, nunc *Alexandriae* in Museo Graeco-romano. SEG XIV 885; *IGRR* I 1183; *OGIS* 674; E. Breccia, *Catalogue général ... du Musée d'Alexandrie, Iscrizioni greche e latine*, 1911, 61, c. im. ph. pl. XVI, 43; SB 8904. Titulo usus est S. L. Wallace, *Taxation in Egypt*, 1938, 273/5 et 468/9, qui in vs. 19 ⟨γ⟩υναικῶν εἰσπλευσῶν in ⟨γ⟩υναικῶν εἰσπλεό⟨ντ⟩ων emendare proposuit.

De vss. 29/30 disserit N. Lewis, *TAPA* XCI 1960, 137/8, qui planum facit malum et antennam de quibus ibi mentio fit a litore Maris Rubri in Aegyptum per Coptum advehi.

Textum exhibent McCrum-Woodhead, *Doc. Flav. Emp.* 459. Ad vss. 23/5 cf. etiam Woodhead, *Mnemosyne* (Ser. IV) V 1952, 96/7.

669. Dedicatio Nemesi, s. II/IIIᵖ. — *Ibid.*, nunc *Cairo* in museo, inv. n. 37538. SB 7808. Titulum sub anaglypho sphingis pantheae incisum denuo ed. J. Leibovitch, *Israel Exploration Journal* VIII 1958, 146/7, c. im. ph. pl. 27*a*. De imaginibus dei Tithoeus disserit S. Sauneron, *Journal of Near Eastern Studies* XIX 1960, 269/87. Cf. P. M. Fraser, *JEA* XLVII 1961, 143/4 n. 22.

Ἡ σύνοδος Τιθοήους θεοῦ μεγ[άλου θ]εῷ Ἀ[μ]μωνίῳ ἐπὶ Κομάρου ἀρχιερέως
ἐποίησεν εὐσεβείας χά[ριν ----]λῳ[--- ἔτους] ιη', Θὼθ τρισκαιδεκάτῃ.

1. μεγ[άλου θ]εῷ Guéraud, Jouguet: μεγ[άλῳ θ]εῷ Perdrizet, Leibovitch. ‖ 2. Annum XVIII fortasse Septimii Severi (a. 209/10ᵖ) esse monuit Guéraud, coll. SB 305 anno eodem inscripto.

670. Dedicatio et proscynema Pani, a. 11ᵖ. — *Wadi Semna*, olim in sacello dei. Stelam de qua vid. *Année Épigraphique* 1910, 207, K. Fitzler, *Archiv für Papyrusforschung* V 1909/13, 422/3, denuo ed. L. A. Tregenza, *Bulletin of the Faculty of Arts, Fouad I University*, XIII (2) 1951, 39/46, c. del. et. im. ph.

(*a*). Ἔτους μ' Καίσαρος, Παῦνι α'·
ἀγαθῇ τύχηι· ἐπεὶ Ποπλίου
Ἰουεντίου Ῥούφου χιλιάρ-
χου τῆς τερτιανῆς λε-
γεῶν⟨ος⟩ καὶ ἐπάρχου Βερνίκη-
ς καὶ ἀρχιμεταλλάρχου
τῆς ζμαράγδου καὶ βα-
ζίου καὶ μαργαρίτου καὶ
πάντων τῶν μετάλλων
τῆς Αἰγύπτου, ἀνέθηκε
ἐν τῶι Ὀφιάτηι ἱερὸν
Πανὶ θεῶι μεγίστωι
καὶ αὐτῶι Ποπλίωι Ἰουεντίῳ[ι]
Ἀγαθόποδι ἀπελευθέρ[ωι]
[αὐ]τοῦ καὶ ἐπιτρόπωι καὶ προ-
νοητοῦ (*sic*) καὶ εὐεργέτηι
πάντων τῶν μετάλλων
τῆς Αἰγύπτου.
Τὸ προσκύνημα Θολεμαί-
ου κουράτορος σπίρης Φλώ-
ρου κεντυρίας Βάσσου ὁ καὶ
ἐπιστήσας.

(*b*). Τὸ [προσ]-
κύν[ημ]-
α Μᾳ[ρσι]
καὶ [Σω]-
τῆ[ρος]
ἀμφ[ο]-
τέρ[ων]
ἀρχι[τε]-
κτόν[ων]
οἱ καὶ {ἐπι}-
στήσ[αν]-
τες τὸ
ἔργον.

Cf. SB 8580 et 8618, et J. Lesquier, *L'Armée romaine d'Égypte*, 1918, 239 40, 428. ‖ *a*2. l.c., ἐπὶ. ‖ 13. l.c., ut videtur, καὶ ὑπὲρ αὐτοῦ Πόπλιος κτλ.

671. Dedicatio, a. 116/108ᵃ. — *Thebae* (*Karnak*). E. Breccia, *Iscrizioni* (cf. n. 668 supra), 39. Titulum attigerunt M. Launey, *Recherches sur les armées hellénistiques* II, 1950, 843 adn. 5, 864, et J. Delorme, *Gymnasion*, 1960, 427.

[Ὑπ]ὲρ [β]ασιλί[σσης Κλεοπάτρας θεᾶς εὐεργέτιδος]
καὶ βασιλέως [Πτολεμαίου τοῦ δευτέρου Σωτῆρος(?)]
τοῦ υἱοῦ καὶ [βασιλίσσης Κλεοπάτρας καὶ τῶν]
τέκνων οἱ ε----------
τες ἐν τῶι ----------
Πτολεμαῖο[ς ----------]
λου, Μάσυλ[λος ----------]
Ἄμμωνι, Π[ανί, ---------- Ἀπόλλω]-
νι, Ἑρμῆι, Ἡρα[κλεῖ].

Supplementa longiora quae proposuit M. L. Strack, *Archiv für Papyrusforschung* II 1903, 553/4 n. 35, hic retinemus, etsi incerta sunt. Breviora inveniuntur apud Botti, *BSA Alex.* I 1898, 42, et S. de Ricci, quem secutus est Breccia. ‖ 1/4. [Ὑπ]ὲρ [β]ασιλί[σσης Κλεοπάτρας]| καὶ βασιλέως [Πτολεμαίου]| τοῦ υἱοῦ καὶ [τῶν αὐτοῦ]| τέκνων Botti, de Ricci. ‖ 4/5. ἐ[φηβευκό]|τες Ricci: οἱ ϙ[ύν---] legi potest. ‖ 6/7. Πτολεμαῖο[ς --] vel Πτολεμαίο[υ ---]: [Θεσσά]|λου Ricci. ‖ 7. Μάσυλ[λος ---] vel Μασυλ[λᾶς ---] Launey. ‖ 8/9. Π[ανὶ Ἀπόλλω]νι supplevit Ricci. ‖ 9. Ἡρα[κλεῖ εὐχήν] Botti.

672. Honores gymnasiarchi, s. II/I^{a}. — *Ibid. (Luxor).* SEG VIII 694; SB 7246. Attigit J. Delorme, *op. cit.*, 139, 427. Cf. M. Launey, *Recherches* I, 1949, 573, II, 1950, 845, 866, 1245. De aetate tituli vid. P. M. Fraser, *JEA* XLVII 1961, 145 n. 26.

673-690. Memnonis statua colossea, s. I/III^{p}. — *Ibid.* SEG VIII 715/28. Titulos Graecos et Latinos in statua notissima incisos omnes denuo ed. A. et É. Bernand, *Les Inscriptions grecques et latines du Colosse de Memnon*, 1960, c. imm. ph. omnium fere titulorum eximiis vel lapidis vel ectyporum, et dell. locorum ubi inscripti sunt pl. I/LXXIII.

Cf. C. Préaux, *Chron. d'Égypte* XXXV 1960, 315/20; P. M. Fraser, *JEA* XLVII 1961, 139/40 n. 4; J. Schwartz, *Bulletin de la Faculté des Lettres de Strasbourg* XXXIX 1960/1, 181/91, qui titulos nonnullos emendat. De ipso Memnone vid. A. Gardiner, *JEA* XLVII 1961, 91/9.

673. SB 8336; Bern. 38/9 n. 5, c. im. ph. pl. XLV; cf. Schwartz, *loc. cit.*, 185.

[Τιβέρι]ος Κλαύδιος Ἡρ[ᾶς(?)]
[δὶς ἡκ]ουσα Μέμνον[ος]
[... σὺν] Ἀχιλλεῖ καὶ ...
[.. ἐντὸς(?)] ὥρας α' (ἔτει) η' Αὐτο-
[κράτορο]ς Καίσαρος Οὐεσπασι-
[ανοῦ Σεβ]αστοῦ μηνὶ ...
-------- μεμνημένος
---- καὶ Διονυσί[ου(?)]

--------υτων
10 ---------(?)

De Tib. Claudio Hera cf. *IGRR* III 230. ‖ 1. [Τιβέρι]ος Letronne: [Γαΐ]ος(?) Bernand, quod spatio brevius iudicat Schwartz. ‖ 2. [ἡκ]ουσα Bernand: [δὶς ἡκ]ουσα vel [ἐπήκ]ουσα Schwartz. ‖ 3. [σὺν τῷ] Schwartz. ‖ 6. μηνὶ Ἀ[θὺρ] Bernand, Letronne secuti: μηνὶ Δ--- Schwartz, sed usus mensis Macedonici ita postulatus parum probabilis videtur. ‖ 9. [--- α]ὐτῶν Bernand, Letronne secuti: [--- τ]ούτων Schwartz: ---υ τῶν ‖ ---*vacat* legi posse monet Bingen.

674. Bern. 48/9 n. 11, c. im. ph. ectypi pl. LXII; cf. Schwartz, *loc. cit.*, 185.

Εἰ καὶ λωβητῆρες ἐλυμήναντο δέμας σόν,
ἀλλὰ σύ γ' αὐδήεις ὡς κλύον αὐτὸς ἐγὼ
Μέττιος, ὦ Μέμνον· Παιὼν τάδ' ἔγραψε Σιδήτης.

3. Mettius Rufus, a. 80/91^{p} Aegypto praefectus, Bern.: quod reicit Schwartz et titulum aetati posteriori attribuit.

675. SB 8351; Bern. 49/51 n. 12, c. imm. ph. lapidis atque ectypi pl. LIX. In vss. 1/2, ubi Παιὼ]ν Bern., Παι[ὼ]ν legit Bingen.

676. SEG VIII 725; SB 8337; Schwartz, *loc. cit.*, 185; Bern. 61/5 n. 19, c. imm. ph. lapidis atque ectypi pl. LI. In vs. 2 λάτων potius quam Λάτων scribere mavult Bingen. Inter vss. 11 et 12 paragraphum dispicit Schwartz.

677. SB 8340; Bern. 66/7 n. 20, c. imm. ph. lapidis pl. XXIII atque ectypi pl. XXII. In vs. 9 (ἔτους) ϛ', i.e. a.121/2^{p}, recte legit Schwartz, *loc. cit.*

678. SB 8339; Bern. 71/4 n. 23, c. im. ph. lapidis pl. XXI. In vs. 8 ἠχώ, non ἠχόν, et in vs. 9 ὥρας, non ὥραν, (quod in im. ph. parum apparet) legit Schwartz, *loc. cit.*

679. SEG VIII 715/18; SB 8210/13; Bern. 80/101 nn. 28/33, c. imm. ph. pl. XLVII/XLIX, LXIV, LXI, LXIII. De aetate titulorum horum disputat Schwartz, *loc. cit.*, 186, qui etiam in SEG VIII 717 (Bern. 30), vs. 3, lacunam a Bern. suppletam, ἀπε[δέξατ' ἀκ]οίτα[ν], ut spatio longiorem reicit.

680. SEG VIII 719; SB 8214, 8823; Bern. 114/15 n. 39, c. im. ph. ectypi pl. LVIII. Vid. etiam Schwartz, *loc. cit.*, 187.

Μάρκιος Ἑρμογένης ἔκλυον μέγα φωνή|σαντος
Μέμνονος ἀντιθέου(?) [Ὑπεριονί]|δαο βαλόντος.

2 suppl. Schwartz. ἀντιθέου Schwartz, Peek secutus, quam lectionem in lapide non videre potuerunt Bern., ipsi ΑΝΤΘΑΛΟΥ proferentes. βαλόντος leg. Bern.

681. SEG VIII 728; SB 8084, 8223; Bern. 119/21 n. 42, c. imm. ph. lapidis atque ectypi pl. LVIII.

Φείδῳ καὶ | Γάλλῃ πρό|φρ[ω]ν ἐφθέγξα|το Μ[έ]μνων, ||
Θηβαΐ[δος] προμα|θὼν το[ὺς δύο κη]δε|μόνας.

1. De Iulio Fido Aquila vid. n. 660 supra. || 5/7 pentametrum esse agnoverant Bern., qui lectionem vss. 5/6 supra exhibitam excusserunt.

682. SB 8363; Bern. 149/51 n. 61, c. imm. ph. lapidis atque ectypi pl. XVII. In vs. 8 ἀξία exhibent Bern., Wescher secuti, ubi tamen velut ἄξια reddunt: ἄξια recte defendit Fraser, *JEA loc. cit.* Praeterea ἀξία a lege metrica discedere monet Bingen.

683. SB 8358; Bern. 159/60 n. 67, c. im. ph. lapidis pl. XVIII. Vs. 1. De Claudio Gemino, a. 89/91^{p} idiologo, vid. SEG XVIII 646, vss. 10/11.

684. SB 8357; Bern. 161/2 n. 69, c. im. ph. lapidis pl. XXIV. Inter annos 121 et 134^{p} titulum collocat Schwartz, *loc. cit.*, 188.

685. CIG III 4761*b*; Bern. 163/4 n. 70, c. imm. ph. lapidis atque ectypi pl. XXVI. Cf. Schwartz, *loc. cit.*, 188.

Εἰ φθένγῃ τι, λάλησ[ον ⏑ – ⏑ ⏑ – ⏑ ⏑ – ⏑]
εἰ δὲ μόνον σειγᾷς Ο – ⏑ ⏑ – ⏑ ⏑ –
ἀλλὰ θέλων ἐπακοῦσ[αι ⏑ – ⏑ ⏑ – ⏑ ⏑ – ⏑]
μή μοι τὴν σειγὴν ἠνε[κὲς – ⏑ ⏑ –]
εὖ, Μέμνων, ἐλάλησας α – ⏑ ⏑ – ⏑ ⏑ – ⏑
πάντοτε καὶ [β]άλλων ἠελ[ι – ⏑ ⏑ –].
[Ἀθὺ]ρ η'.

4. ἠνε[κὲς ---] Schwartz: ἦν ε--- Puchstein. || 6 suppl. Schwartz. || 7. Vel [Μεχεὶ]ρ.

686. Bern. 173/4 n. 78, c. im. ph. lapidis pl. XXXIII; cf. Schwartz, *loc. cit.*, 188/9. Inter alia incertissima, ἐπιστρά|τηγος τῆς Θηβα||ΐδος in vss. 8/10 legi potest.

687. SB 8360; Bern. 175/6 n. 79, c. im. ph. ectypi pl. XXXIV; cf. Schwartz, *loc. cit.*, 189.

[Ἰού]λι[ος Κα]τυ[λ]λεῖνος
ἐπιστράτηγος Θηβαΐδος
σὺν Τουσιδίᾳ Ἰωνίδι τῇ συμ-
βίῳ ἥκουσα Μέμνονος
(ἔτους) γ', Παχὼν η', ὥρᾳ γ'.

1. Nomina incerta manent. || 5. Annum Antonini Pii esse, i.e. 140/41^{p}, urgent Bern., quos tamen non sequitur Schwartz.

688. CIG III 4761*d*; Bern. 180/81 n. 84, c. im. ph. lapidis pl. XXXVII; cf. Schwartz, *loc. cit.* Titulum permutilum anno 81^{p} ascribit Schwartz, qui in vss. 12/14 (ἔτους) γ'(?) | Τ]ίτο[υ Κ]αίσαρος | [τοῦ κυρίου], Φα[ρ]μοῦθει ια' supplet.

689. CIG III 4748*b*; Bern. 186 n. 90, c. imm. ph. lapidis pl. XLVI; cf. Schwartz, *loc. cit.*

Τ(ίτος) Φλ(άουιος) Ἀττικὸς
ἡ[κουσ]ᾳ Μέ-
[μνον]ος
[(ἔτους)..., Φαμ]ἐν-
[ὼθ ..., ὥρᾳ] β' (ἡμισείᾳ)
reliquiae vss. duorum

4/5 supplevit Schwartz, nisi quod Φαμ[ἐν]ὼθ scripsit.

690. SB 8349A/C; Bern. 187/91 nn. 92/4, c. imm. ph. ectyporum pl. XLVII, LII (93 lap. quoque), LIV. Carmina Caeciliae Trebullae post a. 134^{p} collocat Schwartz, *loc. cit.*

691. Dedicatio Arsinoae II Philadelpho, post a. 272^{a}. — *Thebae(?)*, nunc in urbe *Chicago* apud Inst. Orient., inv. n. 10518. Basis statuae e lap. granit. nigro factae titulum Graecum in fronte supra veneration-em in Arsinoen hieroglyphicam exhibet, quem ed. P. M. Fraser, *Berytus* XIII 1959/60, 133/4 n. 2, c. im. ph. pl. XXIX, 2. Cf. J. et L. Robert, *REG* LXXV 1962, 216/17 n. 361.

Ἀρσινόης φιλαδέλφου.

692-693. Tituli sepulcrales Christ., c. s. VI/VII^{p}. — *Erment*, nunc *Novi Eboraci* in Museo Metropolitano. Stelas sep. ed. M. Cramer, *Archäologische und epigraphische Klassifikation koptischer Denkmäler*, 1957.

692. Cramer II n. 21, c. im. ph. pl. XIII, 21.

Πλῆνις
Ἰατρός.

De stela alterius medici, Cramer 15 n. 28, c. im. ph. pl. XVI, Παθερμοῦθις | Ἰατρός, vide J. Bingen, *Chron. d'Égypte* XXXVI 1961, 434.

693. Cramer 4/5 n. 4, c. im. ph. pl. III, 4. Cf. J. Bingen, *ibid.*, 434.

Ὑπὲρ μν(ήμ)ης
τῆς ἀναπα-
υσαμένης
Ταειὰμ τὸ-
ν βίον κατ-
αλυσάσης
μηνὶ Χοιὰκ
ιη′ τῆς ζ′ ἰνδ(ικτιῶνος)
ἐν Χρ(ιστ)ῷ Ἰ(ησο)ῦ κοι-
μηθῆσα.

Origo stelae non est certa. || 1/2. μν(ήμ)ης τῆς Bingen; μνηστης (id est μνῆστις) Cramer. || 9/10. I.e. κοιμηθ(εἰ)σ(ης).

694. Edictum Cn. Vergilii Capitonis praef. Aeg., a. 48*p*. — *El-Kharga* (*Girgeh*), in Oasi magna. SEG VIII 794; *OGIS* 665; *IGRR* I 1262; SB 8248. Tit. denuo ed. H. G. Evelyn-White et J. H. Oliver, *The Temple of Hibis in El-Khārgeh Oasis II (Greek Inscriptions)*, 1938, I/18 n. 1, c. imm. ph. pl. I/III. Inter alia nova legunt in vs. 13 ταῦ[τ'] ἐμοῦ, vs. 29 ἐκπράξωι, vs. 33 ἢ πέπρακται. Vid. etiam A. C. Johnson apud T. Frank, *An Economic Survey of Ancient Rome* II, 1936, 624/5 n. 369, ubi titulum Anglice redditum invenies. Monet etiam N. Lewis, *Proc. Amer. Philosophical Soc.* XCVIII 1954, 153/8, ut in illo edicto de peculatu et fraudibus praecipue in pecuniis publicis agatur neve de exactionibus pecuniisque contra leges coactis.

695. Asylia proseuchae, a. **269/71*p*.** — *Originis incertae (Aegyptus inferior). OGIS* 129; SB 8880; *C. I. Iud.* II 1449. Exemplar aetati, ut videtur, Zenobiae et Vaballathi attribuendum asyliae verae vel falsae a Ptolemaeo III aut VIII collatae denuo ed. E. Gabba, *Iscrizioni greche e latine per lo studio della Bibbia*, 1958, 29/30 n. VIII, c. commentario et im. ph. pl. 1. Cf. J. Bingen, *Ant. Class.* XXXII 1963, 317.

696. Honores filii Chelciae praetoris, a. 103/102*a*. — *Orig. incertae* (fortasse *Leontopolis*). *C. I. Iud.* II 1450. Vid. E. Gabba, *op. cit.*, 36/8 n. XI.

697. Dedicatio, c. a. 175/170*a*. — *Orig. incertae, Alexandriae* empta et nunc ibi in Museo Graeco-romano, inv. n. 25069. In tabula lap. calc. titulum qui, ut videtur, imperfectus mansit ed. P. M. Fraser, *Berytus* XIII 1959/60, 144 n. 8, c. im. ph. pl. XXXI, 8.

Ὑπὲρ βασιλέως Πτολεμαίου καὶ
βασιλίσσης Κλεοπάτρας θεῶν
φιλομητόρων καὶ Πτολεμαίου
τοῦ ἀδελφοῦ ε(?) *vacat*

698. Dedicatio Osiridi, s. III/II*a*. — *Orig. incertae*, nunc in urbe *Cairo* apud collectionem Michaelides. Tabellam marm. albi ed. P. M. Fraser, *loc. cit.*, 144/5 n. 9, c. im. ph. pl. XXXI, 9. Cf. J. Bingen, *Chron. d'Égypte* XXXVI 1961, 225; J. et L. Robert, *REG* LXXV 1962, 213 n. 350.

Ὀσείρει Ἰσχωνίδας
Τίμωνος Κρὴς
Φαίστιος κατὰ
πρόσταγμα.

1. Ἰσχωνίδας Lap., Bingen: Ἰσχυών. Fraser. || De mercennariis Creticis Alexandriae Philopatore regnante stantibus Polybium V 36, 4, commemorat Fraser.

699. Aedificium refectum, a. 35*p*. — *Orig. incertae (Alexandriae?)*. Stelam lap. calc. ed. J. Schwartz, *RA* 1962-I, 89/90.

Ὀρνυμίων
Ἀρτεμιδώ-
ρου Φιλοπατό-
ρειος ἀνω-
[κ]οδόμησεν
(ἔτους) κβ′ Τιβερίου
Καίσαρος Σεβα-
στοῦ μηνὸς Σ[ε]-
βαστοῦ Σεβασ-
τῆι.

700. Dedicatio Isidi, s. I/II*p*. — *Orig. incertae*, nunc *Lugduni Batavorum* in museo inv. n. F 1960/3, 1. Tit. in pila dorsuali imagunculae Isidis ed. B. H. Stricker, *Oudheidkundige Mededelingen* XLI 1960, 20, c. del. fig. 5 et imm. ph. pl. XIX, 2, et XX. Cf. P. M. Fraser, *JEA* XLVII 1961, 141 n. 8; O. Weinreich, *Ath. Mitt.* XXXVII 1912, 57/9.

Ἴσιδι Ἀκοαῖς Διονύσιος
υἱὸς Ἀπαουὴρ εὐχαριστῶ.

2. Fortasse Ἀπαθυήρ Fraser.

701. Testimoniis epigraphicis passim usus est J. IJsewijn, *De sacerdotibus sacerdotiisque Alexandri Magni et Lagidarum eponymis* (Bruxellis, 1961), qui etiam in indicibus pp. 176/7 lectiones novas vel si anno novo titulum ascripserit praecipue notat. Cf. n. 641 supra.

NUBIA

702. Ecclesia condita, s. VI^{p} p. post. — *Ikhmindi*. SEG XVIII 724 denuo ed. J. Bingen, *Chron. d'Égypte* XXXVI 1961, 431/33. Cf. etiam P. M. Fraser, *JEA* XLVII 1961, 147 n. 39, XLVIII 1962, 153 n. 49; J. et L. Robert, *REG* LXXV 1962, 217 n. 362.
Im. phot. apud *Orientalia* NS XXX 1961, pl. XL fig. 38, praebetur, ubi in vs. 12 επληρωσεν potius quam επλερωσεν fortasse legi potest (vid. SEG XVIII *loc. cit.*, c. adn.).

CYRENAICA

703. Titulos a G. Oliverio collectos et in schedis eius post mortem repertos, una cum novis nonnullis nuperius inventis, ed. G. Pugliese Carratelli et D. Morelli, *Supplemento Epigrafico Cirenaico*, *Annuario* NS XXIII/XXIV 1961/2, 217/375, c. imm. ph. et dell. De *SECir* nn. 96, 97, 98, 101, 102, 103, 158, 159, 168, 296 vid. infra nn. 765, 761, 779, 775, 758, 716, 719, 718, 724, 760.
Tituli hunc in modum disponuntur: notandum est partem non minimam ab ipso Oliverio vel ab aliis antea esse editam.

Apollonia	95, 200 *bis* (male Cyrenae attributum), 201/8, 295.
Cyrene	1/94, 103/200, 212/94.
Messa	102.
Balagrae	97, 296.
Barca	96.
Ptolemais	209/11 *bis*, 297/9.
Euhesperides	99/101.
Bu-Mariam	98.

704. Res in Cyrenaica post mortem regis Apionis gestas tractat S. I. Oost, *Cl. Phil.* LVIII 1963, 11/25, qui titulos Cyrenaicos SEG IX 1, 2, 5, 7, 8, 56, 160, 165/6, 352, 354, 360, *IGRR* I 1024 (quem perperam Barcae attribuit) adducit.

705. Tituli sepulcrales Christ., s. VI^{p}. — *Bir Tarakenet* (*Ain Mara*, prope *Darnim*, orientem versus a Cyrene). Titulos tres in muris cryptae sub rupe excavatae incisos ed. R. G. Goodchild et J. M. Reynolds, *PBSR* NS XVII 1962, 41/6 n. 3, c. del. 43 fig. 1. Litterae quadratae nisi interdum.

(*a*). Χ(ριστὸς) Μ(αρίας) Γ(όνος).

(*b*). Θ(ε)ὲ Χ(ριστ)ὲ ζοὴν δὸς
Σαμφοδίφνι {⊏}
τῷ κτίστῃ τοῦ
ἐργαλίου τού-
5 του· ὑπὲρ μνήμης
ἰδίας ἐπύησ[εν].

(*c*). Θεσπέσιον ἔργον ξένε θαύμασον· καὶ γὰρ ἄριστόν
ἐστιν ἔχιν θαυμαστὸν δ'ἄρ' ἰδῖν, καὶ κτισθὲν ὑπὸ ἀνδρὸς
τούτου Σαμφουδίονος ὃς μυρία ἔργα ἐτέλεσσε ἐς
βέλτερον Ἀλκινόου ἡγησάμενος τόδε ὦκου·
5 σοὶ δὲ Θεὸς καμάτους πολλοὺς πεσὶ κατανεῦσαι
λεῖψαι· καὶ γὰρ πᾶσιν συνευχομένυς τόδε ἔλδωρ·
ΠΡΕΠΟΣΙΔΙΗΣ γὰρ ἀρχὴν κατέχων ἐν Μαρύσ[οις]
ἦρξ' ὅδ' ἀθάνατον στήλην ἐνταῦθα ⟨ἀ⟩είρριν·
κεῖθεν δὲ στρατηγὸν ἐχιροτόνησε πόλις Ε . . . .,
10 καὶ τήν[δ' ἐ]ξετέλεσσα σᾶμα ἔργῳ σὺ ἐφεστώς.

(*c*) 2. ἔχιν, ἰδῖν, i.e., ἔχειν, ἰδεῖν. ‖ 4. ὦκου, i.e., οἶκου. ‖ 5. πεσί, i.e., παισί. ‖ 6. συνευχομένυς, i.e., συνευχομένοις. ‖ 7. πρεποσιδίης fortasse πρσιποσιτίης, i.e., officium praepositi, ut proponit W. Morel, per ep.: πρεπος : πρέπον, et ἰδίης = ἰδίης γῆς dubitanter Goodchild et Reynolds. ‖ 8. ἀείρριν, i.e., ἀείρρειν. ‖ 9. ἐχιροτόνησε, i.e., ἐχειροτόνησε. ‖ 10. σὺ fortasse ut σ⟨οὶ⟩ legi debet.

706. *Apollonia*. Titulorum Apolloniensium conspectum quot apud *SECir* (vid. n. 703 supra) inveniuntur addimus.

	SECir
Honores regis Ptolemaei incerti	204
Honores Imperatorum Rom. incert.	201b
Catalogi sacerdotum	201a, 202/3
Basis honoraria cum graffitis epheborum (?)	208
Tituli sepulcrales	95, 205/6, 207(?), 295(?)
Tit. Christianus	200 *bis*.

707. Dedicatio Apollini, s. IV^{a}. — *Ibid.* Basim marm. albi in baptisterio ecclesiae orientalis adoperatam, nunc in museo conservatam, ed. G. Oliverio, *Quaderni di Archeologia della Libia* 4 1961, 40 n. 20, c. im. ph. 42 fig. 35. Cf. J. et L. Robert, *REG* LXXV 1962, 219 n. 368.

[Θεαρο]ὶ
[ἐς] Δελφὸς
.[c. 4].ς Παραιβάτα
.[c. 6]... Σωγένε[υ]ς
.[c. 5]..τος Αἰγλάνορος
.[c. 6]..ς Εὐρυπτολέμω
.[c. 4]νης Φιλοκώμω
Ἀπόλλωνι
[Σω]τῆρι
[ἀνέθη]καν.

708. Dedicatio eidem, s. II[a]. — *Apollonia*. Basim marm. albi ed. Oliverio, *loc. cit.*, 43 n. 21, c. im. ph. *ibid.* fig. 36. Cf. J. et L. Robert, *loc. cit.*

------ρητος ἱερητεύων Ἀπόλλω[ι]·
----- Ἀριστομένους Ἀθηναῖος ἐποίησε.

709. Iudicium legati Romanorum, c. a. 67[a]. — *Ibid.* Fragmentum stelae marm. albi ed. J. M. Reynolds, *JRS* LII 1962, 99 et 101/103 n. 6, c. im. ph. pl. XIII, 2. Cf. G. Oliverio, *Africa Italiana* II, 1928, 112; P. Romanelli, *Cirenaica Romana*, 1943, 49. De legatione Lentuli Marcellini cf. T. R. S. Broughton, *The Magistrates of the Roman Republic* II, 1952, 148.

Ἐπίκριμα Γνα[ίου Κορνηλίου Λεντόλου Ποπλίου υἱοῦ]
Μαρκελλίνο[υ πρεσβευτοῦ ἀντιστρατήγου περὶ τῆς]
διαφορᾶς ὑ[πὲρ .....[c. 10]..... τῆς πόλεως τῆς]
Ἀπολλω[νιατῶν .....[c. 10]..... πρὸς τὴν πόλιν]
τὴν Κυρ[ηναίων ----------
----

710. Tit. sepulcralis, s. II[p](?). — *Ibid.* SEG IX 351, nunc deperditum, denuo ed. E. Rosenbaum, *A Catalogue of Cyrenaican Portrait Sculpture*, 1960, 114 n. 240, c. im. ph. pl. XCI, 4.

711. Tit. Christ., s. VI[p]. — *Ras el Hilal*, ca. XX milia passuum orientem versus ab *Apollonia* distans. Titulos duos in pavimento operis musivi formatos, tabellis circumscriptos, inventos esse notat R. M. Harrison apud H. Sichtermann, *Arch. Anz.* 1962, col. 436, c. imm. ph. fig. 8/9. Litt. C et ⊏.

(*a*). Κόσσμησις. (*b*). Κτήσις.

(*b*). I.e., ut videtur, κτίσις.

712. Titulos plurimos *Cyrenae* inventos in *SECir* comprehenderunt G. Pugliese Carratelli et D. Morelli e schedis a G. Oliverio relictis collatos: vid. n. 703 supra. Quorum conspectum secundum genera hoc loco addere constituimus.

	SECir
Honores Ptolemaei III vel VII Euergetae	117a
Honores Imperatorum Romanorum	55/6, 56 *bis*, 189?
Decreta civitatis	103, 105
Tit. aedif. Imperatoris	190
proconsulis	170
alii	74/6
Tituli honorarii ceteri	25a, 57, 118/19, 246, 260/2
Bases honorariae vel sepulcrales	61/2, 64, 66/7, 85, 117b, 174/5, 177/81, 183/8, 197/8, 264/74, 279, 282/3, 287
Res sacrae: dedicationes, nomina sacerdotum, etc.	1/2, 4/5, 9, 13, 23/6, 27?, 28/52, 58, 59?, 60, 65, 72/3, 77, 80/1, 87, 91, 104, 106/114, 119/69, 172/3, 176, 182, 189, 212/35, 244, 247/59, 276
Catalogi sacerdotum	2/13, 70?
epheborum	241/3
incerti generis	14/22, 63, 68, 70?, 70 *bis*, 71, 115/16, 236/40, 244/5
Carmina	9, 68, 69?, 80/1, 103, 161/2, 166, 193, 200 *bis*
Terminus	190
Signaturae artificum	187?, 259?
Graffiti	88, 164, 191/2, 197/8, 263, 289?
Tituli sepulcrales (vid. quoque bases)	83/4, 86/7, 89/90, 92, 94, 194/6, 199, 261, 275/8, 280/1, 284/6, 288, 289/94
Incerta	15 *bis*, 82, 260, 262

713. Diagramma regis Ptolemaei I de rebus Cyrenaicis constituendis, s. IV[a]. — *Ibid.* SEG IX 1, XVII 793, XVIII 726. Vss. 2/6 tractat A. A. Kwapong, *Nigeria and the Classics* I (ed. J. Ferguson, Ibadan, 1958), 80/91, qui credit regem Ptolemaeum, cum inter cives civitatis Cyrenensium filios matrum Libycarum inscribi voluerit, leges nuper a demagogis latas recordantem oligarchiae suae nonnihil mutavisse.

Eosdem etiam tractat J. Siebert, *Metropolis und Apoikie* (Inaugural-Dissertation, Würzburg, 1963), 68/71, qui οἱ ἐκ τῶν ἐποίκων τῶν ἐκ τῶν πόλεων τῶν ἐπέκεινα τῆς Θινίτιος οὓς Κυρηναῖοι ἀπώικισαν ut progeniem colonorum qui e coloniis Cyrenen rediissent interpretatus est.

714. Decretum Cyrenensium de civitate Theraeis confirmanda, addito coloniae conditorum iureiurando, s. IV^a. — *Cyrene.* SEG IX 3, XIII 617. Textum a SEG derivatum (paucis tamen erroribus admissis) praebet A. J. Graham, *JHS* LXXX 1960, 94/111, qui iusiurandum illud colonorum re vera a decreto Theraeo s. VII^a attribuendo haustum esse credit, verbis quibusdam a Cyrenensibus usui saeculi IV^a magis consentaneis etiam inclusis. Cf. J. et L. Robert, *REG* LXXIV 1961, 261/2 n. 839.

Titulum eundem tractat L. H. Jeffery, *Historia* X 1961, 139/47; cf. J. et L. Robert, *REG* LXXV 1962, 218 n. 364. Illa quoque iusiurandum a decreto aetatis antiquioris ductum esse contendit, et de vss. 27/30 praecipue disserit, ubi coll. Herodoto IV 153 profert

ἐπὶ τᾶι ἴσα[ι κ]α-
ὶ τᾶι ὁμοίαι πλὲν κατὰ τὸν οἶκον, υἱὸν δὲ ἕνα καταλ[έ]-
γεσθαι· τῶ[ν δὲ ἀστῶν πλὲν (*vel* περιοίκων) ἑκατὸν] τοὺς ἠβῶντας
καὶ τῶν [ἄλ(?)]-
[λ]ων Θηραίων ἐλευθέρος [ἑκατὸν] πλέν.

Perioecos hos Theraeorum praesumptos posse maiores esse illorum quos in eadem tribu cum Theraeis distribuit Demonax (Her. IV 161) urget eadem. Significationem denique vocis ἀρχηγέτης ad Battum referentis eodem loco animadvertit. De eadem cf. G. A. Galites, Ἀθηνᾶ LXIV 1960, 17/138.

Res easdem suscipit J. Seibert, *op. cit.*, 9/67, qui dissertationis suae magnam partem ibi impendit; decretum ipsum (vss. 1/22) discutit, et iusiurandum ex parte pro genuino habet ex parte reicere mavult. Quod scripsit H. H. Rohrbach, *Kolonie und Orakel* (Heidelberg, 1960), 31 sqq., non videre potuimus.

De vocabulo in vs. 24 adhibito, αὐτοματίζειν, disserit H. W. Parke, *JHS* LXXXII 1962, 145/6, qui hanc saltem documenti partem non antiquiorem esse credit. Cf. J. Seibert, *op. cit.*, 29.

Eiusdem denique tituli vs. 44 breviter adducit J. Servais, *BCH* LXXXIV 1960, 127, ubi colossos describit. Cf. Seibert, *op. cit.*, 54/6.

715. Honores Alexidis cuiusdam, c. a. 67^a. — *Ibid.* Fragmentum baseos marm. albi titulis Graeco Latinoque inscriptum ed. J. M. Reynolds, *JRS* LII 1962, 98 n. 4 et 101/3, c. im. ph. pl. XIV, 1.

...$^{c.\,10}$... θω πλ----------
...$^{c.\,9}$...λοποι ν̣ ----------
.... *vac.* Λε[ντολ--]----------[--]
...Cornelio Lentulo [Marcellino ---------- Apollinis]

[sac]erdotium agente Ca----------
[pri]oris decreti Alexs(is) Alex[sandri ---- civ-- Roman-- qui Cyr]-
[c]nis negotiantur ei qui----------
Quom Alexsis Alexsand[ri ----------]
Romanos amaverit seq[ue ----------]
senserit quo quid in qu ----------
semperque se non alienu'm ---------- a]-
dierit nunc vero etiam ----------
regionem Cyrenensium----------

2. [. . . .c.8 . . . κ]λοποί(?) dubitanter Reynolds. ‖ 3. Fortasse [ἐπὶ] Λε[ντόλου--]. ‖ 4 ad init. [Cnaeo] vel [Publio] Reynolds. ‖ 9/10. [- - - con]|senserit A. M. Woodward, per ep. ‖ 11/12. [-- pro]'dierit mavult Woodward.

716. De praeda spoliisque in bello partis, addito carmine honorario, s. IV^a. — *Ibid.* Tabulae marm. partem, triginta abhinc annis inv., ed. G. Pugliese Carratelli et D. Morelli, *SECir* pp. 273/80 n. 103, c. im. ph. fig. 81. Textum ex im.ph., necnon ex ectypo atque apographo a F. Chamoux receptis, adnotatione brevi adiuncta, emendat G. Daux, *BCH* LXXXVII 1963, 388/90.

----------αδήσας
----------ΔΟΣ
[---------- δ]ώμασιν ἵππον
[---------- Τ]ιμαγόρας δὲ ἀρετῆι
[---------- ο]υ πρ(ὸ)ς τάδ' [ὁ]ρᾶι καὶ ἀκούει
[---------- με]ίζονα τήνδε πόλιν.
----------ν σῦλ[α] διελύ(θ)η καὶ ἀπον(ο)μαὶ
[---------- φυλάσσο]νται α[ἱ] μὲν ἐν ταῖς πόλισσιν
[ὑπὸ τῶν δαμιεργῶν κατ]ὰ τὸς νόμος αἱ δὲ ἐν τῶι ἱαρῶι
[τῶ Διὸς τῶ Ὀλυμπίω ὑπὸ τ]ῶν Ἑλλανοδικᾶν, ἐν Δελφοῖς ὑπὸ
[τῶν Ἀμφικτυόνων, ἐν τῶ]ι ἱαρῶι τῶ Διὸς τῶ Λυκαίω ὑπὸ τῶν
[ἱαρομναμόνων, ἐν Ἀθά]ναις ὑπ[ὸ] τῶν θεσμοθετᾶν· ποτε-
[γράφεν] δὲ ποτὶ [τ]ὰς ἀπον(ο)μὰς καὶ τοὶ τὰ σῦλα ἐγκαλέσαντες
[κ]αὶ τὸ πλῆθος τῶγ χρημάτων καὶ τοὶ συμπρεσβεύσαντες ἀπὸ
τᾶς ἁμᾶς πόλιος Αἰγλάνωρ Ἀλεξάνδρω ἐς Κλείτορα τᾶς
Ἀρκαδίας ὑπὲρ *vacat* τῶν ἐν Τρυγείωι ἀπολομένων
ὑπὸ Τεισιλάω, καὶ τό τε σῦλον ἐλύσαμες ὀκτὼ ταλάντων καὶ
φυγὰν Κλειτόριοι κατέγνον Τεισιλάω καὶ τὰ χρήματα ἐδά-
μευσαν καὶ χηρω[θ]έντα αὐτὸν ὑπὸ Στυμφαλίων ἔγδοτον
ἔδωκαν, Στυμφάλιοι δὲ ἀπέκτηναν· ἐς Μεγάλαν Πόλιν σὺν
Καρνήδαι τῶι Σπονδάρχω σῦλα τὰ ποτ' Ἀπολλόδωρον τὸν

αὐλωιδὸν μνᾶν XXXX, ποτὶ Νικίαν τὸμ φαρμακοπώλαν
μνᾶν ⋗⋗⋗⊏· ἐν Τεγέαι ποτὶ Δαμαιθίδαν τὸν Ὀρεσθάσιον μ(νᾶν) Χ·
ἐν τῶι ἰαρῶι τῶ Διὸς τῶ Λυκαίω ποτὶ Χάρωνα τὸγ χωλὸν μ(νᾶν) Χ·
ἐν Ἄλι ποτὶ τὸς περὶ Φίλωνα οἳ ἐγένοντο φιλόπαιδα τ[αλάν]-
των δέκα πέντε· ἐμ Μεσσάναι ποτὶ Δεινίαν μ(νᾶν) ⋗⋗⊏ c. 5
ποτὶ Θωροπίδαν τὸν [στ]ραταγὸν μ(νᾶν)⊏· ἐγ Κορίνθωι [σὺν ----]
τῶι Ἐπικλεῦς ποτὶ Σιμωνίδαν [τ]αλάντων τρι[ῶν -----]
[ποτὶ] Δαμάτριον τὸν ῥήτορα μ(νᾶν)⊏· ἐμ Μάλωι -------
[... ὀλυμ]πιονίκαν παλαιστὰν τριῶν τ[αλάντων --------]
[..... c. 10 .... ἰ]σχυ[ρ]ὸν δυῶν ταλάντων----------
---------- Ἀ Ι σῦλον διελύθ[η ----------]
---------- ΕΒΥΣΤΡΑ ----------
---------- ΛΥΟ ----------
----

5. Lap. ΥΠΡΩΣΤΑΔ. ΡΑΙ, ut vidit Daux: [--ο]υ πρ[ό]στα δρᾶι *SECir.* ‖ 7. Lap. ΔΙΕΛΥΟΗ, ΑΠΟΝΩΜΑΙ (cf. 13). ‖ 12/13. ποτ[ιγράφονται(?)] *SECir.* ‖ 23. Δαματρίδαν *SECir* ex im. ph. correxit Daux. ‖ 24, ad fin. μ(νᾶν) [.] *SECir.* ‖ 31. --'ΧΥ..Ν *SECir*: ΣΧΥ.ΟΝ Daux, qui quod scripsimus haesitanter conicit, sed de nomine proprio etiam cogitat. ‖ 34. [---δι]ελύθ[η---(?)] Daux.

717. Cyrenensium leges sacrae, ex. s. IV^a. — *Cyrene.* SEG IX 72, XIV 889, XV 879. Vss. 110/141 (§§ 18/20) tractat J. Servais, *BCH* LXXXIV 1960, 112/147, qui lectiones novas hasce proponit: vs. 113 τρῖς pro τρὶς: 127/8 ἐγ[λα]|θόμενον pro ἐπι[λα]|θόμενον: 132/3 ἐς .$^{c.4}$. |πολίαν pro ἐς [ἀρχε]||πολίαν: 134/5 λευκι [μονί]||ζεν pro λευκιμ[ονί]||ζεν: 136/7 [εὐθὺ|ς] pro [τὸ|ς].Necnon et quae in vss. 138/41 supplevit G. Oliverio (vid. SEG IX *loc. cit.*) omnia valde incerta esse credit. De ritu praescripto commentarium extentius profert. Cf. J. et L. Robert, *REG* LXXIV 1961, 261 n. 838.

Eiusdem tituli textum totum praebet, novis lectionibus nonnullis inclusis, et commentarium addit F. Sokolowski, *Lois sacrées des cités grecques* (*Supplément*), 1962, 185/96 n. 115 (cf. A. M. Woodward, *Gnomon* XXXV 1963, 799). Ubi supplementa eius a textu anteriore differunt, quae proposuit infra excerpsimus.

Vs. 13 init. [κάτειτι ἐς ἰαρ]όν τι.
vs. 39. ἐπ' οἰκίον pro ἐποίκιον.
vs. 73. [ἐνηβεύε]ιν pro [ἀρκτεύε]ιν.
vss. 73/4. [αἴ κα | ἐς γάμον ἔν]θηι.
vss. 75/6. τ[ὰν παρθέ|νον φθέρηι].
vs. 84 (cf. SEG XIV *loc. cit.*). [νύμφ]αμ μ[ὲν πρὶν ἐνθὲν ἐς κοιτατή]-
ριον.
vs. 85. ἐς Ἄρτ[αμιν φέρεν].
vss. 94/5. τοῖς [Ἀρταμιτί||οι]ς.
vs. 97. [νύμφα κυοῖσα πρὶν τεκὲν κάτε]ιτι.

De imaginibus (κολοσσοί) in vss. 117 et 121 commemoratis cf. n. 714 supra et G. Roux, *REA* LXII 1960, 5/40 (de quo vid. etiam J. et L. Robert, *REG* LXXIV 1961, 148/9 n. 215).

718. De cultu Hecatae praescriptio, s. III^a. — *Ibid.* Partem sinistram tabulae marm. nunc deperditam ex im. ph. ed. G. Pugliese Carratelli, *La Parola del Passato* XVI 1961, 456/7, et editio eadem breviter repetitur *SECir* p. 310 n. 159, c. im. ph. fig. 123. Textum cum commentario brevi etiam praebet F. Sokolowski, *op. cit.*, 220 n. 133.

Ἰαρὸν Ἑκάτ[ας]·
οὐ ποτιφέ[ρεται]
λιβανω[τός].

719. De sacrificiis praescriptiones, s. II^a. — *Ibid.* Fragmentum stelae marm. partim a sinistra atque a dextra incolume sed alibi mutilum, nunc in museo conservatum, ed. G. Pugliese Carratelli, *La Parola del Passato* XV 1960, 294/97; quae editio repetitur *SECir* pp. 307/8 n. 158, c. im. ph. 309 fig. 122. Titulum eundem praebet F. Sokolowski, *op. cit.*, 196/98 n. 116. Cf. J. et L. Robert, *REG* LXXVI 1963, 190 n. 307; A. M. Woodward, *Gnomon* XXXV 1963, 799.

Textus in columnis duabus dispositus est, linea inter *A* vss. 2/7 et *B* vss. 1/4 inscripta distinctis. *B* vs. 1 ad dextram columnae *A* vs. 3 apparet.

Col. A.	*Col. B.*
----------	[------- τοῖς ἐν]
[Ἀ]νέμοις α[ἰξ],	τῶ[ι ---------]
Ἀπόλλωνι Ἀπ[ο]-	καὶ τοῖς [ἐν τῶι]
τροπαίωι αἰξ,	Ἀθαναίας αἰ[ξ],
μᾶλα, χίμαρος·	τοῖς δὲ ἐν τᾶι ἀ-
5 Ζηνὶ Ὑπερφορεῖ	5 γορᾶι καὶ τοῖς ἐ[ν]
οὐθὲν ἔμψυχον	τῶι πρυτανείω[ι]
θύεται, οὐδὲ ὑ-	Παιᾶνι καὶ [τοῖς]
ποδεδεμένος	παρέδροις ------
πότει οὐδὲ μύρτα	Νύμφαι[ς -----]
10 ποτοίσες· *vacat*	10 πλὰν τ[ῶν ----]
Τελέσσαις αἰξ, ὗς·	ναπ ----------
Ζηνὶ Πανθείωι καὶ	Ἀπόλ[λων ----]
Ἀθαναίαι Πανθείαι,	φα ----------
Ζηνὶ Ὑπελλαίωι	αἰξ ----------
15 καὶ Ἀθαναίαι	Γ ----------
Ὑπελλαίαι αἰξ·	----------

Ἰατρῶι ὗς·
Ζηνὶ αἴξ, ὗς·
Ἄμμωνι καὶ τοῖς
περινάοις ὅις·

A 4. Ita Pugliese Carratelli, *SECir*: μάλα χίμαρος Sokolowski. ‖ *B* 1/2. ΤΩ -----| καὶ τοῖς ----- Pugliese Carratelli, *SECir*. ‖ 7. Παιᾶνι Καρ[νείωι καὶ τοῖς] dubitanter Pugliese Carratelli: ΚΑΡ-- *SECir*: quod scripsimus proposuit Sokolowski. ‖ 12/13. Ἀπόλ[λωνι καὶ Νύμ]|φα[ις ---] vel Ἀπόλ[λωνι Νυμ]|φα[γέται ---] Sokolowski. ‖ 14. αἴξ Solokowski: Αἰ— Pugliese Carratelli, *SECir*.

720. Cyrenensium lex de vasis sacris addito poculorum catalogo, s. II/I^a. — *Cyrene*. SEG IX 73, XIII 618. Textum versuum 1/15 cum bibliographia et commentario brevi profert F. Sokolowski, *Lois sacrées des cités grecques* (*Supplément*), 1962, 199/200 n. 117, et novas lectiones hasce inserit:

Vs. 5, ad fin. ἡ πο[λιτεία] pro ἡ πό[λις].
vs. 7. μ[ηθὲν δὲ μηθε]νί pro μ[ὴ ἐξέστω μηθε]νί.
vs. 8. μηδὲ ἔξ[ω σκεύη φέρειν ἢ ἰδίαι] λαμβά[νειν] pro μηδὲ ἐξ[έστω σκεύη ἰδίαι] λαμβά[νειν].
vs. 9. μήτε ἄ[ρχοντα ἐξ ἁπάντων] pro μήτε ἄ[λλον τινὰ ἄρχοντα].

Quae ad vss. 12/15 proposuit Wilhelm, SEG XIII *loc. cit.*, in textu suo etiam accipit Sokolowski.

721. (A) Dedicatio (?), s. II^a, (B) Lex sacra, s. I/II^p. — *Ibid.* Fragmentum stelae marm. valde mutilae, cum tit. (*a*) in fronte inscr., postea in usum legis sacrae (*b*), in tergo inscr., conversae, nunc in museo conservatum, ed. G. Oliverio, *Quaderni di Archeologia della Libia* 4 1961, 30 n. 10, c. imm. ph. fig. 19/20. Adnotationem brevem add. G. Pugliese Carratelli, *ibid.* Cf. J. et L. Robert, *REG* LXXV 1962, 218 n. 363.

(*a*). [---------- Πτολε]μαῖος
[---------- Σω]τῆρι

(*b*). ---
ιζ ʹ ἕως ὥ(ρας) ς΄ Λ------
ιη΄ ἕως· (δην.) πατρ ----
κ΄ ἕως ὥ(ρας) ι΄ Γ Ε̣-----
vacat
ἐὰν δέ τις τῶν οἰν[οποτῶν(?) -- ἐξ ἰ]-

δίας αἰτίας νηστεια---------
ὑπὲρ ἑκάστου μην̣[ὸς -------]
Ἴσιδι μυρυωνύμωι (*sic*)-----
Ἀ̣[γαθ]ὸς Δ̣αίμων ἱερεύ̣[ς --]

b 3. Numeros priores ad dies mensis cuiusdam et ad horas diei refert Pugliese Carratelli: quae sequuntur non explicat nisi quod in vs. 2 sigla * denarium significare urget. ‖ 4. Poenae eis qui in diebus vetitis vinum potaverant praescribi videntur. ‖ 8. Fortasse idem ac neocorus cuius nomen in *SEG* IX 102, vs. 3, titulo anni 103^p, invenitur.

722. Dedicationes Apollini, s. V^a. — *Ibid.* SEG IX 78, 313, 302/15. Titulos hos antiquiores adducit L. H. Jeffery, *The Local Scripts*, 1961, 320 nn. 19/21 et 324, c. dell. (SEG IX 78 et 313) pl. 62; cf. p. 413.

723. Dedicationes Eumenidibus, s. IV^a(?). — *Ibid.* Titulos in aris quattuor in rupe cavatis ed. G. Oliverio, *Quaderni di Archeologia della Libia* 4 1961, 29 n. 9, c. im. ph. ararum fig. 18. Adnotationem brevem add. G. Pugliese Carratelli, *ibid.* Cf. J. et L. Robert, *REG* LXXV 1962, 218 n. 363.

(*a*). Εξ
Εὐ(μενίδων)
Ε(ὐμενίδων).
(*b*). (Ἔτους) δ΄ Α
(*c*). Εὐμε(νίδων) Κλη
(*d*). Λύσιος
ηλίχιος
Εὐμενίδων Κωρὴς Μ-

b. Si litteras recte ad saec. IV^a rettulimus, fortasse pro siglo Ļ legendum est Ę.

724. Dedicatio Deo Patri Samothracio, aet. Rom. — *Ibid.* Partem superiorem baseos marm. albi ed. P. M. Fraser, *BSA* LVII 1962, 25/7, c. im. ph. pl. 1*b*, item G. Pugliese Carratelli, *SECir* p. 317 n. 168. Litt. Є, C, ὠ.

Πατρὶ
θεῶι
Σαμόθρᾳκι
ἀθανάτωι
ὑ̣ψί̣σ̣[τωι]
------(?).

725. Ptolemaeus VIII Soter II honoratur, s. II^a p. post. — *Ibid.* SEG XVIII 730 iterum ed. G. Oliverio, *Quaderni di Archeologia della*

Libia 4 1961, 31 n. 11, c. imm. ph. fig. 21/2. Alteram tamen inscriptionem in editione priore praetermissam praefert, quae in parte posteriore columellae apparet, et illam idcirco solam hoc loco exhibemus. Cf. J. et L. Robert, *REG* LXXV 1962, 218 n. 363; P. M. Fraser, *JEA* XLVIII 1962, 155 n. 52.

[[...]] Κυραναῖοι
Εὐφράνωρ Σωσάρχω Κυραναῖος ἐποίησε.

726. Dedicatio Impp. Hadriano et Antonino Pio, a. 138^{p}. — *Cyrene.* SEG IX 136 denuo tractat P. Mingazzini, *Quaderni di Archeologia della Libia* 4 1961, 101/103, qui templum in quo repertus est titulus, ab E. Ghislanzoni pro Capitolio habitum (cf. SEG IX *loc. cit.*), imperatoribus dedicatum esse credit. Cf. J. et L. Robert, *REG* LXXV 1962, 218 n. 365; S. Applebaum apud P. M. Fraser, *JRS* XL 1950, 88.

Titulum in latere baseos eiusdem alterum ed. F. Chamoux, *BCH* LXX 1946, 73/6; cf. J. et L. Robert, *REG* LXI 1948, 210 n. 267; H. Sichtermann, *Arch. Anz.* 1959, col. 256.

Ζηνίων
Ζηνίωνος.

Nomen omnes ad artificem statuarum in basi erectarum rettulerunt. Adnotat tamen Chamoux perraro accidere ut verbum ἐποίησε omittatur. Adiungit J. M. Reynolds e schedis suis litteras alias altera manu scriptas prope marginem sinistram dispici posse, XAP, e quibus lapidem bis adoperatum fuisse conicit.

727. Imp. Commodus honoratur, a. 185/192^{p}. — *Ibid.* Tabulam marm. e fragmentis compluribus recompositam, in templo nuper excavato inventam et hodie in museo conservatam, ed. R. G. Goodchild, *Quaderni di Archeologia della Libia* 4 1961, 83/7, c. imm. ph. fig. 2*a*/*c*. Cf. J. et L. Robert, *REG* LXXV 1962, 218/19 n. 366.

Αὐτοκράτορα Κ̣α̣[ίσα]ρα Λούκιο̣[ν Αἴλιον Αὐρ]ήλιον Κ[όμμοδ]ον
Εὐ̣[σ]εβῆ
Εὐτυχῆ Σεβ̣[α]σ̣τὸ̣[ν Σ]αρματικὸ̣[ν Γερμανικὸν] μέγιστ̣[ον Βρε]τ̣αν-
νικὸν
τὸν σωτῆ̣[ρα] καὶ εὐεργέταν ἁ π̣[όλις ἁ Κυρανάων], ἁ μ̣α̣[τρόπολι]ς
τᾶς Ἐξα-
πόλιος, [ἀ]φιερώσαντος Λ(ουκίω) Σεμ̣[πρ]ωνίω̣ [.....$^{c.\,13}$..... τ]ῶ
κρατίστω
vac. ἀνθυπάτω *vac.* ἐπ' ἀ̣γαθῷ̣ [τῷ κυρίῳ(?)] *vac.*,

4/5. Nomen proconsulis aliter ignotum.

728. Imp. Septimius Severus honoratur, a. 195/199^{p}. — *Ibid.* Arcum c. titulo commemoravit R. G. Goodchild, *Illustrated London News* 23 Feb. 1957, 304, c. imm. ph. et del. fig. 4/6, item *Arch. Anz.* 1959, col. 273/4 fig. 25/8; ex quibus J. et L. Robert, *REG* LXXIV 1961, 261 n. 837. Textum in lapide revisit J. M. Reynolds, quae notat etiam fines versuum numquam inscriptos fuisse.

Αὐτοκράτορα Καίσαρα Λ(ούκιον) Σεπτίμιον Σ[εου]ῆρον Εὐσεβῆ Περτίνακα Σεβαστὸν Ἀραβικὸν Ἀδιαβ(ηνικὸν) *vac.*
ἀν[ε]ίκητον τὸν εὐεργέτην τῆς ὅλης [οἰκ]ουμένης σὺν τῷ ἄρματ[ι] ἐκ
τῶν ἰδίων οἱ φιλότει(μοι?) *vacat*

729. Honores Aeglanoris, s. II vel I^{a}. — *Ibid.* Basim marm. ed. R. M. Harrison apud H. Sichtermann, *Arch. Anz.* 1962, col. 437, c. im. ph. fig. 11. Regem in vs. 2 commemoratum Ptolemaeum Apionem esse credit Harrison, qui ideo titulum post a. 96^{a} attribuit. Ex im. ph. tamen inscriptionem aetati paullo anteriori attribuendam esse iudicamus, ut supra notavimus.

Αἰγλάνορα Δαματρίω Κυραναῖον τὸν συνγενῆ
τῶ βασιλεύσαντος ἁμῶν Πτολεμαίω τὰ μέ-
γιστα εὐεργετήσαντα τὰν πατρίδα καὶ τὰς
ἄλλας πόλιας καὶ τὰ κατὰ τὰν χώραν ἔθνεα
Κυραναῖοι.

730. Cyrenenses honorant Cn. Cornelium Lentulum Marcellinum, a. 67^{a}(?). — *Ibid.* Bases marm. albi duas titulum eundem ferentes, (*a*) *IGRR* I 1040, *Syll.*^{3} 750, *BAII* 1054, (*b*) SEG IX 56, denuo considerat J. M. Reynolds, *JRS* LII 1962, 97 n. 2 (cf. 101/103), c. im. ph. pl. XIII, 1.

Γναῖον Κορνήλιον Λέντολον
Ποπλίω υἱὸν Μαρκελλῖνον πρεσ-
βευτὰν ἀντιστράταγον τὸν
πάτρωνα καὶ σωτῆρα Κυραναῖοι.

731. Honores eiusdem, anni fere eiusdem. *Ibid.* SEG IX 160 retractat J. M. Reynolds, *loc. cit.*, 97/8 n. 3.

732. Carmen honorarium, a. 2^{p}. — *Ibid.* SEG IX 63, XVII 810. Vid. L. Robert, *Hellenica* XI/XII 1960, 542/8, qui verbum adiectivum καλλιέτης praecipue tractat. Cf. J. et L. Robert, *REG* LXXIV 1961, 262 n. 840.

Titulum eundem animadvertit J. M. Reynolds, *Proceedings of the Cambridge Philological Society* NS IX 1963, 2/4, quae textum praebet et in vs. 6, ipso lapide reviso, Ὧραι φίλαι, οὐχ ἅλις ἔσχεν Παυσανίαν ἱερῆ Καιρὸς ὁ παυσάμενο̣[ς] proponit.

733. Catalogus sacerdotum Apollinis, a. 102/11^{p}. — *Ibid.* SEG XVIII 744 commentatus est L. Robert, *Hellenica* XI/XII 1960, 553/5, et de verbo adiectivo καλλιέτης praecipue agit. Cf. J. et L. Robert, *REG* LXXIV 1961, 262 n. 840.

734. Acclamationes sacerdotum, s. III^{p}. — *Cyrene.* SEG XVIII 750 retractat L. Robert, *Hellenica* XI/XII 1960, 548/52, ubi de verbo eodem καλλιέτης, necnon et νέος, commentatus est. Cf. J. et L. Robert, *REG* LXXIV 1961, 262 n. 840.

735. Catalogus stipum, ex. s. IV^{a}. — *Ibid.* Fragmenta duo columnae marm. in partes duas deorsum sectae, cum titulo in planitie ita confecta scripto, ed. G. Oliverio, *Quaderni di Archeologia della Libia* 4 1961, 5/15 n. 1, c. imm. ph. fig. 1/8. Fragmenta etiam duo nuperius reperta a R. G. Goodchild addit G. Pugliese Carratelli, *ibid.* 53/4 n. 1 *bis*, c. im. ph. fig. 49 (fragmenti *b*).

Fr. *a*: Oliverio fr. I. Fragmentum infra et supra a sinistra mutilum, et ab utroque latere laesum.

	Col. I		*Col.* II	
			----------λος Ἰάσονος	
			---------- χρήματα τᾶι πόλει·	
	----------		Ἱππόστρατος Χαρίλα	
	----------		Πράταρχος Ἰάσονος	Τ
5	----------	Α Μ	Σώστρατος Πρατάρχω	ΣΝ
	----------	Μ	Ἀριστοτέλης Πραξιτίμω	Ν
	----------ευς	ΜΡ	Τει[σω]ν Ἀριστοτέλευς	--
	----------αντος	Χ	Εὔι[π]πος Πράξιος	--
	----------πω	Φ	Σῖμος Τισαμε[ν]ῶ	--
10	---------- Θεμίσωνος	Α Μ	Σώπατρος Ἀριστοτέλε[υς]	--
	----------ανδ-----	--	Παρ[αι]βάτας Μνάσονος	--
	----------ω	Π	Ἀγήσανδ[ρος] Φίλωνος	--
	----------ος	Ω	Ζηνόδωρος Βάκαλ[ος]	--
	------- Ἀνιόχω	--	Φείδιμος Κάρνιος	--
15	--------ονος	--	Φιλῶτας Ἰάσονος	--
	------- Θευ.....ω	--	Ἀπολλώνιος .....ς	ΤΟ
	--------Λ--------	--	ν Ἄνδρων Πολυ[...ε]υς	Α Μ
	....ΑΣ----------	--	Θεύχρηστος [Θευ(?)]κρισίω	ΣΝ
	....ΛΛ----------	--	ν Τερψικλῆς Ζήνωνος	Φ
20	...αρχος---------	--	----------ιω	ΣΝ
	..αθος----------	--	----------νευς	ΣΝ
	..σίστρατος-----	--	----------υς	Ο
	[Θ]εύδωρος------	--	------- Μνασάρχω	ΣΝ
	Δεῖνις Ἀναξιμάνδρω	--	-----χος Πολυάρχω	Π
25	Καλλίφαντος -------	--	----------υς	Ν
	Σῶσις----------	--	----------άνδρω	Τ

	Πολιάνθης ---------	--	------- Θευφράστω	--
	Παραιβάτας--------	--	------ Ἀπολλωνίω	--
	Ἐξακῶν Ἀνδροσθ[ένευς	--]	----------νος	ΣΝ
30	Χάρων ----------	--	---------- Ν ------	--
	Σώσιππος ---------	--	----------ήστω	--
	Φιλόξενος----------	--	-------- Ἐξάκιος	ΣΝ
	Αἰγλάνωρ ---------	--	----------θω	--
	Καρνήδας----------	--	----------ονίκω	--
35	Ἀγαθοκλῆς --------	--	------- Ἀνδροξένω	--
	Εὐφράνωρ Πράξιος	--	------- Δαματρίω	Ο
	Μελάνιππος Ἀρίστωνος	--	----------ωνος	ΣΝ
	Ἀγαθῖνος Μελανίππω	--	---------ανυτος	ΣΝ
	Ἀρίστιππος Μελανίππω	--	------ Καρνήδα	Ν
40	Μελάνιππος---------	--	----------σίω	--
	Τιμόνοθος Διοκλεῦς	--	------- Θεμίσωνος	ΣΝ
	Ἱππ ----------	--	------- Μάνιος	ΣΝ
	Ἰάσων Λυσιμάχω	--	--------τισθένευς	Τ
	Ἰάσων Ἀγησίστρατω	--	----------	Α Μ
45	Νῖκις Ἀρίστωνος	--	----------	Υ
	Ἀρισταγόρας ------	--	---------οσίλ[α]	--
	Κλεύθεμις ----------	--	----------α	--
	Ἄρατος Τιμασιάν[ακτος	--]	----------ευς	--
	Λῦσις Λύσωνος	--	----------ένω	--
50	Ἄριστις Πρσ -------	--	----------ω	--
	Θευνίων Φιλ -------	--	----------ω	--
	Ἐξαίνετος ---------	--	----------	--
	Θεύδωρος Λυσιστράτω	--	----------νυος	--
	Ἄστυλλος ---------	--	----------	--
55	Ἀρισταγόρ[ας -----]	--	----------	--
	Πρῶρος ----------	--	----------	--
	Ἀριμ ----------	--	----------	--
	Desunt cetera		*Desunt cetera nisi quae in adnotatione addidimus*	

In Col. II litterae paucae hic vel illic dispiciuntur quae fines nominum patronymicorum, ut videtur, praebent: 61. ---φισία, 62. ---δώρω, 64. ---σία, 66. ---τευς, 68. ---νω, 69. ---ος, 70. ---ντος, 71. ---ήνω, 74. ---ος, 76. ---ος, 77. ---ος, 79. ---ευς, 80. ---τω: ad fines vss. 62 et 70 littera *sigma* superstes stipem indicat. || Col. II, 3. Δαφίδα mavult Pugliese Carratelli.

Fr. *b*: Oliverio fr. II.' Fragmentum supra a sinistra mutilum, sed infra integrum.

Col. I

Vss. 1/28 *desunt*

	----------	Φ
30	----------	--
	----------	Μ
	----------	Φ
	----------	Φ
	----------	Φ
35	----------ος	Τ
	----------φόω	Τ
	----------ίμω	ΣΝ
	----------έα	ΣΝ
	----------ροσίω	Τ
40	[------- Λ]υσίππω	ΣΝ
	--------- Λυκίσκω	ΣΝ
	[------- Π]υθογένευς	ΣΝ
	[------- Ν]ικίππω	Τ
	------τος Ἀριστοφάνευς	ΣΝ
45	------πος Λεντίχω	ΣΝ
	[Μ]ενοκλῆς Δαμαγγέλω	Φ
	Ἀρίστιππος Μοσχίωνος	Τ
	Ἰατροκλῆς Ἰατροκλεῦς	Τ
	Φιλοκλῆς Βατίωνος	Φ
50	Πανταίνετος Λευκάσπιος	Φ
	Ἀσκλαπιόδοτος Ἁλιοδώρω	Μ
	Σώπολις Καρταγόρα	Μ
	Ἀνίοχος Θευχρήστω	Φ
	Σώδαμος Βαιέα	Φ
55	Ἀγησαγόρας Ἀράχνα	Φ
	Φίλων Λεπτίνα	Τ
	Πηράντας Πειθαγόρα	Φ
	Πειθαγόρας Πηράντα	ΣΝ
	Δαμάτριος Πηράντα	ΣΝ
60	Νευσσὸς Ὀρσίλλα	Μ
	Στέφανος Νευσσῶ	ΣΝ
	Ἀριστοφάνης Ἀρχίνω	Φ

Col. II

Vss. 1/9 *desunt*

10	----------	Φ
	----------	Φ
	----------υς	Φ
	----------ρος	Φ
	----------υς	Μ
15	----------άστω	ΣΝ
	----------σθένευς	ΣΝ
	[-------- Τι]μονόθω	ΣΝ
	[------ Ἀρ]θάμμονος	ΣΝ
	-------ς Τιμώνακτος	ΣΝ
20	--------ν Ἀγησάρχω	ΣΝ
	------λας Θευπόμπω	ΣΝ
	-------- Φιλαινέτω	ΣΝ
	------ν Ἀρθάμμονος	ΣΝ
	[Φιλ(?)]ίσκος Φίλωνος	Φ
25	[Φι]λοδαμᾶν Φιλοκλεῦς	Τ
	[Ε]ὐφράνωρ Νικίππω	Φ
	Ζευξίμαχος Βάβιος	Φ
	Φιλίσκος Τιμάρχω	Τ
	Ἐξακῶν Εὐπολέμω	Φ
30	Εὔκαρπος Ἐξακῶνος	Τ
	Λαγόρας Μνασία	ΣΝ
	Καρνήδας Βαρκαίω	ΣΝ
	Εὔφρις Θευδώρω	Τ
	Θαλίαρχος Εὐφράνορος	ΣΝ
35	Λάστρατος Ἐπικλεῦς	Τ
	Ἀγησίστρατος Λυσανία	Φ
	Πολυάρατος Εὐκλεῦς	ΜΦ
	Οἶνις Ἀγησίππω	Φ
	Ἀμμώνιος Ἀγησίππω	Φ
40	Φιλόξενος Ἀντιπάτρω	ΜΦ
	Μελάνιππος Τελεσίππω	ΜΦ
	Ὕλλος Χάρητος	ΣΝ
	Ἄνδρων Μαράω	Τ

	Εὐκλείδας Θευμνάστω	ΣΝ
	Στράτος Νέωνος	Φ
65	Ἀντίμαχος Θευκρίτω	Φ
	Θεύδωρος Δαμοφῶντος	ΣΝ
	Φιλόξενος Φιλίσκω	Φ
	Πρᾶτις Μνασία	Τ
	Σθένων Σωσίππω	ΜΦ
70	Δαμένης Σωσίππω	ΜΦ
	Σώσιππος Δαμένευς	Φ
	Πρατομήδης Εὐδάμω	ΣΝ
	Ἀγήσανδρος Ἰάσιος	Φ
	Ζωΐλος Καρνήδα	ΣΝ
75	Καρνήδας Ζωΐλω	ΣΝ
	Καρνήδας Ἀγησάρχω	Φ
	Φίλων Καρνήδα	Φ
	Καρνήδας Καρνήδα	Φ
	Ἀφενοκλῆς Ἀστυκράτευς	Μ
80	Θεύδωρος Εὐμήδευς	Μ
	Εὐμήδης Θευδώρω	Φ
	Εὐφράνωρ Πανάνδρω	Φ
	Καρνήδας Θέωνος	ΣΝ
	Φίλιππος Νικαίω	Τ
85	Φίλων Φίλωνος	ΣΝ
	Ἀγαθοκλῆς Ἀγαθίνω	ΣΝ
	Ἀριστώνυμος Σώσω	Τ
	Διογένης Ἑρμωνος	ΣΝ
	Σῶσις Κλευγένευς	ΣΝ
90	Νίκιππος Ὀλυμπίχω	Τ
	Νέβρος Λύσιος	Τ
	Πράταρχος Ἀντιπάτρω	Τ
	Κάλλιππος Φιλοξένω	Τ
	Ἀμμώνιος Λυσανία	Τ
95	Δαμάνθης Ἀλεξιμάχω	ΣΝ
	Βαθυκλῆς Μελανίππω	ΣΝ
	Ἀριστοτέλης Σώσιος	ΜΦ
	Ἑρμαῖος Φίλωνος	ΣΝ
	Φιλίσκος Ἀριστωνύμω	Τ
45	Λῦσις Ἀννικέριος	Μ
	Πάνανδρος Σωσάρχω	ΜΦ
	Ἀνδροσθένης Θρασυμάχω	ΜΦ
	Κλευγένης Θευχρήστω	Φ
	Στράτης Πειθαγόρα	Τ
50	Ἐξαίνετος Ἀριστοτέλευς	Φ
	Φιλῖνος Ἀπονίκω	Τ
	Ἡδύλος Στράτωνος	Τ
	Ἀγησίστρατος Ἰάσονος	Τ
	Ἄρχιππος Κλευγένευς	Τ
55	Κλευγένης Εὐμηλίδα	ΣΝ
	Τιμόνοθος Κομάτα	ΣΝ
	Τίμαρχος Δαμοχάριος	Τ
	Εὐαγόρας Εὐρυφῶνος	Χ
	Εὔξενος Λυσανία	ΣΝ
60	Ἑλλανίδας Ἀννικέριος	Τ
	Πολύαρχος Ἀριστίππω	ΜΦ
	Μνάσαρχος Ἀριστίππω	ΜΦ
	Ἀνδροκλῆς Ἀνδροκλεῦς	ΣΝ
	Λεύκασπις Θευδώρω	Τ
65	Ἀμύντας Στράβα	Μ
	Πολυκλῆς Πολυκλεῦς	ΜΦ
	Θαλίαρχος Διονυσίω	Φ
	Αἴνιος Κλέωνος	Τ
	Ἀμμώνιος Νικία	ΣΝ
70	Πρᾶξις Λυσίππω	Φ
	Καρτισθένης Πράξιος	Φ
	Μυρτίλος Ἀντιπάτρω	ΣΝ
	Ἄρχετος Μελανίππω	Φ
	Εὐκλῆς Μενάρευς	Μ
75	Ἰάσων Τιμάνδρω	Τ
	Φίλων Θευδώρω	Τ
	Χαριείδης Χαιρεσίλα	ΨΝ
	Εὐμηλίδας Κλεωνύμω	ΜΦ

	Ἄριστις Φιλοκράτευς	Φ
	Ἰάσων Ἐτεάρχω	Μ
	Θάρσων Θάρσωνος	ΜΦ
	Καλλιφυὴς Θάρσωνος	Φ
	Ἀντίπατρος Θάρσωνος	Φ
	Κλεύβωλος Φιλοκλεῦς	ΣΝ
	Φιλοκλῆς Κλευβώλω	ΣΝ
	Ἀνδρόμαχος Φιλίππω	ΣΝ
	Τελέσανδρος Στράτωνος	Μ
	[Ἀ]ριστόνικος Στράτωνος	Μ
	[Ἀ]ρίστιππος	
	Ἐπιτιμίδα	ΜΦ
	.ιναμύας Δάμιος	ΣΝ
	Ἀριστομήδης Πολυμνάστω	Φ
	Καλλίμαχος Δάμιος	Τ
	Νίκαιος Καλλιμάχω	Τ
	Φιλίσκος Πολυτίμω	ΣΝ
	Δαιλέων Κλέωνος	Μ
	Πεντάριστος Λύσιος	Φ
	Λῦσις Πενταρίστω	Φ
	Καρνήδας Λύσιος	ΜΦ
	Πολύδωρος Ἀστυκράτευς	ΜΦ
	Ἀνδροσθένης Πολυδώρω	Μ
	Πολυάρατος Ἀγασικλεῦς	Φ
	[Ἐ]ξακῶν Θευμνάστω	ΜΦ
	[Φι]λόδαμος Ἐξακῶνος	Μ
	[Κ]άλλιππος Ἄριστιος	Φ
	Ἄριστις Καλλίππω	ΣΝ
	Φιλίσκος Καλλίππω	ΣΝ
	Φίλιππος Ἀγησαγόρα	ΨΝ
	Καλλίμαχος Θευφείδευς	ΜΦ
	Ἰσοκράτης Ἀντανδρίδα	Μ
	Εὐφράνωρ Λυσιστράτω	ΣΝ
	Τίμαρχος Ἀνιόχω	Φ
	Εὐφράνωρ Θευδώρω	ΣΝ
	Στέφανος Ἐπικλεῦς	ΣΝ
	Καρνήδας Εὐμηλίδα	Μ
	Μελάνιππος Ἀριστοτέλευς	Φ
	Ἡρίλοχος Σωσιθέω	ΣΝ
	Λευκίας Νικαίω	ΣΝ
	Στράτων Στράτωνος	ΣΝ
	Πράταρχος Εὐμηλίδα	Τ
	Νίκιππος Ἄριστιος	Τ
	Φιλώτας Λυσανία	ΣΝ
	Λυσανίας Φιλώτα	ΣΝ
	Ἀλέξανδρος Γλαυκία	Χ
	Κυδίας Ἐκεφύλω	Τ
	Φιλέγγυος Ξηνοφάντω	Τ
	Ἀριστογένης Προκλεῦς	Φ
	Φανοκράτης Μάγα	Φ
	Τιμαγένης Εὐκλεῦς	Τ
	Θευφείδης Εὐκλείδα	Τ
	Τίμαρχος Τελεσάνδρω	Τ
	Πρᾶτις Ἐπικράτευς	ΣΝ
	Ἀριστοτέλης Πράτιος	ΣΝ
	Θεύχρηστος Ἀνιόχω	Τ
	Εὐφράνωρ Ἐξακῶνος	ΣΝ
	Φίλων Φίλωνος	ΨΝ
	Ἀναξαγόρας Φίλωνος	ΣΝ
	Νῖκις Ἀριστοτέλευς	Φ
	Ἰάσων Ἰάσονος	Ω
	Λεωνίδας Ἰάσονος	ΥΝ
	Πρᾶξις Θεμίσωνος	Τ
	Θεμίσων Ἀκευσαγόρα	Τ
	Λίχας Καρτισθένευς	Φ
	Θεμίσων Κλεάρχω	Φ
	Κλέαρχος Κλεάρχω	Φ
	Ἄριστις Λύσιος	Ω
	Θεύχρηστος Φράσωνος	Μ
	Θεύχρηστος Θευχρήστω	ΣΝ
	Βαθυκλῆς Ξούθω	Φ
	Θεύχρηστος Ἀγησάρχω	Τ

	Ἱππόδαμος Καρνήδα	ΣΝ
	Θεύχρηστος Φίλωνος	ΣΝ
	Καρνήδας Στράτωνος	Φ
	Ἡδύλος Πράξιος	ΣΝ
	Πολύβωλος Ἀλεξιμάχω	Φ
	Εὐκλείδας Νικαίω	Τ
	Ἀρίστιππος Τελεσάνδρω	Τ
	Ἐπικράτης Ἀλκιβίω	Τ
	Μναστοκλῆς Ἀλεξιμάχω	Ω
	Ἀριστοφάνης Μνασάρχω	Τ
	Ἰάσων Ἱππάσω	Μ
	Μεγακλῆς Ἐπιστράτω	Τ
	Γλαῦκος Σωφάνευς	Φ
	Φιλόκωμος Ἰάσονος	Φ
	Διονύσιος Μινάτω	ΨΝ
	Ἰάσων Παραίβιος	ΣΝ
	Ἡρακλείδας Τιμοκλεῦς	Φ
	Εὐκλείδας Ἡρακλείδα	ΣΝ
	Ἄριστις Θευδώρω	Τ
	Ἀριστοφάνης Ἰάσονος	Τ
	Πολυκλῆς Θευκρισίω	ΣΝ
	Δαμοσθένης Ἐράσιος	ΣΝ
	Κλητόμαχος Χαριτίμω	ΣΝ
	Εὐμηλίδας Ἀρκεσίλα	Φ
	Εὐκλῆς Εὐφράνορος	Φ
	Φίλαρχος Πράξιος	ΣΝ
	Ἰάσων Εὐκλείδα	ΨΝ
	[Ζ]ευξίμαχος Ἀγησίωνος	Φ
	[Ἀ]γησίων Εὐξένω	ΣΝ
	Εὔξενος Ζευξιμάχω	Φ
	[Ἀ]γησίων Ζευξιμάχω	Φ
	[Θ]εύδωρος Ἀριστοθέμιος	Φ
	Ἔξακις Θαλιάρχω	Φ
	Ἀγήμων Φιλίππω	ΨΝ
	[Κ]αρτισθένης Πρατομήδευς	Τ
	[Ε]ὐφράνωρ Κάλλιος	Φ
	[Τ]ιμαγένης Πρατομήδευς	Μ
	Μνασίας Ἄριστιος	ΜΦ
	Κλέων Μνασία	Φ
	Ἀγήσαρχος Θευχρήστω	Τ
	Ἀλεξίμαχος Φιλοξένω	Φ
	Ἀριστοφάνης Λύσιος	Φ
	Ἀπολλώνιος Θευχρήστω	Τ
	Νίκαιος Ἀλέξιος	Φ
	Ναῦσις Τιμονόθω	Φ
	Θεμίσων Πολιάνθευς	ΣΝ
	Ἐπικλῆς Τιμώνακτος	ΣΝ
	Ἰάσων Τιμώνακτος	ΣΝ
	Ἀντίμαχος Φιλοξένω	Φ
	Τίμαρχος Ἀναψύξιος	Τ

vacat

	Ἄριστις Μνασία	$\overset{\Delta}{\text{M}}$
	Λέντιχος Ἀλεξιμάχω	$\overset{\Delta}{\text{M}}$
175	Δημάδης Ἀστυμένευς	Φ
	Πολύαρχος Ἀριστοφάνευς	T
	Ἄριστις Πολυάρχω	ΣN
	Ἐπιγένης Ἐπιγένευς	T
	Δαμόκριτος Ἐπιγένευς	ΣN
180	Ἀμμώνιος Πολυτίμω	Φ
	Θράσων Σώσιος	ΣN
	Δέξανδρος Εὐκλείδα	T
	Μνᾶσις Κλητομάχω	Φ

Fr. *c*: Pugliese Carratelli apud Oliverio fr. I *bis* (*a*). Fragmentum anguli superioris a dextra lapidis eiusdem ac fr. *b* supra, quod (sicut fr. *a*) partem praefationis catalogi praebet.

	----------		---------- Ἰάσονος
	[----------		---------- χρήμ]ατα τᾶι πόλει·
	----------	--	------- Λαοκλεῦς --
	----------	--	--------- Καρνή[δα --]
5	----------	--	----------ιοχ --- --
	----------	--	----------^---- --

Fr. *d*: Pugliese Carratelli fr. I *bis* (*b*). Fragmentum ad lapidem eundem, ut videtur, pertinens, quod reliquias columnae sinistrae continet, undique nisi a sinistra laesum.

	-------ος Εὐμη -------	--
	Θρασύμαχος Ἀριστ----	--
	Ἀριστόμαχος Στρατ ---	--
	Ἀνίοχος Ἀριστομάχῳ	--
5	Χαρτάδας Φιλοξένῳ	--
	Φίλων Ἀμμωνίω	--
	Πρατομήδης Ἀρχικλεῦς	--
	Καρνήδας Πρατομήδευς	--
	Καρνήδας Ἰάσιος	--
10	Χαιρεσίλας Ἰάσιος	Φ
	[Π]ρᾶτος Κλευθέμ[ιος]	Φ
	[Ἐ]πικράτης Φιλοξ[ένω]	$\overset{\Pi}{\text{M}}$.
	[Ἐ]πικράτης Ἐπικ----	Φ
	Ἀγησίστρατος -------	$\overset{\Delta}{\text{M}}$Φ

15	Ἀρτεμίδωρος ---------	$\overset{\Pi}{\text{M}}$
	Φίλιππος ----------	T
	Χαρίτιμος ----------	ΣN
	Ἀρίστων Κο[μβ(?)]άβω	ΣN
	Καλλίμαχος Ἀρίστωνος	ΣN
20	Ειδ[υ]άρτης Ἐπιτέλευς	T
	Φιλ[ω]νᾶς Αἰγλάνορος	--
	[Οἰ]νεὺς Σωσάνδρω	$\overset{\Delta}{\text{M}}$
	[Πο]λύαρχος Οἰνεῦς	$\overset{\Delta}{\text{M}}$
	[Εὐ]φρα[ῖο]ς Νικία	--
25	[Νι]κίας Εὐφραίω	--
	[----- Ἀν]τιφάνευς	--
	[----- Ἀν]τιφάνευς	--
	---------φάνευς	--
	[---------ε]υς	--
30	----------	--

Ad initia fragmentorum *a* et *c* Iapeὺς . ʼn . λος Ἰάσονος τοίδε ἐπέδωκαν τὰ χρήματα τᾶι πόλει coll. SEG IX 10 supplendum esse urget Pugliese Carratelli. || Sigla $\overset{\Delta}{\text{M}}$ = 1000 dr., $\overset{\Pi}{\text{M}}$ = 2000 dr., etc.

736. Monumentum curatorum legum, s. I^{a}/I^{p}. — *Cyrene.* Partem dextram tabulae marm. combustae et mutilae ed. G. Oliverio, *Quaderni di Archeologia della Libia* 4 1961, 17 n. 3, brevi adnotatione a G. Pugliese Carratelli adiuncta. Tabulae huius cum et pars ita edita *Cyrenae* in museo exstet et imago phot. fragmentum alterum praeferens ibid. in archivio conservetur, textum paullo auctum e schedis suis amicissime supplere voluit J. M. Reynolds.

	----------ω
	----------χω
	[----------ω]νος
	[----------ο]δώρω
5	[----------ω]νος
	----------λω
	----------κλεῦς
	----------άδα
	[---------- Ἀγ]αθάρχω
10	[---------- Ἡφ]αιστίωνος
	[Ἀπόλλωνα] Νόμιον

[- ⏑ ⏑ - ⏑ ⏑ - ⏑ ⏑ - περικ]ᾰλλὲς ἄγαλμ[α]
[- ⏑ ⏑ - ⏑ ⏑ - - ⏑ ν]όμων φύλακ[ες].

1. Litterae erasae videntur esse. Nomen sacerdotis Apollinis hoc loco sine dubio erat scriptum: cf. SEG IX 131. ‖ 2/10. Curatorum nomina patronymica. ‖ 11. Dedicationem similem SEG IX 132, vs. 12, conferas.

737. Monumentum generis eiusdem, a. 60/61^{p}. — *Cyrene.* Parvam tabulam marm. e fragmentis pluribus recompositam ed. G. Oliverio, *loc. cit.*, 16 n. 2, c. im. ph. fig. 9, adnotatione brevi a G. Pugliese Carratelli adiuncta. Cum tabula haec ex maiore parte in museo exstet, textum hic vel illic correctum lapide reviso e schedis suis praebuit J. M. Reynolds. Cf. J. et L. Robert, *REG* LXXV 1962, 217/18 n. 363.

(Ἔτους) Ϙ' καὶ (ἔτους) Ϙα',
ἐν ἱερεῖ Ἴστρῳ ἐς
ἱερέα Ἄσκλαπον τοὺς Φι-
λίσκου οἱ συνάρξαν-
τες νομοφύλακες
Λῦσις Π. Κοϊντιλίω Ἀπολ-
λῶτος
Ἐλάζα[ρ Ἰ]άσονος
Γέμελ[λ]ος Ἀλώπεκος
Δᾶμις [Ἀρ]ίμμαντος
Θρασύ[μ]αχος Λυσι-
μάχ[ο]υ
.....ς Αἰγλάνορος
.....Ὑράτ[θ]ιος
[.....Τ]ειμώ[ν]α-
[κτο]ς
[.....Ἀγ]αθωνέ-
[μο]υ.

2/4. Hi sacerdotes etiam in SEG IX 183, vss. 5/8, apparent.

738. Dedicatio et catalogus epheborum, s. II^{a}. — *Ibid.* Fragmentum tabulae marm. ed. G. Oliverio, *Quaderni di Archeologia della Libia* 4 1961, 17 n. 4, c. im. ph. fig. 10.

[---Ἀρ]ίμμαν Ἀρι---------
[-----γ]υμνασιαρχ --------
---------ης μείζονος --------
---------ΗΝΣΥΝΩΣΤΗ ---

----------ΓΗΝΣΑΝ------
----------Ἑρμεῖ Ἡρ[ακλεῖ].

1. Ἀρί[μμαντος - - -] Oliverio. ‖ 2. [γ]υμνασιαρχ[ήσαντα - - -] Oliverio et Pugliese Carratelli, sed de tempore et casu vix liquet. ‖ 3. [τ]ῆς Oliverio et Pugliese Carratelli.

739. Monumentum generis eiusdem, s. I^{a}(?). — *Ibid.* Tabulam marm. infra atque a sinistra mutilam ed. id., *loc. cit.*, 18 n. 5, c. im. ph. fig. 11.

Ἐπὶ Κλησίππω
[τρ]ιακατιαρχέντας
[Ἀριστ]οτέλη Ξηνοφάντω
.....ητον Φιλοκώμω
.....δρον Τιμαγένευς
.....οκλῆ Θεμίσωνος
[ἀ]πορυτιά[σ]ζοντα
.....ράτη Ἐπινίκω
[γυ]μνασιαρχέντας
.....ωρον Διοδώρω
[Φιλί(?)]σκον Ἰάσονος
.....να Νέωνος
[καὶ τ]ῶν πρεσβυτέρων
----

740. Monumentum generis eiusdem, s. I^{a} p. post. — *Ibid.* Partem inferiorem basis lap. marm. ed. id., *loc. cit.*, 19 n. 6, c. im. ph. 18 fig. 12. Nomina in ipso catalogo instructa columnis quattuor sunt ordinata, quibus tamen pagina nostra non sufficit. In corona inferiore monumenti nomina diversis manibus inscripta et nullo ordine aut serie instructa apparent, circa dedicationem monumenti quam ut vss. 22/3 exhibemus. *Graffiti* haec idcirco seposuimus, neque locum cuiusque in lapide accurate repraesentare possumus; sed nihilominus ordinem lapidis, quatenus paginae componendae est facultas, retinemus.

(*a*). *Catalogus et dedicatio.*

Col. I	*Col. II*

----------M.	----------
----------A..	Ἰάσονα Κάρνιος
-----ον Λυσίππῳ	Ἰησοῦν Ἀντιφίλω
---κον Ἀριστομένε[υς]	Ἰθαννυραν Ἀπολλοδώρω
Ἑκαταῖον Ἑκαταίω	Ὡρίωνα Ὡρίωνος
Φιλοκλῆν Φιλοκλεῦς	Νίκαθλος Λεωνία

Col. III

Φιλίσκον Δάχιος
Φιλόξενον Ἀλεξάνδρω
Φιλόδαμον Φιλοδάμω
Φίλωνα Ἀριστωνύμω
Φίλωνα Εἰρηναίω

Col. IV

Φίλωνα Θε-----
Φίλωνα Θε-----
Χαρίτιμον Εὐρυ[πτολέμω]
Χαρτάδαν Θαλι[άρχω]
Ὡρίωνα Φάμου

Τίμαρχος Ζευξιμάχω
Ἑρμᾶι Ἡρακλεῖ.

(*b*). *Graffiti.*

(ἔτους) νε' Χαριτίμω καὶ Οἶνις τῶν Εὐρυπτολ-
ἐμω
(ἔτους) νε' Χαριτίμω τῶ (Χαριτίμω)
(ἔτους) λ' Δημήτριος
Ἀγαθοκλῆς Ἀνδρονίκω Λυσανίαν Ἀνιόχω
(ἔτους) νε' Θόας Καρτισθένεος (ἔτους) νδ' Ποσειδώνεις Φιλοκώμω
Εὐρυπτόλεμον τῶ Χαριτίμω ..ΠΟΣ...Υ Χαρί[τι]μος Ἄγαλλις τῶ Παμφίλω
(ἔτους) εν' (ἔτους) δν' Δ Ἀντιμ-
Εὐφρά- ἄχω
ν(ωρ) Φιλίω Δημήτριος Μάλυλος ἱερεύς ΝΑΩ ΑΧΟΝ
Ν (ἔτους) (ἔτους) ιγ' Καλλίμαχος ω
(ἔτους) κα' Λῦσις Λυσίππω (ἔτους) κα' Ἀντιγόνω Νικαί-
---ω τῶ Ἀσκλ[άπω]
(ἔτους) Α Νεικᾶς Καρν(---) Α

Textum lapide reviso meliorem praebere potuit J. M. Reynolds. ‖ Anni aerae Actiacae ιγ' = 19/18ᵃ, κα' = 11/10ᵃ, λ' = 2/1ᵃ, νδ' (δν') = 23/4ᵖ, νε' (εν') = 24/5ᵖ.

741. Dedicatio et catalogus epheborum, a. 3/4ᵖ. — *Cyrene.* Stelam marm. albi cum titulis in lateribus tribus inscriptis ed. G. Oliverio, *Quaderni di Archeologia della Libia* 4 1961, 20/6 n. 7, c. imm. ph. fig. 13/16. In fronte (*a*) catalogum verum, subiuncta dedicatione, habemus; in tergo anaglyphum protomae equi insculptum est. In lateribus *b* et *c*, tamen, *graffiti* epheborum manibus diversis et vix ordine instructa addita sunt. Lapide reviso textum meliorem praebuit J. M. Reynolds.

(*a*). (Ἔτους) δλ', ἐπὶ ἱερέως τῶ μὲν Ἀπόλλω-
νος Ἰσοκράτευς τῶ Κλεάρχω, Αὐτο-
κράτορος δὲ Καίσαρος θεῶ υἱῶ Σε-
βαστῶ Μελανίππω τῶ Λυσανία

τριακατιαρχέντας
Ἴστρον (Ἴστρω) τῶ Ἀγαθίνω
Ἰγισάντα Ὀνομάρχω
Ἄρχιππον Ἀρχίππω
Εὐμηλίδαν Εὐμηλίδα
ἀπορυτιάζοντα
Ζηνίωνα Σωσάρχω
γυμνασιαρχέντας
Ἀπολλώνιον Ἀκουσαγόρα
Ὀρθιάδαν Φιλοκώμω
Πολιάνθην Ἀντιμάχω
καὶ τῶν πρεσβυτέρων
Σαραπίωνα Ἀριστάρχω.

Col. I

Αἰγλάνορα Πτολεμαίω
Πτολεμαῖος Πτολεμαίω
Σαραπίων Ἀριστάνδρω
Σώσαρχος Ζηνίωνος
Ὀνόμαρχος Ἰγισάντος
Ἴασις Ἐτεάρχω
Σεραπίων Κλεάρχω
Θεύχρηστος Ἡριλόχω
Ἀγήσαρχος Διοκλεῦς
Ἀριστοτέλης Διοκλεῦς
Σαραπίων Σαραπίωνος
Ἀμφιμήδης Βαρκίω
Λέων Λέοντος
Ἀπολλώνιος Ἀπολλωνίω
Διονύσιος Ὑράθιος
Ἀρισστόμαχος Σωγένευς
Βαρθύβας Βαρθύβρα
Διονύσιος Θεμίσωνος
Εὐφράνωρ Θευδώρω
Ἰάσων Σαυρίτα
Θεύχρηστος Ἀπολλοδώρω
Σωτάδας Ἀπολλοδώρω
Μάγας Αἰάλαντος
Ἱέραξ Ἰρηνάω
Θαλίαρχος Ἀπολλοδώρω

Col. II

Λεωνίδας Νεοπόλιος
Θεύδωρος Νεοπόλιος
Ἀμμώνιος Διονυσίω
Λύκος Καλλικλεῦς
Σοκκώνιος Σοκκωνίω
Καλλίγνωτος Καλλιγνώτω
Θευκρίσιος Θευχρήστω
Καρνήδας Θευχρήστω
Ἀπολλώνιος Λέοντος
Ἄριστις Ἀμεινία
Θεύδωρος Νικάνορος
Φίλιππος Ἀμεινία
Θαλίσρχος Φιλοκλεῦς
Φίλιππος Νικία
Ἀμμώνιος Ἀγεμάχω
Αἰγλάνωρ Ἀριστοτέλευς
Κάλλιππος Δεξάρχω
Νικόστρατος Νικοστράτω
Νικόστρατος Νικοστράτω
Πολιάνθης Καρνήδα
Ἀμμώνιος Ἀγαθοκλεῦς
Σίμων Πόθωνος
Τίμαρχος Ἀκεσάνδρω
Ἄλεξις Ἀλέξιος
Ἀπολλόδωρος Θαλιάρχω

Ἰάσων Ἰάσονος
Τισίμαχος Ἰάσονος
Μενεσθεὺς Σωσιστράτω
Ἰάσων Ἰάσονος
Λέων Λέοντος
Ἀριστομένης Φιλοκλεῦς
Βάττος Ἀρίμμαντος
Ἀνδρόνικος Ὡρίωνος
Ἡρακλείδας Πτολεμαίω
Ἡρακλείδας Ἡρακλείδα
Ἄλεξις Ἀλέξιος
Θαλίαρχος Ἀλέξιος
Καλλίμαχος Ἀλέξιος
Τίμαρχος Ἀλέξιος
Ἰούλιος Ἰησοῦτος
Δαμόκριτος Σωγένευς
Φιλοκλῆς Λυσανία
Διονύσιος Φ[ι]λοκλεῦς
Δημήτριο[ς Ἀ]γεμάχω

Ἄριστις Διονυσίω
Θευκρίσιος Πάτρωνος
Θεύδοτος Θευδότω
Διονύσιος Ὀλύμπω
Βαρθύβας Βαρθύβα
Ἐλάσζαρ Ἐλάζαρος
Ἀγαθοκλῆς Ἐλάζαρος
Ὀνόμαρχος Λεωνίδα
Ἀλέξανδρος Ποσειδωνίω

Αἰγλάνωρ
καὶ Πτολεμαῖος
οἱ Πτολεμαίω

Ἑ ρ μ ᾶ ι

Ἡ ρ α κ λ ε ῖ

Φίλων Εὐφράνορος

(*b*). *In latere dextro.*

Σώδαμος
Ἰάσων
Θευδό{ε}του
(ἔτους) νδ' Μινδασίων
Τελεσάρχω
(ἔτους) νδ' Ἰάσω[ν]
Κρίτωνος
(ἔτους) νδ' Νίκαι[ος]
Μάρκου
(ἔτους) νε' Εὐμ![--]
(ἔτους) νε' Φιλόκωμος Φίλωνος
(ἔτους) νε' Ἰγισὰν
Βωλακλεῦς
Π
Νίκαιος Νικαίου
Π
ΝΠ
ΝΕ
(ἔτους) νε' Εὐμένης Ὀνομάρχου

Σώδαμος
Εὐκλείδ[α]
(ἔτους) εν' Πρωτόμ(αχος)
(ἔτους) νε' Φιλῖνος Ἀπολλωνίω
Διο![--]
(ἔτους) νε' Θόας Λυσιμάχω
Πτολεμαισάν
Πτολεμαῖον
Ο
Ἐγλάνωρ
Εὐφράνορος
Κάλλιππος
Νεικίππω
ΕΙΚ
Λύκος Μενάνδρω
Φίλων
Φιλοθάλου
(ἔτους) ξθ' Σεραπ{π}ίων
(ἔτους) νε' Λύκος
Δημητρίο(υ).

ΜΑ Λεωνίδα

(*c*). *In latere sinistro.*

(ἔτους) νη' Ἀγαθώνεμος
(ἔτους) νε' Ἀρίμ(μας)
(ἔτους) δν' Ἰθαλλάμμων (Ἰθαλλάμμωνος)
ΘΚ
Θεύχρηστος Κρίνιος
Θεύδωρον
Σωτέλης
Φιλοθάλης
Ἀρίστιππος
Ἀριστίππω υἱοί
Ἄκτησοι Δα(---)
Εὔφρεις Δείνειος
Χαιρέας Ἰούδα
Λύων Αἰγλάνορος
Ἀγήσαρχος Σώσι(ο)ς
Εἰρηναῖος Ἱππίσα

Λεύκασπις Θευδώρω
Σίμων
Ὡρίωνος
Διοκλῆς Διοφάντω
(ἔτους) νδ' Ἀθηνόδωρος τῶι (Ἀθηνοδώρωι)
Φι[[.]]λισστίων
(ἔτους) νδ' Ἐτήαρχος
Βαρκαίω
Ν Ἀλε(---) (ἔτους) νε'
Ἄτταλ-
ος Ἀττά-
λω
Λύκος Ἀσκλ(άπωι)
Κεφάλωνος (ἔτους) νε' Ἐπικράττης
Ι Διοκλῆς Εὔφρις
(ἔτους) νε' Εὔφρις (Εὔφριος)
(ἔτους) νε' Κ *vac.* ΑΛΔΙΜΝΑ
Κλεώνεμος Ἀρίστιος
Μ (ἔτους)
Β Εὐμηλίδας
Εὐμ(---) Ὀδυρίου
Τ
(ἔτους) εν' Ἀκέσανδρος
Πτολεμαίω
Σάφων Κλευ(---) Εὐδ(---) (ἔτους) νε'
Δίω-
{ω}νος Δαμακλῆς (Δαμακλεῦς)
Α Ε

Anni secundum aeram Actiacam exhibentur: δλ' = a.3/4*p*, νδ' (δν') = 23/24*p*, νε' = 24/25*p*, νη' = 27/28*p*, ξθ' = 38/39*p*. Signum / nomen idem patris et filii significat: cf. SEG XIX 930.

742. Dedicatio et catalogus epheborum, a. 161*p*. — *Cyrene.* Stelam marm. albi supra fractam ed. G. Oliverio, *Quaderni di Archeologia della Libia* 4 1961, 27/8 n. 8, c. im. ph. 26 fig. 17. Lapide reviso textum correxit J. M. Reynolds.

[Τύχα ἀγαθά].
[(Ἔτους) -- τῶ κ]αὶ ϛ' [Αὐτοκρατόρων]
[Καισάρ]ων Μ(άρκω) Αὐρηλίω Ἀντω[νείνω]
[καὶ] Λ(ουκίω) Αὐρηλίω Βήρω Σεβαστῶν,
[ἐ]πὶ ἰαρέος τῶ Ἀπόλλωνος Π(οπλίω)

[Ἀ]γχαρήνω Σεκόνδω, ἐφήβαρχος
[τ]ριακατιάρχας Γ(άϊος) Βαλέριος
Εὐφράτης Φρετήνσιος,
[σ]τραταγοὶ γυμνασιαρχέντες
[καὶ] δεκαδαρχέντες Γ(άϊος) Σήδιος
[Ἀν]τωνεῖνος καὶ Λ(ούκιος) Νόβιος Ἰα-
[τρό]δωρος, ἀκαδήμαρχος Τ(ίτος)
[Φλ]άβιος Φλαβιανός *folium*
ἔφηβοι

Col. I

------- Φιλήμων
------ιος Μάρκελλος
------- Ἀντώνιος
-----ς Φῆλιξ
----ος Εὔφημος
-----ς Σεραπόδωρος
----λιος Βίκτωρ
. Νόβιος Νήριτος
. Πόλλις Σεκοῦνδος
Γ.Κοίλιος Φῆλιξ
Α.Ἄννιος Φλάκκος
Μ.Οὔλπιος Λέων
Τι.Κλαύδιος Κάνδιδος
Γ.Ἰούλιος Βειτάλις
Π.Βαλέριος Πουπλιανός
Λ.Κάσσιος Νατάλις
Π.Ῥεῖος Ἀρχέλαος
. Λικίνιος Ῥοῦφος
Γ. Ῥοῦφος Λικινιανός
Γ. Οὐαλέριος Σατορνεῖνος
----λιος Λιβεράλιος
---ος Βλαίσιος Νίγερ
[. Φλ]άουιος Ἰουκοῦνδος
----ούμιος Μασουῆτος
[. Ο]ὔλπιος Ἀμμώνιος
Κλαύδιος Πο[λλ]ίων
Σταλάκκιος Ἐξακῶν
Αὐρ.Μουνάτις Σερῆνος
Γ.Ἀντώνιος Ἀθηνόδωρος

Col. II

Μ.Οὐαλέριος Ἀπολινάρις
Λ.Ἰούλιος Σαβεῖνος
Ἰούλιος Δωνᾶτος
Γ.Ποστούμιος Ὀπτᾶτος
Ἀντώνις Κτησίας
Π.Αἴλιος Λόππος
Μ.Βονώνιος Φῆλιξ
Μ.Ἀντώνιος Εὐτύχης
Λ.Ἀράνιος Κρίσπος
Λ.Καικίλιος Φορτουνᾶτος γ(ραμματεύς)
Ἀπολλοφάνης Ἀλεξάνδρω
Λούκις Τελέσιδος
Λούκις Αἰνιλίω
Ἀλέξανδρος Εὐφράνορος
Μάξιμος Μασουήτω
Εὐκλείδης Εὐφράνορος
Εὔφραξ Φιλοξένω
Γάϊς Ἀλεξάνδρω
Κλήμης Πρείμω
Γάϊς Ποπλίω
Γάϊς Μεμμίω
Ἰατρόδωρος Λυσίππω
Ἀβάσκαντος Κατολίω
Φρόντων Φρόντωνος
Ἐπίκουρος Δημητρίω
Λόγγος Λόγγω
Ἰάσων Ἰάσονος
Ζήνων Θεοδώρω
Λύσιππος Λυσίππω

Τι.Κλαύδιος Δημήτριος Ἡρακλῆς Ἀλέξιδος
Γ.Σερουίλιος Ποστούμιος Λούκις Μάρκω
Γ.Ἰούλιος Φῆλι[ξ]
Γ.Ἰούλιος Φοντεῖος
Γ.Ὤπιος Βαλέριος Γ |
Γ.Ἰούλιος Ἰαμβάρις ἐπιστατέντος καὶ παιδονο[μέν]τ̣[ος]
Μ.Ἀντώνιος Πρεῖμος Αἰλίω Ἐπαφροδείτω
Τι.Κλαύδιος Ἰατρόδωρος

Γ. Οὐαλέριος Εὐφράτης
Φρετήνσιος ἐφηβαρχῶν
Ἑρμᾶι Ἡρακλεῖ.

743. Signatura artificis, s. IV^a. — *Cyrene.* Basem marm. subnigri in museo conservatam ed. G. Oliverio, *Quaderni di Archeologia della Libia* 4 1961, 31 n. 12, c. im. ph. 33 fig. 23. Cf. J. et L. Robert, *REG* LXXV 1962, 218 n. 363. Vs. 2 litteris minoribus scriptus est.

[----- Ἐπ]ιγένης Εὐβ̣ -------
--------- Δημητρίου ἐποίησε.

744. Signatura artificis, s. IV/III^a. — *Ibid.* Basem marm. albi supra et a sinistra mutilam ed. id., *loc. cit.*, 31 n. 13, c. im. ph. 33 fig. 24. Cf. J. et L. Robert, *loc. cit.* Vs. 2 litteris minoribus eodem modo scriptus est.

-----ρίσιος Ἀριστίππω, Θεοκρίσιος Παραιβά[τα].
-----άτης Μιλήσιος ἐποίησε. [[-- *rasura* --]]

745. Carmen sepulcrale, s. VI^a (p. prior.?). — *Ibid.* Tabulam lap. calc. in museo conservatam, c. titulo litteris antiquioribus *boustrophedon* inscripto, ed. id., *loc. cit.*, 34/5 n. 14, c. imm. ph. fig. 25/6. Adnotationem brevem adiunxit G. Pugliese Carratelli, *ibid.*, qui epistulam ad Oliverio ab Hiller von Gaertringen missam, et in schedis eius asservatam, citat. Cf. J. et L. Robert, *loc. cit.*

------ ἔστασαν ἑταῖρο̣[ι ----] →
vacat
------- κοισονος στάλα ------- ←

2. --λ̣ρισονος Oliverio: sed recte --κοισονος protulerunt Hiller et Pugliese Carratelli, qui ad nomen Κοίσων (cf. Κοισέας, IG IX^2 1, 136 vss. 10/11) lectorem vocant.

746. Tit. sep., s. IV^a. — *Ibid.* Tabulam marm. a dextra mutilam ed. id., *loc. cit.*, 35 n. 15, c. im. ph. fig. 27, adnotatione brevi a G. Pugliese Carratelli *ibid.* adiuncta. Cf. J. et L. Robert, *loc. cit.*

Ἀ ρ ι σ τ ι ----
μναμήϊον τα -----
πάσαις νικη ------
ἦμεν καὶ τοδ -----
σαμήϊον εὐτυ̣ -----.

4. Ιμεν Oliverio et Pugliese Carratelli; ex im. ph. correximus.

747. Carmen(?) sepulcrale, s. I/II^p. — *Ibid.* Stelam marm. integram in museo conservatam ed. id., *loc. cit.*, 38 n. 17, c. im. ph. fig. 31. Cf. n. 748 infra, ubi Paresia soror Paresiae nostrae videtur esse. Titulum breviter retractat C. Gallavotti, *Riv. di Fil.* NS XL 1962, 416/18. Vid. etiam J. et L. Robert, *REG* LXXV 1962, 218 n. 363.

Textus speciem carminis offert, sed versus sine veris metris currunt.

Εἰμὶ μὲν Ἡφαιστοῦτος θυ-
γάτηρ Ἀκρισίου δὲ πατρός,
λέγομαι δὲ Παρησία· νήπι-
ον εἰς Ἀΐδαο πύλας κατε-
λήλυθα, οὐδὲ τέταρτον
ἔτος πλῆρες εἶδον γλυ-
κερὸν φάος ἠελίοιο·
οὐ καλύβοις ἐπ' ἐμοῖς
ἱλαρὸν κρότον εὔρυθμον
εἶδον, οὐ λιγὺς αὐλὸς ἐ-
μαῖς ἐν παστάσι θροῦν ἐδό-
νησεν, οὐκ (*sic*) ὑμέναιος κω-
μάζων ἔκρεκεν Μουσῶν
μέλος ἡδύ· ἀλλά με τὴν ἀ-
δαῆ παῖδα σειγῆς τόπος
ἔσχεν, γράμμασιν ἐν στή-
λῃ λαλέουσαν ἐμὸν γέ-
νος, οὐκέτι φωνῇ.

748. Carmen(?) sepulcrale, eiusdem fere aet. — *Ibid.* Stelam marm. ad idem sepulcrum inv., nunc in museo conservatam, ed. G. Oliverio, *loc. cit.*, 39 n. 18, c. im. ph. fig. 32. Cf. n. 747 supra. Vid. etiam C. Gallavotti, J. et L. Robert, *locc. cit.*

Carmen eodem modo vix metra vera praebet.

Ἡφαιστ οὔτος θυγά-
τηρ γεν όμαν Ἀγα-
θαγγέλο *palma* υ δ' ἀνδρός,
ἣν πάντ ες σεμνὴν

γεινώσκουσιν, λέγομαι
δὲ Παρησία· πολλῶν πρα-
γματιῶν μέτοχος γενό-
μαν πιστὴ κατὰ πάντα·
οὕνεκά μοι πόσις ἔνθα βρα-
βεῖον ἔθηκεν σημαίνων
πάσης ἀρετῆς στέφανόν
με λαβοῦσαν, πάντων γὰρ
χάριν ἔσχον ἐγὼ νείκης
τὸ βραβεῖον· καὶ γὰρ χορεί-
αις ταῖς ἐμαῖς δ'ἐν παστά-
σιν ἐν καλύ[β]οισιν ἐμοῖς
ἱλαρὸν κρότον εὔρυθμον
εἶδον καὶ λιγὺς αὐλὸς ἐμαῖς
ἐν παστάσι θροῦ[ν] ἐδόνησεν
κωμάζων δ' ὑμέναιος ἀπή-
χησεν μέλος ἡδύ· ἑξηκον-
ταέτης δὲ πλέον κατελή-
{λη}λυθον εἰς ⟨'A⟩ΐδαο, καὶ νῦν
ἡ πανάριστος ἀσύνκρι-
τος ἡ περὶ πάντα κεῖμαι
σ⟨ι⟩ωπήσασα, διὰ στήλης
δὲ λέγουσα. (*folium*) τίς, πόθεν,
ἡ στήλη δὲ λαλεῖ, τὸ δ'ἐ-
μὸν στόμα σειγᾷ.

13. Lap. ΛΙΔΑΟ. ‖ 26. Lap. ΣΩΠΗΣΑΣΑ.

749. Tit. sepulcrales, s. **I/II**^{p}. — *Cyrene*. Stelam marm. in fronte titulum sep. Latine scriptum exhibentem (vid. *L'Année Épigraphique* 1951, n. 88), quae tamen in lateribus postico et dextro nomina et fragmenta verborum litteris Graecis expressa et ut videtur aetatibus variis incisa habet, ed. G. Oliverio, *Quaderni di Archeologia della Libia* 4 1961, 36 n. 16, c. imm. ph. 37 fig. 28/30. Titulum Latinum omisimus, et Graecos, qui fortasse inter *graffiti* re vera sunt habendi, tantum transcripsimus. Litt. quadratae, nisi C in *a* iii et ω in *b* vs. 3.

(*a*). *In tergo.*

i. ----El----.
ii. Λέων Μέγωνος.
iii. (*Inverso lapide*) [--- Οὐ]αλέριος / Σταδι---.

(*b*). *In latere.*

. ------N
------OM|
-----ρνδων
Αδ ----
5 -----λυοντος
--νεφι

(*a*) iii. Vel [---Β]αλέριος. ‖ (*b*) 5. Fortasse ---Λύοντος. ‖ De siglo *l*, quo saepe usi sunt Cyrenaei ut idem nomen patri et filio commune significet, cf. n. 741 adn.

750. Tit. sep., s. I^{p} p. post.(?) — *Ibid.* Anaglyphum marm. capitis viri nunc in museo conservatum ed. E. Rosenbaum, *Catalogue of Cyrenaican Portrait Sculpture*, 1960, 104 n. 196, c. im. ph. pl. LXXXII, 1.

Λ.Πομπήϊος Ἀγα[.].

751. Tit. sep., s. I/II^{p}. — *Ibid. Brit. Mus. Inscr.* 1060 denuo ed. E. Rosenbaum, *op. cit.*, 105 n. 201, c. im. ph. pl. LXXXIII, 1.

752. Tit. sep., s. III^{p} p. prior. — *Ibid.* SB 5892; D. M. Robinson, *AJA* XVII 1913, 176/7 n. 45, bibliographia addita etiam 505. Vid. nunc E. Rosenbaum, *op. cit.*, 125 n. 285, c. im. ph. pl. CI, 3. Litt. Ε,C,ω.

(*a*). *In basi anaglyphi.*

['Αντ]ωνιανὸς ὁ καὶ Μῶρος
Ἐφέσιος.

(*b*). *In ara script.*

Παρη-
γόρις.

(*a*) 1. Litteras primas, nunc deperditas, viderunt qui invenerunt.

753. Dedicatio Cereri, s. IV^{a}(?). — *Messa.* Aram rudem lap. calc. ed. G. Oliverio, *Quaderni di Archeologia della Libia* 4 1961, 44 n. 23, c. im. ph. fig. 38. Cf. J. et L. Robert, *REG* LXXV 1962, 219 n. 370.

Δάματρος.

754. Dedicationes Cereri, Iovi, Apollini, aet. fere eiusdem. — *Ibid.* Titulos litteris inconditis in rupe ad Wadi Ommgebeb incisos ed.

G. Oliverio, *Quaderni di Archeologia della Libia* 4 1961, 44 n. 24, c. del. tit. (*a*) 44 fig. 39 et im. ph. tit. (*b*) 45 fig. 40. Adnotationem brevem addidit G. Pugliese Carratelli.

(*a*). Δαμ[άτ]ερος.

(*b*). Ζή(ν) (*vel* Ζη(νός)),
'Απόλ-
λων.

755. Dedicatio, aet. eiusdem. — *Messa*. Tabulam lap. calc. a dextra mutilam in Wadi Ommgebeb inv. ed. id., *loc. cit.*, 45 n. 25, c. del. fig. 41. Cf. J. et L. Robert, *loc. cit.* supra (n. 753).

'Αγεσ----.

S. VI/V^a attribuit Oliverio.

756. Dedicatio, aet. eiusdem. — *Ibid.* Basem ipsa in rupe in Wadi Ommgebeb insculptam, arulas duas comprehendentem, ed. id., *loc. cit.*, 45/7 n. 26, c. imm. ph. 46 fig. 42/3, adnotatione brevi a G. Pugliese Carratelli adiuncta.

Καρόφι.

757. Dedicatio, aet. eiusdem. — *Ibid.* Aram lap. calc. ed. id., *loc. cit.*, 47 n. 27. Quam fortasse eandem esse atque illam nuper a se *Balagris* visam proponit P. M. Fraser, *BSA* LVII 1962, 24/5; vid. n. 760 infra.

Κωρής.

758. Tit. sep., aet. Rom. — *Ibid.* Lap. calc. ed. G. Oliverio, *SECir* 102, c. im. ph. fig. 80. Cf. n. 703 supra. Vs. 2 litteris minoribus scriptus est.

Κασσία,
Νουκλισία. (*Jolium*)

759. Lex sacra, s. III/IV^p. — *Balagrae* (*El Beida*). SEG IX 347. Textum cum commentario brevi et bibliographia praebet F. Sokolowski, *Lois sacrées des cités grecques* (*Supplément*), 1962, 200/201 n. 118. Titulum s. II^p perperam attribuunt SEG IX et Sokolowski.

[---------- οἱ πρ]ὸς τὸ ἱερὸν ἁπαντῶ-
[ντες ---------- ἐ]πιβαίνειν ὀφείλοντες
[-------- ἁγνισμὸν καὶ καθαρμὸ]ν ποιεῖσθαι ἐπὶ ἡμέρα{ι}ς τρεῖς·
[οἱ δὲ ἁγνείας ἀμελήσαντες τῆς ἀ]παλλαγῆς τῶν πόνων ἀπέ-
[τυχον(?) ----------]

760. Dedicatio, s. IV^a. — *Ibid.* Aram lap. calc. ed. P. M. Fraser, *BSA* LVII 1962, 24/5, c. im. ph. pl. I*a*, quam eandem ac n. 757 supra a G. Oliverio *Messae* inventam, proponit. Nobis tamen clare eadem videtur esse ac arula a D. Morelli, *SECir* 296, edita, quam in schedis suis adnotavit Oliverio *Balagris* inventam esse.

Κωρής.

761. Opus musivum, a. 539^p. — *Gasr el-Leibia*. SEG XVIII 768; cf. J. et L. Robert, *REG* LXXIV 1961, 260/1 n. 835. Repraesentationem fluminis Paradisi Γήων (*e*) tractat A. Hermann, *Jahrbuch für Antike und Christentum* II 1959, 63/4, c. del. fig. 5, quam attributiones fluminis Nili habere adnotat. Cf. P. M. Fraser, *JEA* XLVII 1961, 142/3 n. 16.

Repraesentationem Phari Alexandrini (*k*) tractat R. G. Goodchild, *The Antiquaries Journal* XLI 1961, 218/23, c. im. ph. pl. XXXIX et del. fig. 1. Cf. P. M. Fraser, *JEA* XLVIII 1962, 152 n. 45.

Omnes denique repraesentationes tractat A. Grabar, *Cahiers Archéologiques* XII 1962, 115/52, et praecipue 135/40, c. dell. 136/7 fig. 15, 17.

762. Tit. sep. Proclae(?), a. 20^a. — *Barca* (*Barce*). Stelam lap. calc. c. anaglypho capitis muliebris, nunc deperditam, ed. E. Rosenbaum, *Catalogue of Cyrenaican Portrait Sculpture*, 1960, 127 n. 293, c. im. ph. pl. CIII, 4.

(Ἔτους) ια', Μεχε[ιρ --, Πρ(?)]-
όκλα Πρ[---].
(ἐτῶν) ιδ'.

1. Annus sine dubio secundum aeram Actiacam datur.

763. Tit. sep., s. I^p. — *Ibid.* Stelam parvam lap. subrosei ed. G. Oliverio *SECir* 97, qui annum ut a. 41/2 vel 172/3^p interpretatus est.

(Ἔτους) ϙβ', Μεχεὶρ κη',
Κλευπάτρα
Θευδότου
(ἐτῶν) λ'.

764. Tit. sep.(?) Christ., s. IV/V^p. — *Ibid.* SEG XVIII 767 ed. G. Oliverio, *Quaderni di Archeologia della Libia* 4 1961, 43 n. 22, c. im. ph. fig. 37, brevi adnotatione a G. Pugliese Carratelli addita qui in

vs. 4 ΚΥΚ|ΔΩΜΕΝ-- legit et ut K(υρίο)υ κιδωμέν[ων], i. e., κηδομένων, haesitanter interpretatur. Cf. J. et L. Robert, *REG* LXXIV 1961, 260/1 n. 835; LXXV 1962, 219 n. 369.

765. Invocatio Christ., s. VI^{p}. — *Ibid.* SEG XVIII 765. Textum cum im. ph. exhibet G. Oliverio, *SECir* 96, adnotatione brevi a G. Pugliese Carratelli addita qui textum in SEG XVIII prolatum commemorat.

766. Agrorum adsignatio(?), c. a. 67^{a}. — *Ptolemais* (*Tolmeita*). Fragmentum stelae marm. albi undique nisi partim a sinistra mutilum ed. J. M. Reynolds, *JRS* LII 1962, 101/3 n. 8, c. imm. ph. lapidis atque ectypi pl. XV.

. . . Δ|----------
. . θαννύρου----------
οὗ ἐστιν ΗΤ|| ----------
ροντα ὅ ἐστιν ----------
καὶ χωρίον Διοκλι---------
θης ὃ καλεῖται Μ --------
Ἀλεξάνδρωι Νουμη[νίου----]
Κ----------
---

767. *Ibid.* Titulos aetatis Romanae nuper ab Americanis repertos in unum colligit C. H. Kraeling, *Ptolemais, City of the Libyan Pentapolis*, 1962, 208/15, c. imm. ph. pl. XXXVIc, XLVa, Ld, LII/LV. Tituli Graeci hunc in modum disponuntur:

Dedicationes deis	nn. 1, 37
imperatoribus Romanis	nn. 10?, 15, 17
Monumenta magistratuum Romanorum	nn. 3, 14
magistratuum civ. Ptol.	n. 5
Tit. honorarius	n. 36
Catalogus (?)	n. 41
Nomen possessoris (?)	n. 18
Signatura artificis	n. 38
Tituli sepulcrales	nn. 2?, 9, 19?, 48/51
Graffiti	nn. 16, 20, 21?, 22/35, 39/40, 42/46
Incerti	nn. 4, 6/8, 12.

768. *Ibid.* Titulos septem *Ptolemaide* a G. Oliverio exscriptos in *SECir* comprehendere potuerunt G. Pugliese Carratelli et D. Morelli, de quo libro cf. n. 703 supra. Quorum tamen genera tantum hoc loco notanda esse credimus.

	SECir
Dedicatio παιδονομούντων (in qua rex Ptolemaeus X Soter II nominatur)	209
Decretum civitatis	211
Bases statuarum	298/9
Catalogi	210, 297
Carmen sep. et catalogus nominum defunctorum	211 *bis*

769. Tit. sepulcralis, s. I^{p}. — *Teuchira-Arsinoe (Tokra)*. Titulum in lapicidina XV haud procul a SEG IX 702 inv. ed. G. R. H. Wright, *Palestine Exploration Quarterly* 1963, 36.

(Ἔτους) . , Μεχὶρ
η', Ζεῦξι[ς]
Ἀμύντα
(ἐτῶν) μ'.

770. Tit. sep., aet. eiusdem. — *Ibid.* Titulos duos in lapicidina prope murum inv. ed. id., *loc. cit.*, 50/3, c. dell. fig. 10/11. Textum (*b*) e schedis suis correxit J. M. Reynolds.

(*a*). Φιλοκάλο[υ]
καὶ Εὐτυχίδ[ο]υ
τῶν ἀδελ-
φῶν.
(*b*). Λ(ουκίου) Φολβη *vac.* νίου
ὁ τάφος.

(*b*). [ἀδε]λφὸ(ς) Βη . . νίου | [ἀδε]λφός Wright.

771. Tit. sep., s. II^{p}(?). — *Ibid.* Titulum in lapicidina occidentem versus ab urbe et prope mare sita ed. id., *loc. cit.*, 54/6. Imagines phot. nacti textum pleniorem adiuvante J. M. Reynolds excudere potuimus.

Ἕκτῃ Μεσορὴ τέθν[η]-
κεν ὁ προθητὸς ἄδωνις
Ὑάκινθος ἐτῶν δεχε-
πτὰ ΚΟΥΔΟΛΗCΠ|Μ.
ΝΟΥΣ εὐψύχι *vac.*
τέκνον Ὑάκινθ[ο]ς.

772. Tituli sepulcrales, s. II/III^{p}. — *Hadrianopolis*. Titulos quattuor in rupe incisos, qui supra ianuas sepulcrorum in lapicidina III excavatorum sunt inventi, ed. G. Oliverio, *Quaderni di Archeologia della Libia* 4 1961, 40 n. 19, c. imm. ph. (*b*) et (*c*) 41 fig. 33/4. Cf. J. et L. Robert, *REG* LXXV 1962, 219 n. 367.

(*a*). ΛΥΚΥ

(*b*). Ἐλευθέρων
ἐκ τῆς πόλεως.

(*c*). Ἀπελευθέρων Εὐ-
γένους καὶ δού-
λων αὐτοῦ.

(*d*). Κλαυδία Κράτεια
αὑτῇ καὶ τοῖς ἰδίοις.

773. Synagogam aedificant Iudaei, a. 56^{p}. — *Berenice* (*Benghazi*). SEG XVII 823 tractat S. Applebaum, *Bulletin of the Israel Exploration Society* XXV 1961, 167/74, ubi nomina contribuentium et πολιτείαν Iudaeorum urbem Berenicen incolentium praecipue animadvertit.

774. Tit. sep., s. I^{p}(?). — *Ibid.* SEG IX 772, nunc *Cyrenae* in museo conservatum, denuo ed. E. Rosenbaum, *Catalogue of Cyrenaican Portrait Sculpture*, 1960, 125 n. 286, c. im. ph. pl. CII, 1, et textum ad finem augere potuit.

Ἴων, Ἀριστ[ί]ωνος Ρ|...

775. Tit. sep., aet. fere eiusdem. — *Ibid.* Partem superiorem stelae lap. harenarii c. anaglypho mulieris, nunc eodem in museo conservatam, ed. ead., *op. cit.*, 126 n. 291, c. im. ph. pl. CIII, 2, quae textum ex apographo a J. M. Reynolds praebito dedit; lapide tamen reviso correxit ipsa Reynolds. Titulum eundem etiam ed. G. Oliverio, *SECir* 101, c. im. ph. fig. 79; cf. n. 703 supra.

Κλαυδ[ί]α Εἰρήνα (ἐτῶν) λ'.

776. Tit. sep., s. II^{p} p. prior. — *Ibid.*, nunc *Londinii* in Museo Britannico. *Brit. Mus. Inscr.* 1059 denuo ed. E. Rosenbaum, *op. cit.*, 105 n. 202, c. im. ph. pl. LXXXIII, 2.

Πόπλιος
Καλλιμάχου
(ἐτῶν) λη'.

777. Tit. sep., aet. Rom. — *Ibid.* Titulos sep. etiam duos Bereniceos in *SECir* comprehendit G. Oliverio:

(*a*). *SECir* 99, c. im. ph. fig. 77: fragmentum stelae lap. calc.
Ζώπυ[ρος]
οἰκοδομ ---.

(*b*). *SECir* 100, c. im. ph. fig. 78: fragmentum generis eiusdem.
Καλλοῦτος.

778. Diptycha liturgica, s. V/VII^{p}. — *Solluch*, prope *Berenicen*. Tabellam unam diptychorum elephantinorum bis inscriptam, nunc tamen deperditam, ed. G. Oliverio, *Quaderni di Archeologia della Libia* 4 1961, 48/51 n. 28, c. im. ph. et del. lateris titulos ferentis fig. 45/6, et im. ph. et del. lateris exterioris fig. 47/8. Adnotationem brevem add. G. Pugliese Carratelli.

(*a*). Tit. manu priore scriptus, s. V^{p}(?).

----------υ
---------ου
--------υ
---------υ
--------υ
--------νου
[--- Λ]ουκίου
------θίου
--------νδου
--------ρου
------ου
-C .ε.δωνος
[Ῥ]ούφου
θ[ε]ολόγο[υ]
Φ[.(?)]νησ[ί(?)]λου
Φλαβίου
Ἰουλίου
Ἐτηάρχ[ου]
Ἰουλίου
Σέμν[ου]
..τ----

(*b*). Tit. manu recentiore scriptus, post s. VI^{p}(?).

----------ο
----------υ
---------υ
------ίου
-------φη
--------νιο
--------νουτίου
-----νουφίδου
-----υ.είου
Πτολεμέου
---Ι..ου
---ογίου
-----σπου
------ου
------όνου

Ομυ ----
Βοτ ----
Π ------
Φι------
Μι ... ονο ---
['Ι]ουλίου
[·(?)]βιπωνο--
[Εὐ]οτίου
...μ---
Θυ -----
Ο ------
Θεοδώρ[ου]
[Κ]ρίτωνο[ς]
....υ---
Πίσωνο[ς]
Θεοδώρ[ου]
Θευ----
[Εὐ]φημ[ί]ο[υ]
....υ---
------οσ--
------νίου
------θ.ου
---ο...:ντ--

(*a*) 15 Φ[ε]ίδωνος, 18 Φ[α]νήσκου, 31 Βιπώνο[υ], (*b*) 18 [Κρί]σπου profert Oliverio in adnotatione. ‖ In latere exteriore partis superioris tabulae littera una ---- M --- legebatur.

779. Tit. sep., a. 12/11[a]. — *Bu Mariam*, nunc *Cyrenae* in museo. Lapidem parvum rudemque breviter ed. G. Oliverio, *SECir* 98, c. im. ph. fig. 76. Cf. n. 703 supra. Annus secundum aeram Actiacam sine dubio datur.

(Ἔτους) κ', Με-
χεὶρ κ',
Νεσση-
νὶς Ἀπο-
λλωνί-
ου (ἐτῶν) λε'.

780. Titulos nonnullos Cyrenaicos, quibus restitutio templorum aedificiorumque aliorum aetate imp. Hadriani commemoratur, adducit A. Fuks, *JRS* LI 1961, 98/104, qui de tumultu Iudaico extentius tractat.

TRIPOLITANIA

781. Opus musivum, s. II/III[p]. — *Lepcis Magna*. SEG IX 807; J. M. Reynolds et J. Ward Perkins, *Inscriptions of Roman Tripolitania* 278 (cf. SEG XII 560). Vid. A. Hermann, *Jahrbuch für Antike und Christentum* II 1959, 63, et eund., *Zeitschrift für Ägyptische Sprache* LXXXV 1960, 37/40, c. im. ph. pl. IIa, qui vocabula ἀγαθὴ τύχη ut in casu nominativo expressa interpretatur et bonam esse fortunam cum ad duodecim ulnas adveniat Nilus flumen significare credit. Id quod reicit P. M. Fraser, *JEA* XLVII 1961, 142 n. 16, 143 n. 17.

AFRICA PROCONSULARIS

782. Tituli sepulcrales Iudaici, s. II/IV[p]. — *Gamarth*, prope *Carthaginem*. SEG XVIII 775 tractant J. et L. Robert, *REG* LXXV 1962, 219/20 n. 372, ubi de nominibus defunctorum praecipue agunt.

NUMIDIA

783. Titt. in ansis amphorae impressi, s. II/I[a]. — *Tiddis*. Titulos in amphora Rhodia impressos ed. J. Lassus, *Libyca* VII 1959, 295/7. Cf. J. et L. Robert, *REG* LXXV 1962, 220 n. 373.

(*a*). Sigillum rotundum: Ἱπποκράτες.
(*b*). Sigillum quadratum: Ἐφέσου.

784. Tit. sepulcralis Christ., s. IV/V[c]. — *Thabraca*. CIL VIII 17384 adducunt J. et L. Robert, *REG* LXXIV 1961, 183 n. 398, ubi nomen vici Larmanaza ibi scriptum conferunt cum nomine ethnico Antiocheni cuiusdam, Λαρμαναζηνός, in titulo Philippopolitano a D. Čončev, *Latomus* XIX 1960, 119 n. 12, c. im. ph. pl. IX fig. 14, edito.

MAURETANIA TINGITANA

785. Tit. sep. Iudaicus, s. II/III[p]. — *Rabat*. Tabulam marm. subrosci ed. L. Chatelain, *Bull. Arch. Comité trav. hist.* 1941/2, 341/2; cf. J. et L. Robert, *REG* LIX/LX 1946/7, 371 n. 256. Eandem nuper attigit L. Robert, *Hellenica* XI/XII 1960, 385, c. im. ph. pl. XII, 2. Litt. Є,C.

Μαρεῖνος
Πτολεμαῖ-
ος Ἰου-
δεῖος. (*hedera*)
(*hederae*)

ORIGINIS INCERTAE

786. Pondus plumbeum, a. 113/114p. — *Originis incertae*, sed Asiae Minori (Bithyniae-Ponto), et fortasse Nicomediae urbi attribuendum, nunc apud collectionem Breusch. Tabellam plumbeam in forma hexagoni, cum titulis in utroque latere ita scriptis ut litterae quasi anaglypha formatae a superficie emineant, ed. J. M. Reynolds, *Proceedings of the Cambridge Philological Society* NS IX 1963, 1/2, c. imm. ph. pl. I/II. Litt. E,Ⅽ,Ω.

(*a*). Circum anaglyphum Mercurii.

Ἀγορανομοῦν-
τος Ἱέρω-
ν ος
Χρή στ-
ο υ.

(*b*).

Ἔτους ηι'
Αὐτοκράτορο-
ς Νέρουα Τραϊανοῦ Κα-
ίσαρος ἀρίστου Σεβασ-
τοῦ Γερμανικοῦ Δακι-
κοῦ, διακατέχοντος
τὴν ἐπαρχείαν Γα(ΐου)
Ἰουλίου Κορνούτου
Τερτύλλου πρεσβευτ-
οῦ τοῦ Σεβαστοῦ καὶ ἀ-
ντιστρατή-
γου.

(*b*) 10. τοῦ omisit Reynolds. || De Cornuto Tertullo cf. *ILS* 1024.

CORRIGENDA

787. Addenda et corrigenda ad volumina priora. — Amicis nostris qui de rebus in voluminibus prioribus vel addendis vel corrigendis certiores nos fecerunt gratias hoc loco agere periucundum est. Si κοινὰ τὰ τῶν φίλων a philosopho antiquo verissime dictum est, *Supplementum* nostrum in primis inter κοινά illa habendum est, et correctiones ab omnibus prolatas in usum omnium grato animo subiungimus.

SEG XII 314. Vid. nunc J. Pouilloux, *Choix d'Inscriptions grecques*, 1960, 146/8 n. 38. In vs. 24 ἀπ' ἀὐ[τ]ῶν ex im. ph. haurit A. M. Woodward. *JHS* LXXXII 1962, 176, qui ἀτ[ύζω]ν ut vocem nihili reicit.

SEG XVIII 5 In vss. 6/7 capituli lege 'in oris septentrionali et occidentali'.

SEG XIX 281, vs. 2. Ἀλεξέω pro Ἀλέξεω legendum esse per ep. urget O. Masson, qui exemplum Thasium nominis eiusdem (J. Pouilloux-C. Dunant, *Recherches* II, 257) confert.

319 In vs. 23 ab initio paginae 102, pro 'pertam' lege 'partem', et in vs. 8 a fine paginae eiusdem pro 'textes' lege 'textus'.

335, vs. 48 [εἰς τή]ν pro [ἱερ]ὰν commendat G. Klaffenbach quoque, per ep.

569, vss. 19/20 Α[πολλοφάνης ὡς δεδέη]|ται coll. vs. 6 supplet Klaff.

580, *A* vs. 45 et *D* vs. 49 Φιλιστῆς, non Φιλίστης, legendum esse monet O. Masson.

826 In adnotatione pro 'tantum non' lege 'fere non'.

INDICES[1]

I. NOMINA VIRORUM ET MULIERUM

A---- 429_2?
Ααβεις 385_1
Ἀβάσκαντος $742II_{36}$
Ἀβγαρ 494_2
Ἀβδων 372_{14}
Ἀβουδέμος $453b_1$
Ἀβράμιος? $374b$
Ἀβρεεμίς 358_3
Ἀγα. (Λ.Πομπήϊος Ἀγα.) 750
Ἀγαθάνγελος 748_2
Ἀγάθαρχος 736_9
Ἀγαθᾶς 549_1
Ἀγαθη--- 36
Ἀγαθῖνος $735aI_{38}$, bI_{86}, $741a_6$
Ἀγαθοκλῆς $735aI_{35}$, bI_{86}, $740b$, $741a$, $II_{38 \cdot 49}$
Ἀγαθόνικος 367_2
Ἀγαθόπους (Π.Ἰουέντιος Ἀγαθ.) $670a_{13}$
Ἀγαθὸς Δαίμων 569, $572_{1 \cdot 2}$, $721b_8$
Ἀγαθώνεμος 737_{17}, $741c_1$
Ἄγαλλις $740b$
Ἀγαπήνωρ 201_1
Ἀγασικλῆς $735bI_{121}$
Αγγουλος $403b$
Ἀγέμαχος $741aI_{61}$, II_{32}
Ἀγεσ--- 755
Ἀγήμων $735bI_{107}$
Ἀγησαγόρας $735bI_{55 \cdot 127}$
Ἀγήσανδρος $735aII_{12}$, bI_{73}
Ἀγήσαρχος $735bI_{76}$, $II_{20 \cdot 114 \cdot 115}$, $741aI_{26}$ c_{15}
Ἀγήσιππος $735bII_{38 \cdot 39}$
Ἀγησίστρατος $735aI_{44}$, $bII_{36 \cdot 53}$, d_{14}
Ἀγησίων $735bI_{161 \cdot 162 \cdot 164}$
Ἀγροϝέϝιjος 314_9
Ἀγχαρῆνος vid. Σεκοῦνδος
Αδδιδανος 386_2
Ἀελλαῖος 286_4
Ἄζαρϝος 314_6
Ἀζαρίας $481b$
Ἀθᾶς 602_1
Ἀθηνάριν 628_1
Ἀθηναροῦς 592
Ἀθηνίων 58_2
Ἀθηνόδωρος 600_1, $741c_{21}$: Γ.Ἀντώνιος Ἀθηνόδ. $742I_{42}$
Αἰάλας $741aI_{40}$
Αἴας 457_3
Αἰγλάνωρ 707_5, 716_{15}, 729_1, $735aI_{33}$, d_{21}, 737_{13}, $741aI_{18}$, $II_{33 \cdot 52}$, b_{29}, c_{14}
Αἴλιος 31_1: vid. Δορυφόρος, Ἐπαφρόδειτος, Λόππος
Αἰνίλιος (?Αἰ(μ)ίλιος) $742II_{26}$
Αἴνιος $735bII_{68}$
Αἰτητός 450_2?
Ἀκείλιος vid. Ζώσιμος
Ἀκέσανδρος $741aII_{40}$, c_{39}
Ἀκεστόκυπρος $320b$
Ἀκεστότιμος 263_2
Ἀκουσαγόρας $741a_{13}$: Ἀκευσ. $735bII_{106}$
Ἀκρίσιος 747_2
Ἀκτησοι? $741c_{11}$
Ἀκυϝευσύτριjος 314_{11}
Ἀκυλῖνος 380_2
Ἀλε--- $741c_{25}$
Ἀλέγων? 163
Ἀλεκτώ 163?
Ἀλέκτωρ 160
Ἀλεξάνδρα 12_6?
Ἀλέξανδρος 11_5, $12_{1 \cdot 8}$, 55_1, 245_8, 311_3, 377_3, $490a$, $b_{1 \cdot 2}$, c_1, 538_1, 716_{15}, $735bII_{88}$ $740a_{13}$, $741aII_{51}$, $742II_{24 \cdot 27 \cdot 31}$, 766_7
Ἀλεξᾶς 532
Ἀλεξῆς 787 s.v. SEG XIX 281
Ἀλεξιάδης 644_1
Ἀλεξίμαχος $735bI_{95 \cdot 138 \cdot 142 \cdot 174}$, II_{116}
Ἄλεξις $735bII_{119}$, $741aI_{53 \cdot 54 \cdot 55 \cdot 56}$, II_{41}, $742II_{43}$
Αλιζος 386_2
Ἀλιόδωρος $735bI_{51}$
Ἀλκέδωρος 160?
Ἀλκίβιος $735bI_{141}$
Ἀλκίνοος $705c_4$
Ἄλλας $92d_{12}$
Αλ(λ)ος $405_{1 \cdot 4}$
Ἀλώπηξ 737_9
Ἀμ--- 79_2
Ἀμαχέτας 666_2
Ἀμεινίας $741aII_{27 \cdot 29}$
Ἄμμιος 109_3
Ἀμμώνιος 206_2, 474_1, $735bI_{94 \cdot 180}$, $II_{39 \cdot 69}$, d_6, $741aII_{20 \cdot 32 \cdot 38}$: Οὔλπιος Ἀμμ. $742I_{38}$
Ἀμμωνοῦς 614
Ἀμοῦνις 542_1
Ἀμύντας $735bII_{65}$, 769_3
Ἀμφιμήδης $741aI_{29}$
Ἀν . . κι . ιον 518_1
Ἀναξαγόρας $735bII_{101}$
Ἀνάξαρχος $411_{1 \cdot 8}$
Ἀναξικλῆς 467_6

[1] Nomina omnia quae apud Res Gestas Divi Saporis (n. 334) commemorantur his indicibus omisimus.

Ἀναξίμανδρος $735aI_{24}$
Ἀνάψυξις $735bII_{125}$
Ἀνδραγόρας 325_1
Ἀνδροκλῆς $735bII_{63}$: Ἀνδροκλέϝης? 314_1
Ἀνδρόμαχος 200_3?, $735bI_{106}$
Ἀνδρόνικος $740b$, $741aI_{50}$
Ἀνδρόξενος $735aII_{35}$
Ἀνδροσθένης $735aI_{20}$, bI_{120}, II_{47}
Ἄνδρων $735aII_{17}$, bII_{41}
Ἀνθέστιος (Αὐρήλιος Ἀνθ. Κονωνιανός Βλάνδος) 56_2
Ἄνθος 424_2
Ἀνίοχος $735aI_{14}$, $bI_{53 \cdot 131}$, II_{98}, d_1, $740b$
Ἀννίκερις $735bII_{45 \cdot 60}$
Ἄννιος vid. Φλάκκος
Ἀνουβιάς 544
Ἄνουβις 616
Ἀνόφθηνος 108_2
Ἀντανδρίδας $735bI_{129}$
Ἀντίγονος $740b$
Ἀντίμαχος $735bI_{65}$, II_{124}, $740b$, $741a_{15}$
Ἀντίοχος 174_3, 319_8, 364_2, $372_{12 \cdot 16}$
Ἀντίπατρος $735bI_{92 \cdot 103}$, $II_{40 \cdot 72}$
Ἀντισθένης $735aII_{43}$?
Ἀντιφάνης $735d_{26 \cdot 27}$
Ἀντίφιλος 245_4, $740a_8$
Ἀντωνιανός $752a_1$
Ἀντωνῖνος 406_1: Γ. Σήδιος Ἀντωνεῖνος 742_9
Ἀντώνιος 742_{16}: vid. Ἀθηνόδωρος, Εὐτύχης, Κτησίας, Πρεῖμος
Ἀπαθυήρ vel Ἀπαουήρ 700_2
Ἀπατούριος 88_2: Ἀπατούρις 88_1
Ἀπελλαῖος 286_4
Ἀπικᾶτος vid. Σαβεῖνος
Ἀπίων 579
Ἀπλωνοῦς 637_5
Ἀπολαύστη (Αὐρηλία Ἀπ.) 22_7
Ἀπολ(λ)ᾶς 345_2
Ἀπολ(λ)ινάρις (Μ.Οὐαλέριος Ἀπ.) $742II_{14}$
Ἀπολλιναρίων 613
Ἀπολλόδοτος 325_2
Ἀπολλόδωρος $504a_1$, b, 716_{21}, $740a_9$, $741aI_{38 \cdot 39 \cdot 42}$, II_{42}
Ἀπολλοφάνης $742II_{24}$, 787 s.v. SEG XIX 569
Ἀπολλῶ 634_2
Ἀπόλλων 551_1
Ἀπολλωνάριν 553_1
Ἀπολλώνιος 138_3, 141_3, 145_1, 611, 647_1, 645_4, $735aII_{16 \cdot 28}$, bII_{118}, $741a_{13}$, I_{31}, II_{26}, b_{23}, 779_4
Ἀπολλῶς 549_2, 636_2: Π.Κοϊντίλιος Ἀπ. 737_6
Ἀπόνικος $735bII_{51}$
Ἀπ(π)ία 559_1
Ἄπυγχις 535_1
Ἀπφιας $97a_2$, b_8
Ἀράνιος vid. Κρίσπος
Ἄρατος $735aI_{48}$
Ἀράχνας $735bI_{55}$
Ἀρβαίτης 568
Ἀργύριος 333_2
Ἄρεστος 124_5
Ἄρης 521_1, 537_1?
Ἀρθάμμων $735bII_{18 \cdot 23}$
Ἀριμ--- $735aI_{57}$
Ἀρίμμας 737_{10}, 738_1, $741aI_{49}$, c_2
Ἀριστ--- $735d_2$
Ἀρισταγόρας 120?, 156_1, 219_1, 287, $735aI_{46 \cdot 55}$
Ἀρισταγόρατις 120
Ἀρίστανδρος $741aI_{20}$
Ἀρίσταρχος $504a_1$, $741a_{17}$
Ἀριστᾶς 296_2, 314_{10}
Ἀριστι--- 746_1
Ἀριστίjας 263_1, 272_1
Ἀριστίλα 277_1
Ἀρίστιον 202_1
Ἀρίστιππος $735aI_{39}$, $bI_{47 \cdot 109 \cdot 140}$, $II_{61 \cdot 62}$, $741c_{9 \cdot 10}$, 744_1
Ἄριστις $735aI_{50}$, $bI_{99 \cdot 124 \cdot 125 \cdot 152 \cdot 171 \cdot 173 \cdot 177}$, $II_{85 \cdot 110}$, $741aII_{27 \cdot 43}$, c_{34}
Ἀριστίων 774
Ἀριστο--- 314_{14}?
Ἀριστοβούλα 483 (Ἀρριστοβόλα)
Ἀριστογένης 296_4 (-- γένις), $735bII_{91}$
Ἀριστόγονος $156_{adn.}$
Ἀριστόδημος 239_1, 303_2, 305_2, 306_2
Ἀριστοϝάναξ 314_{14}
Ἀριστόθεμις $735bI_{165}$
Ἀριστοκλῆς 255_1: Ἀριστοκλέϝης 296_4
Ἀριστόκριτος 247_4
Ἀριστόλας 119
Ἀριστόμαχος 139_1, $735d_{5 \cdot 4}$, $741aI_{11}$ (Ἀρισστόμ.)
Ἀριστομένης 708_2, $740a_4$, $741aI_{44}$
Ἀριστομήδης $735bI_{111}$
Ἀριστόνικος $735bI_{108}$
Ἄριστος 27_{27}, 303_1, 305_1, 306_1, 314_9
Ἀριστοτέλης $735aII_{6 \cdot 7 \cdot 10}$, bI_{97}, $II_{50 \cdot 80 \cdot 97 \cdot 102}$, 739_3, $741aI_{27}$, II_{33}
Ἀριστοτίμα 232
Ἀριστοφάνης $735bI_{44 \cdot 62 \cdot 143 \cdot 153 \cdot 176}$, II_{117}
Ἀριστόχιϝος? $320b$
Ἀρίστων $119_{adn.}$, 134_1, 197_1, $735aI_{37 \cdot 45}$, $d_{18 \cdot 19}$
Ἀριστῶναξ $190_{1 \cdot 2}$
Ἀριστώνυμος $735bI_{87}$, II_{44}, $740_{15}a$
Ἀριστώχων $156_{adn.}$
Ἀρκεσίλας $735bI_{157}$
Ἀρποχράτιος 610_1
Ἀρσάκιος 35_{10}
Ἀρσινεήσιος $648b_2$
Ἀρσῖς 537_1
Ἀρτασίας? 111_7
Ἀρτεμ--- 12_{11}: Ἀρτεμ. . $648a_3$
Ἀρτεμᾶς 546_1, 597_1

Ἀρτεμε--- 584_1
Ἀρτεμίδωρος 134_1, $135_{2\cdot3}$, 243_1, $245_{6\cdot7\cdot9}$, 699_2, $735d_{15}$.
Ἄρτεμις 554_1
Ἄρτης $100b_1$
Ἄρχαιος *vel* Ἀρχαῖος 114_2
Ἀρχέλαος (Π.Ῥεῖος Ἀρχ.) $742I_{30}$
Ἄρχετος $735bII_{73}$
Ἀρχηγάθων 637_4
Ἀρχικλῆς 293_8, $735d_7$
Ἀρχῖνος $735bI_{62}$
Ἄρχιππος $735bII_{54}$, $741a_8$
Ἀρχο--- 280_1
Ἀρχομίνης 314_{13}
Ἀρωντώτης 516_1
Ἀσθήρ 424_1
Ἀσκλαπιόδοτος $735bI_{51}$
Ἄσκλαπος 737_1, $740b$, $741c_{29}$
Ἀσκλᾶς 515_1, 555_1, 636_1
Ἀσκληπιάδης 211_2, 505_2
Ἀσκληπιόδωρος $133_{2\cdot3}$, 245_8?
Ἀστατηρας $77a_2$
Ἀστερία 641_4
Ἀστήρ 19_1
Ἀστυκράτης $735bI_{79\cdot119}$
Ἄστυλλος $735aI_{54}$
Ἀστυμένης $735bI_{175}$
Ἄτταλος $94_{1\cdot2}$, $741c_{26\cdot27}$
Ἀττικός (Τ.Φλ.Ἀττ.) 689_1
Αυ--- 434_2
Αὐγίας 412_1
Αὐρηλία vid. Ἀπολαύστη, Διοδωριανή, Θεοδώρα, Καπιτωνιανή, Λιλους, Μιρασητιανή
Αὐρήλιος 103_6: vid. Ἀνθέστιος, Βλανδιανός, Βλάνδος, Ζωΐλος, Ἴζμηνος, Κόνων, Κονωνιανός, Κύριλλος, Ὀβριμιανός, Ὄβριμος, Πολεμωνιανός, Σερῆνος, Χρῆστος
Ἀφενοκλῆς $735bI_{79}$
Ἀφροδίσιϝος 314_7
Ἀφροδίτη 514_1 (Ἀπρωδ.)
Ἀχιλλᾶς 601_1
Ἀχιλλεῖς 530_1, 587_1
Ἀχιλλεύς 506, 673_3
Ἄψυχος 265_2

Βάβις $735bII_{27}$
Βαβοσα 466_2
Βαθυκλῆς $735bI_{96}$, II_{113}
Βαιέας $735bI_{54}$
Βάκαλ $735aII_{13}$
Βαλέριος vid. Οὐαλέριος
Βαραθας $403b$
Βάρβαρος 353_1
Βαρβεούσης? 375_1
Βάργος 358_5
Βαρθύβας $741aI_{34}$, II_{47}: Βαρθύβρας $741aI_{34}$
Βαριώσης 435_2
Βαρκαῖος $735bII_{32}$, $741c_{24}$
Βάρκιος $741aI_{29}$
Βαρνίων $358_{2\cdot3}$
Βαρραδδας 404_1
Βαρσελαμάνης 345_1
Βαρσεφώνης 372_{14}
Βαρχαλβας? 357_7?
Βάσσος 404_3, $670a_{21}$: Βάσος 381_2
Βατίων $735bI_{49}$
Βάττος $741aI_{49}$
Βειτάλις (Γ.Ἰούλιος Βειτ.) $742I_{27}$
Βελές 594_1
Βη. .νιος $770b_1$?
Βήρυλλος 462_1
Βιακλιανή (Κλαυδιανὴ Βιακλ.) 66_1
Βιθνανία 401_1
Βίκτωρ (---λιος Βίκτ.) $742I_{20}$
Βίπωνος? $778a_{31}$
Βλαίσιος vid. Νίγερ
Βλανδιανός (Αὐρήλιος Βλ. Κόνων) 56_9
Βλάνδος (Αὐρήλιος Ἀνθέστιος Κονωνιανὸς Βλ.) 56_2
Βλέπιος? 172_3, 173_3
Βοΐσκος 132_3
Βονώνιος vid. Φῆλιξ
Βορδος 408_1
Βοτ--- $778a_{26}$
Βουλαγόρας 209_2? 210_1
Βρούττιος 327
Βωλακλῆς $741b_{14}$

Γάϊος 509_3: Γάϊς $742II_{31\cdot33\cdot34}$
Γάλλη 681_2
Γάμαλκος? 121
Γελαυκος 328_1
Γέμεινος (Κλαύδιος Γέμ.) $507_{10\cdot13}$
Γέμελλος 737_9
Γέρης 278_1
Γερμανός 437_2
Γεώργιος 35_5 (Γεόργ.): Φλ.Θεόδωρος Γεώργ. Προκόπιος 417_1
Γῆρυς 268
Γιτοντεομιντος 228_1
Γλαυκίας $735bII_{88}$
Γλαῦκος 328_1?, $735bI_{146}$
Γλοῦς? 272_2
Γνίφων? 406_2
Γοργον--- 181_3
Γορη--- 345_3

Δα--- 148_1, $741c_{11}$
Δαϝάξιος 314_{14}
Δαιλέων $735bI_{113}$
Δαῖσις 164?
Δαμάγγελος $735bI_{46}$
Δαμαιθίδας 716_{23}
Δαμακλῆς $741c_{43}$
Δαμάνθης $735bI_{95}$
Δαμάτριος 716_{29}, 729_1, $735aII_{36}$, bI_{59}: vid. quoque Δημήτριος
Δαμένης $735bI_{70\cdot71}$

Δᾶμις $735bI_{110\cdot112}$, 737_{10}
Δαμο--- vid. quoque Δημο---
Δαμοκλέϝης 276_1?
Δαμόκριτος $735bI_{179}$, $741aI_{58}$
Δᾶμος 235
Δαμοσθένης $735bI_{155}$
Δαμότυχος 276_2
Δαμοφῶν $735bI_{66}$
Δαμόχαρις $735bII_{67}$
Δάμων 485_2
Δανιῆλος 381_2: Φλ.Δαν. 332_1
Δάφαντις 257_3?
Δαφίδας $735aII_3$?
Δᾶχις $740a_{12}$
Δεινίας 716_{26}
Δεῖνις $735aI_{24}$, $741c_{12}$ (---εις)
Δεῖος 21_8: Δῖος 375_5
Δέξανδρος $735bI_{182}$
Δέξαρχος $741aII_{31}$
Δεξιεύς 49_1
Δέξιϝυς 49_1
Δημάδης $735bI_{175}$
Δημήτριος 147_1, 245_5, $293_{3\cdot5}$, 368_1, $740b$, $741aI_{61}$, b_{41}, $742II_{18}$, 743_2: Δημήτρις 408_1: Τι.Κλαύδιος Δημ. $742I_{43}$
Δημο--- vid. quoque Δαμο---
Δημοκράτης 191_1?: Τ.Φλ. Δομιτιανὸς Δημ. 32_2
Δημώ 10_2
Διδύμη 536_1, 630, 637_3
Δίδυμος 575_1?, 603_1
Διερετώ? 242_1
Δίευς? 170_1?
Δίϝανδρος 153?
Διϝείθεμις 169
Δίϝιννα 265_1
Δίϝιος 314_9
Διίφιλος 280_2?: Διϝείφιλος $296_{\cdot\cdot}$, 314.
Διμιυκεμιτος? 226_1
Διο--- $741b_{24}$
Διογένης 189_1, 353_2, 375_8, $735bI_{\cdot\cdot}$
Διόδοτος 174_5, 458_5
Διοδώρα 388_1
Διοδωριανή (Αὐρηλία Διοδ. Θεοδώρα) 67_1
Διόδωρος 84_5, 245_3, 356_1, 739_1
Διοκλῆς 12_6, 357_5, $735aI_{41}$, $741aI_{26\cdot27}$, $c_{29\cdot31}$
Διοκλι--- 766_5
Διομήδης 395_1
Διονυσάριον 534_1
Διονυσᾶς 353_3
Διονύσιος 174_4, 245_3, 353_1, 499_9, 673_2?, 700_1, $735bI_{148}$, II_{67}, $741aI_{32\cdot35\cdot60}$, $II_{20\cdot43\cdot46}$: Διϝονύσιϝος 314_8
Δῖος vid. Δεῖος
Διοτέλης 498_5
Διόφαντος $741c_{20}$
Δίσκος 363_2
Δίφιλος vid. Διίφιλος
Δίων 245_1?, $741c_{42}$
Δμουτος $92d_{11}$
Δοἰβοϝάδας 178_1
Δομεστικός $474_{2\cdot3}$
Δομιτιανός (Τ.Φλ.Δομ.Δημοκράτης) 32_2
Δομίτιος vid. Ἰουλιανός, Κάνδιδος, Οὐαλεριανός
Δομνικά 449
Δορυφόρος (Αἴλιος Δορ.) 500_1
Δωνᾶτος (Ἰούλιος Δων.) $742II_{16}$
Δωρίων 630
Δωσίθεος $486a$

Εα--- 576_1
Ἑβδομαῖος 285_1
Ἐγλάνωρ $741b_{\cdot\cdot}$
Εἰάσων vid. Ἰάσων
Εἰδυάρτης $735d_{20}$
Εἰορτάσις $453f_1$
Εἰρηναῖος $740a_{16}$, $741c_{16}$: Ἰρηνάος $741aI_{41}$
Εἰρήνη 297_5: Κλαυδία Εἰρήνα 775
Εἰρηνίων 524_1
Εἰσᾶς $447c_1$: Ἰσᾶς 536_1
Εἰσίων 494_2: Ἰσίων 589
Εἰσχιρένι vid. Ἰσχυραίνιον
Ἑκαταῖος $740a_5$
Ἐκέφυλος $735bII_{89}$
Ἐλάζαρ 737_8, $741aII_{48\cdot49}$: Ἐλάσζαρ $741aII_{48}$
Ἐλάζαρος $481a$
Ἐλεινείων 573_1
Ἑλένη 108_1, 359_1
Ἐλιέζερ $491b_1$
Ἑλλανίδας $735bII_{60}$
Ἐλπιδ--- 128_1
Ἐλπιδία 420
Ἐμμίδωρος 316_{11}
Ἐμφυλότιμος? 225_2
Ἐνεκνης 94_6
Ἐξαίνετος $735aI_{52}$, bII_{50}
Ἔξακις $735aII_{32}$, bI_{166}
Ἐξακῶν $735aI_{\cdot\cdot}$, $bI_{122\cdot123}$, $II_{29\cdot30\cdot59}$: Σταλάκκιος Ἐξ. $742I_{10}$
Εουδος 94_4
Εούάγριος $472b_1$
Ἐπαφρᾶς (Πομπήιος Ἐπ.) 507_{21}
Ἐπαφρόδειτος (Αἴλιος Ἐπ.) $742II_{49}$
Ἐπιγένης 27_{27}, 245_7, $735bI_{178\cdot179}$, 743_1
Ἐπικ--- $735d_{11}$
Ἐπικλῆς $716_{\cdot\cdot}$, $735bI_{143}$, $II_{35\cdot122}$
Ἐπίκουρος 182, $742II_{38}$
Ἐπικράτης $735bI_{111}$, II_{96}, $d_{12\cdot13}$, $741c_{33}$
Ἐπίνικος 739_4
Ἐπίορϝος 170_1
Ἐπίστρατος $735bI_{115}$
Ἐπιτέλης $735d_{20}$
Ἐπιτιμίδας $735bI_{109}$
Ἔρασις $735bI_{155}$
Ἐράτων 404_3
Ἐρέννιος vid. Μάξιμος
Ἑρμαῖος 325_3, 529_1, 661_1, 662_7, 663_8, 664_1, $735bI_{68}$

'Ερμᾶς 571$_{1}$, 634$_{1}$
'Ερμογένης 27$_{27}$: Μάρκιος 'Ερμ. 680$_{1}$
'Ερμοκράτης 661$_{1}$, 662$_{7}$, 663$_{8}$, 664$_{4}$
'Ερμων 245$_{2}$, 735bI$_{88}$
Ερν--- 430$_{1}$
'Ερράδης vid. 'Ηρώδης
'Ερως 321$_{1}$
'Ερωτι--- 92c_{1}?
'Εσλαγόρας 323
'Εσλο--- 257$_{1}$, 323
'Εσλόθεμις 323
'Εσλότιμος 323
'Εσλόφαντος 323
'Εσλόχαρις 314$_{3}$, 323
'Εσλοχώρα 257$_{4}$, 323
'Εσλων 314$_{7}$
'Ετέαρχος 735bI$_{100}$, 741aI$_{23}$: 'Ετήαρχος 741c_{23}, 778a_{21}
Εὐ--- 460?
Εὐαγόρας 735bII$_{38}$
Εὐαγόρατις 201$_{3}$
Εὐάγριος vid. Εὀυάγριος
Εὐάλφιρος 159$_{1}$
Εὔανδρος 325$_{1}$
Εὐάνθης 522$_{1}$: Εὐϝάνθης 233
Εὐβ--- 743$_{1}$
Εὐγένης 772c_{1}
Εὐδ--- 741c_{41}
Εὐδαίμων 548$_{1}$
Εὔδαμος 279$_{1}$, 735bI$_{72}$
Εὐέπης 174$_{6}$
Εὔιππος 735aII$_{8}$
Εὔκαρπος 735bII$_{30}$
Εὐκλείδας 735bI$_{63 \cdot 139 \cdot 151 \cdot 160 \cdot 182}$, II$_{94}$, 741$b_{21}$: Εὐκλείδης 742II$_{29}$
Εὐκλῆς 735bI$_{138}$, II$_{37 \cdot 74 \cdot 93}$: Εὐκλέϝης 234$_{2}$
Εὐλόγιος 381$_{1}$
Εὐμ--- 741c_{37}
Εὐμένης 741b_{1}
Εὐμη--- 735d_{1}, 741b_{10}?
Εὐμήδης 735bI$_{80 \cdot 81}$
Εὐμηλίδας 735bI$_{137}$, II$_{35 \cdot 78 \cdot 79 \cdot 81}$, 741$a_{9}$, c_{36}
Εὔμιλος 279$_{1}$
Εὐνίκη 191$_{1}$?
Εὔνομος 245$_{10}$
Εὔξενος 735bI$_{162 \cdot 163}$, II$_{59}$
Εὐότιος 778a_{32}
Εὐπόλεμος 174$_{7}$, 735bII$_{29}$
Εὐρυπτόλεμος 707$_{6}$, 740a_{19}, b
Εὐρυφῶν 735bII$_{58}$
Εὐσέβιος 378$_{3}$: Εὐσέβις 362, 443$_{2}$
Εὐστόχιος 472b_{2}
Εὐτύχης (M.'Αντώνιος Εὐτ.) 742II$_{21}$
Εὐτυχιανός 659$_{1}$?
Εὐτυχίδης 770a_{2}
Εὐφημία 35$_{7}$
Εὐφήμιος 778a_{42}
Εὔφημος 742I$_{18}$
Εὐφραῖος 735$d_{24 \cdot 25}$
Εὐφράνιος 666$_{3}$
Εὐφράνωρ 725$_{2}$, 735aI$_{36}$, bI$_{82 \cdot 130 \cdot 132 \cdot 158 \cdot 160}$, II$_{26 \cdot 34 \cdot 99}$, 740$b$, 741$aI_{36}$, II$_{57}$, b_{30} 742II$_{27 \cdot 29}$
Εὔφραξ 742II$_{30}$
Εὐφράτης (Γ.Βαλέριος Εὐφρ. Φρετήνσιος) 742$_{6 \cdot 51}$
Εὔφρις 735bII$_{33}$, 741$c_{31 \cdot 32}$: --φρεις 741c_{12}
Εὐχάριστος 27$_{27}$
Εὔχρηστος 33
'Εχετίμη 201$_{1}$

Φάρμιος 314$_{13}$
φελίππα 153
φεργοκρέτης 258$_{1}$

Ζαβδααδαδος 363$_{1}$
Ζακχῆος 377$_{6}$
Ζάτων 317$_{3}$
Ζαχαρίας 481a, b
Ζευξίμαχος 735bI$_{161 \cdot 163 \cdot 164}$, II$_{27}$, 740$a_{22}$
Ζεῦξις 769$_{2}$
Ζευξώ 197$_{1}$
Ζηνίων 726$_{1 \cdot 2}$, 741a_{11}, I$_{21}$
Ζηνόβιος 322$_{1}$
Ζηνόδοτος 174$_{5}$
Ζηνόδωρος 735aII$_{13}$
Ζηνόθεμις 293$_{1}$
Ζήνων 505$_{3}$, 647$_{2}$, 735aII$_{19}$, 742II$_{41}$
Ζηρα 447c_{2}
Ζόαρχος 308d_{1}
Ζόρας 404$_{2}$
Ζωγόρας 270$_{1}$
Ζωϝαρ--- 314$_{4}$?
Ζωϝοκρέτης 314$_{6}$
Ζώϝορος 314$_{6}$?
Ζωϝράλιος 314$_{4}$
Ζωη--- 144$_{1}$
Ζωΐλος 3c, 67$_{10}$, 68, 127$_{1}$; 275$_{1}$, 292$_{2 \cdot 3}$, 453c_{1}, 735bI$_{74 \cdot 75}$: Αὐρήλιος Ζωΐλ. Χρῆστος 67$_{3}$
Ζώπυρος 777a_{1}
Ζώσιμος (Π.'Ακείλιος Ζώσ.) 500$_{2}$
Ζωτέας 121?
Ζῶτος 165
Ζώχαρις 264$_{1}$–

'Ηδύλος 735bI$_{137}$, II$_{52}$
'Ηρακέα 519$_{1}$
'Ηρακεία 533$_{1}$
'Ηρακλᾶς 541$_{1}$, 574$_{1}$
'Ηράκλεα 519$_{1}$, 521$_{1}$, 583$_{1}$, 635$_{1}$: 'Ηράκλεια 533$_{1}$?
'Ηρακλείδης 505$_{1}$, 524$_{1}$, 525$_{1}$, 556, 570$_{1}$, 606$_{1}$, 634$_{1}$: 'Ηρακλείδας 735bI$_{150 \cdot 151}$, 741aI$_{51 \cdot 52}$
'Ηράκλειτος 183
'Ηρακλῆς 742II$_{43}$
'Ηρακλιανή (Κλαυδιανὴ 'Ηρ.) 66$_{1}$?
'Ηρᾶς 552$_{1}$, 619$_{1}$: Τιβ. (*vel* Γάϊος) Κλαύδιος 'Ηρ.(?) 673$_{1}$

'Ηρίλοχος 735bII$_{87}$, 741aI$_{25}$
'Ηροδομίβρης 111$_{6}$
'Ηροῦς 582$_{1}$
'Ηρώδης 403a ('Ερρόδης)
'Ηρωΐς? 134$_{1}$
"Ηρων 531$_{1}$, 565, 606$_{1}$
'Ησύχιος 472b_{3}: 'Ησύχις 439$_{2}$
'Ηφαιστᾶς 553$_{1}$
'Ηφαιστίων 736$_{10}$
'Ηφαιστοῦς 747$_{1}$, 748$_{1}$

Θααθρῆς 586$_{1}$, 622: Θαθρῆς 631
Θαβύλλος 344$_{2}$
Θαῆσις 585$_{1}$, 627$_{1}$
Θαθρῆς vid. Θααθρῆς
Θαιλῆς 164
Θαΐς 621$_{1}$, 664$_{2}$?
Θαλάσσι(ο)ς 372$_{13}$: Θαλάσιος 375$_{3}$
Θαλίαρχος 238$_{2}$, 486a, b, 735bI$_{166}$, II$_{34 \cdot 67}$, 740a_{20}, 741aI$_{42 \cdot 54}$, II$_{30 \cdot 42}$
Θαμοῦνις 580
Θανεῦτιν 525$_{1}$, 620$_{1}$
Θανεῦτις 543$_{1}$
Θαρήτιν 615
Θαρόκλειος 666$_{2}$
Θάρσων 735bI$_{101 \cdot 102 \cdot 103}$
Θαῦρις 562$_{1}$, 635$_{2}$
Θε--- 740$a_{17 \cdot 18}$
Θεανοῦς 527$_{1}$
Θεβοιοῦς 588$_{1}$
Θεμισταγόρας 309$_{1}$
Θεμίσων 735aI$_{10}$, II$_{41}$, bII$_{105 \cdot 106 \cdot 108 \cdot 121}$, 739$_{6}$, 741$aI_{35}$
Θεο--- vid. quoque Θευ---
Θεοδώρα 427$_{1}$: Αὐρηλία Διοδωριανὴ Θεοδ. 67$_{4}$
Θεόδωρος 293$_{1}$, 375$_{7}$, 742II$_{11}$, 778a_{41}: Φλ.Θεόδ. Γεώργιος Προκόπιος 417$_{1}$:
Θεόδορος 372$_{4}$
Θεοκρίσιος 744$_{1}$
Θεοσέβιος 347$_{1}$ (Θιωσήβις)
Θεουδίων 87$_{1}$
Θεόφιλος 363$_{2}$
Θέρμιος 634$_{2}$
Θερμουθάριν 590$_{1}$
Θερμοῦθις 547$_{1}$, 555$_{1}$, 624
Θερμοῦτις 612?: Θερμῦτις 512$_{1}$
Θέσσαλος 671$_{6}$?
Θευ--- 778a_{41}: vid. quoque Θεο---
Θευ . . 5 . . ος 735aI$_{16}$
Θεύδοτος 741aII$_{45}$, b_{3}, 763$_{1}$
Θεύδωρος 735aI$_{23 \cdot 53}$, bI$_{66 \cdot 80 \cdot 81 \cdot 132 \cdot 152 \cdot 165}$, II$_{33 \cdot 64 \cdot 76}$, 741$aI_{46}$, II$_{39 \cdot 280}$, $c_{6 \cdot 17}$
Θευκρίσιος 735aII$_{18}$?, bI$_{154}$, 741aII$_{24 \cdot 44}$
Θεύκριτος 735bI$_{65}$
Θεύμναστος 735bI$_{63 \cdot 122}$
Θευνίων 735aI$_{51}$
Θεύπομπος 735bII$_{21}$
Θευφείδης 735bI$_{128}$, II$_{91}$
Θεύφραστος 735aII$_{27}$
Θεύχρηστος 735aII$_{14}$, bI$_{53 \cdot 135}$ II$_{48 \cdot 94 \cdot 111 \cdot 112 \cdot 114 \cdot 115 \cdot 118}$, 741$aI_{25 \cdot 38}$, II$_{24 \cdot 25}$, c_{3}
Θέων 611, 735bI$_{31}$
Θεωνᾶς 545$_{1}$, 596$_{1}$
Θεωνίων 547$_{1}$
Θηρί[α]ς 314$_{12}$
Θησοονίϝα *vel* Θησοονίκα 159$_{2}$
Θησοόντης 159$_{1}$
Θιετεαθως 513$_{1}$
Θῖνος? 468$_{1}$
Θιωσηβις vid. Θεοσέβιος
Θόας 740b, 741b_{25}
Θολεμαῖος 670a_{10}
Θουῶρις 561$_{1}$
Θρᾳκίδας 208$_{1}$
Θρασύμαχος 735bII$_{47}$, d_{2}, 737$_{11}$
Θράσων 735bI$_{181}$
Θυ--- 778a_{34}
Θωροπίδας 716$_{27}$

'Ιάκωβος 377, (Εἰάκ.)
'Ιακώς 442$_{1}$
'Ιαμβάρις (Γ.'Ιούλιος 'Ιαμβ.) 742I$_{48}$
'Ιαμβίας 86$_{1}$, 88$_{1}$, 98b_{2}?
"Ιασις 735bI$_{73}$, $d_{9 \cdot 10}$, 741aI$_{23}$
'Ιάσων 735a_{1}, I$_{43 \cdot 44}$, II$_{4 \cdot 15}$, bI$_{100 \cdot 144 \cdot 147 \cdot 149 \cdot 153 \cdot 160}$, II$_{53 \cdot 75 \cdot 103 \cdot 104 \cdot 123}$, c_{1}, 737$_{1}$, 739$_{11}$, 740a_{7}, 741aI$_{37 \cdot 43 \cdot 44 \cdot 46}$, $b_{2 \cdot 6}$, 742II$_{40}$: Εἰάσων 428$_{2}$
'Ιατρόδωρος 742II$_{15}$: Τι.Κλαύδιος 'Ιατρ. 742I$_{46}$: Λ.Νόβιος 'Ιατρ. 742$_{10}$
'Ιατροκλῆς 735bI$_{48}$
'Ιγισάν 741a_{2}, I$_{22}$, b_{13}
'Ιέραξ 741aI$_{41}$
'Ιέρων 786a_{2}
'Ιίσους 421$_{1}$, 422$_{1}$, 423$_{1}$
"Ιζμηνος (Αὐρήλιος "Ιζμ.) 68
'Ιησοῦς 740a_{4}, 741aI$_{57}$
'Ιητρόθινος? 468$_{2}$
'Ιητρός? 468$_{3}$
'Ιθαλλάμμων 741c_{1}
'Ιθαννυρας 740a_{6}
'Ικαδίων 411$_{2 \cdot 8}$
'Ικέτων 147$_{2}$?
'Ιλαρίων 482$_{3}$
'Ιλαροῦς 637$_{6}$
'Ιμέριος 332$_{1}$
'Ινγεις 105$_{2}$
"Ινδος 84$_{1}$, 92d_{13}
'Ιούδας 441$_{1}$, 447a_{7}, 480$_{1}$, 741c_{13}
'Ιουέντιος vid. 'Αγαθόπους, 'Ροῦφος
'Ιουκοῦνδος (Φλάουιος 'Ιουκ.) 742I$_{36}$
'Ιουλιανός 368$_{2}$: Π.Δομίτιος 'Ιουλ. 25$_{2}$: Δέκ. Πλαύτιος Φῆλιξ 'Ιουλ. 158$_{1}$, 255$_{2}$
'Ιούλιος 741aI$_{57}$, 778$a_{28 \cdot 32 \cdot 36}$: vid. Βειτάλις, Δωνᾶτος, 'Ιαμβάρις, Κατυλλεῖνος, Κορνοῦτος, Λοῦπος, Μαρεῖνος, Οὐηστῖνος, Πρόκλος, Σαβῖνος, Τέρτυλλος, Φῆλιξ, Φοντεῖος
'Ιοῦλλος 453d_{1}

Ἰοῦστος 462$_{3}$
Ἱππ--- 735aI_{32}
Ἵππαρχος 133$_{1}$, 136$_{3}$
Ἵππασος 735bI_{144}
Ἱππίσας 741c_{16}
Ἱππόδαμος 735bI_{134}
Ἱπποκράτης 783a
Ἱππόστρατος 735aII_{3}
Ἰρασιγη/ος? 237$_{3}$
Ἰρηνάος vid. Εἰρηναῖος
Ἰσ--- vid. quoque Εἰσ---
Ἰσα--- 526$_{1}$
Ἰσάζαθος 258$_{1}$
Ἰσᾶς 536$_{1}$: Εἰσᾶς 447c_{1}
Ἰσθμός 30$_{4}$
Ἰσιδότη 356$_{5}$
Ἰσιδώρα 529$_{1}$, 554$_{1}$
Ἰσίδωρος 180$_{3\cdot5\cdot10}$, 501$_{3}$
Ἰσίων 589: Εἰσίων 494$_{2}$
Ἰσοκράτης 735bI_{129}, 741a_{2}
Ἴστρος 737$_{2}$, 741a_{6}
Ἰσχυραίνιον 591 (Εἰσχιρένι)
Ἰσχυρίαινα 520$_{1}$
Ἰσχωνίδας 698$_{1}$
Ἰωανάνης 469$_{4}$
Ἰωάνας 381$_{10}$
Ἰωάννης 373$_{4}$, 376$_{4}$, 459$_{1}$
Ἴων 774
Ἰωνίς (Τουσιδία Ἰων.) 687$_{3}$
Ἰωσῆς 87$_{1}$, 447b_{1}: Ἰοσῆς 438$_{2}$
Ἰωσήφ 491b_{1}, c_{1}

Καικίλιος vid. Φορτουνᾶτος
Καϊουμας 381$_{5}$
Κακις 86$_{1}$
Καλάσηρις? 271
Καλλίγνωτος 741aII_{23}
Καλλικλῆς 199$_{1}$, 741aII_{21}
Καλλίμαχος 735$bI_{112\cdot113\cdot128}$, d_{19}, 740b, 741aI_{53}, 776$_{2}$
Καλλίνικος 453e_{1}
Καλλιππιανός 85$_{5}$
Καλλιπ(π)ίδης 174$_{8}$
Κάλλιππος 735$bI_{93\cdot124\cdot128\cdot126}$, 741$aII_{34}$, b_{31}
Κάλλις 735bI_{109}
Καλλίφαντος 735aI_{25}
Καλλιφυής 735bI_{102}
Καλλοῦτος 777b
Κάλλων 499$_{10}$
Καλόβιος 231$_{3}$?
Κάλολος 76a_{3}, b_{4}, c_{4}, e, 77b_{1}
Καλοπόδινος 355$_{3}$?
Κάνδιδος (Μ.Δομίτιος Κάνδ.) 28$_{18}$: Τι. Κλαύδιος Κάνδ. 742I_{26}
Καπιτωνιανή (Αὐρηλία Καπ. Λιλους) 80$_{1}$
Καρν--- 740b
Καρνήδας 716$_{21}$, 735aI_{34}, II_{39}, $bI_{74\cdot75\cdot76\cdot77\cdot78\cdot83\cdot118\cdot134\cdot136}$, $II_{32\cdot79}$, c_{4}, $d_{8\cdot9}$, 741$aII_{25\cdot37}$
Κάρνις 735aII_{14}, 740a_{7}
Καρπίμη 554$_{2}$
Καρταγόρας 735bI_{52}
Καρτισθένης 735aII_{43}?, bI_{168}, $II_{71\cdot107}$, 740b
Κάρυς 307$_{11}$, 308a_{1}, b_{2}, c_{1}
Κασσία 758$_{1}$
Κάσσιος vid. Νατάλις
Κατόλιος 742II_{36}
Κατυλλεῖνος (Ἰούλιος Κατ.) 687$_{1}$
Κέλερ (Οὐαλέριος Κέλ.) 331$_{1}$
Κενδίας 92d_{10}
Κενταυριανός (Πό.Κλαύδιος Μενητιανός Κεντ.) 5$_{2}$
Κεφάλωνος 741c_{30}
Κιδαραμως 63c_{2}
Κιλλις 83$_{3}$, 99$_{2}$, 100a_{2}
Κιλώρασις 61$_{1}$
Κίννας 124$_{4}$?
Κλαυδία vid. Εἰρήνη, Κράτεια: λεγεὼν ζ' Κλαυδ. 28$_{10}$
Κλαυδιανή vid. Βιακλιανή, Ἡρακλιανή
Κλαύδιος 109$_{1}$: vid. Γέμεινος, Δημήτριος, Ἡρᾶς, Ἰατρόδωρος, Κάνδιδος, Μενητιανός, Πολλίων, Φιλόξενος
Κλεάνωρ 245$_{10}$?
Κλεάρχη? 143$_{1}$
Κλέαρχος 735$bII_{108\cdot109}$, 741a_{2}, I_{24}
Κλεξεόδαμος 235?
Κλεοπάτρα 358$_{5}$: Κλεοπάτρα 763$_{2}$
Κλευ--- 741c_{41}
Κλεύβωλος 735$bI_{104\cdot105}$
Κλευγένης 735bI_{39}, $II_{48\cdot54\cdot88}$
Κλεύθεμις 735aI_{47}, d_{11}
Κλεοπάτρα vid. Κλεοπάτρα
Κλέων 189$_{3}$, 735$bI_{116\cdot172}$, II_{65}
Κλεώνυμος 735bII_{78}, 741c_{34} (--ώνεμος)
Κλήμης 742II_{12}
Κλήσιππος 739$_{1}$
Κλητόμαχος 735$bI_{156\cdot183}$
Κνης 94$_{6}$
Κο--- 76d_{2}
Κοίλιος vid. Φῆλιξ
Κοϊντίλιος vid. Ἀπολλῶς
Κόμαρος 669$_{1}$
Κομάτας 735bII_{56}
Κόμβαβος? 735d_{18}
Κομδι 94$_{5}$
Κοννις 94$_{6}$
Κόνων 61$_{1}$, 76d_{3}, e, 77b_{1}, 401$_{2}$: Αὐρήλιος Βλανδιανὸς Κόν. 56$_{9}$
Κονωνιανός (Αὐρήλιος Ἀνθέστιος Κον. Βλάνδος) 56$_{2}$
Κοπρῆς 539$_{1}$
Κοπροῦς 581
Κοράσιον? 491c_{2}
Κορνηλιανός 22$_{3}$
Κορνήλιος vid. Μαρκελλῖνος
Κορνοῦτος (Γ.Ἰούλιος Κορν. Τέρτυλλος) 786b_{7}
Κορωναῖ(ο)ς 141$_{2}$
Κοσμᾶς 349$_{7}$

Κουαλις 57b_{3}, 58$_{3}$, 61$_{1}$?
Κουνδις 99$_{2}$
Κρ.α . ο . ετας? 63b_{1}
Κράτεια (Κλαυδία Κράτ.) 772d_{1}
Κρετώ 189$_{3}$
Κρίνις 741c_{5}
Κρίσπος 778b_{18}?: Λ.Ἀράνιος Κρίσπ. 742II_{32}
Κρίτων 741b_{2}, 778a_{17}
Κτησίας (Ἀντώνις Κτησ.) 742II_{18}
Κυδίας 735bII_{80}
Κυδιμαμούκης 314$_{11}$
Κυπροθάλης 168
Κυριάδης 376$_{4\cdot8}$
Κύριλλος (Αὐρήλιος Κύρ.) 356$_{2}$
Κύρω 469$_{1}$

Λαγόρας 735bII_{31}
Λάμαχος 166
Λαοκλῆς 735c_{3}
Λας 57b_{4}
Λάστρατος 735bII_{35}
Λέντιχος 735$bI_{45\cdot174}$
Λέντολος 715$_{3}$: vid. Μαρκελλῖνος
Λεόντιος 379$_{1}$
Λεπτίνας 735bI_{56}
Λεύκασπις 735bI_{50}, II_{64}, 741c_{17}
Λευκίας 735bII_{82}
Λεύκιος vid. Λούκιος
Λέων 741$aI_{10\cdot47}$, II_{26}, 749$a$ii: Μ.Οὔλπιος Λέων 742I_{25}
Λεωνίας 740a_{11}
Λεωνίδας 735bII_{104}, 741$aII_{18\cdot\dots}$, $b_{11n.}$
Λιβάνιος (Φλ.Λιβ.) 379$_{2}$
Λιβεράλιος (---λιος Λιβ.) 742I_{34}
Λίγυς 81$_{4}$
Λικινιανός (Γ.Ῥοῦφος Λικ.) 742I_{12}
Λικίνιος vid. Ῥοῦφος
Λιλους (Αὐρηλία Καπιτωνιανὴ Λιλ.) 80$_{1}$
Λίχας 735bII_{107}
Λόγγος 742II_{39}
Λόππος vid. Λοῦπος
Λουκία 11$_{1}$, 59$_{1}$?
Λούκιος 331$_{1}$, 778a_{10}: Λούκις 742$II_{\dots\cdot24\cdot49}$
Λοῦπος (Τιβ.Ἰούλιος Λοῦπ.) 651$_{6}$: Π. Αἴλιος Λόππος 742II_{19}
Λοῦχις 538$_{1}$
Λυκαρίων 517$_{1}$, 609
Λυκίσκος 735bI_{11}
Λύκος 741aII_{21}, $b_{34\cdot40}$, c_{29}
Λύσανδρος 174$_{2}$
Λυσανίας 735bI_{94}, $II_{36\cdot59\cdot90\cdot97}$, 740$b$, 741$a_{4}$, I_{30}
Λυσίμαχος 735aI_{43}, 737$_{11}$, 741b_{25}
Λύσιος 723d_{1}
Λύσιππος 735bI_{40}, II_{70}, 740a_{3}, b, 742$II_{35\cdot42}$
Λῦσις 735aI_{49}, $bI_{91\cdot110\cdot117\cdot119}$, $II_{45\cdot110\cdot117}$, 737$_{6}$, 740b
Λυσίστρατος 735aI_{51}, bI_{139}
Λύσων 735aI_{42}
Λύων 741c_{14}, 749b_{3}?
Λωνεος 372$_{12}$

Μ---- 34$_{1}$, 214$_{2}$
Μάγας 735$bII_{\dots2}$, 741aI_{40}
Μάγνος 390$_{2}$
Μάλυλος 740b
Μάλχος 381$_{4}$
Μαναή 444$_{1}$
Μάνης 266$_{2}$, 735aII_{42} (? Μάνις)
Μάνος 334$_{1}$
Μάντις? 105$_{2}$
Μάξιμα 353$_{2}$
Μάξιμος 404$_{1}$, 453a_{1}, 742II_{28}: Γ.Ἐρέννιος Μάξ. 64$_{7}$
Ματεις 99$_{2}$
Μάραος 735bII_{43}
Μαραω-- 375$_{7}$
Μαρέας 376$_{7}$
Μαρεῖνος 358$_{2}$, 375$_{4\cdot8}$ (--ῖνος), 785$_{1}$: Ἰούλιος Μαρ. 454$_{1}$
Μαρθανίχη 331$_{3}$
Μαρία 491a_{1}
Μαριάμ 447a_{2}: Μαριάμη 481a
Μαρις 377$_{3}$
Μαρκελλῖνος 375$_{11}$, 417$_{9}$: Γν. Κορνήλιος Λέντολος Μαρκ. 709$_{1}$, 730$_{1}$
Μάρκελλος 375$_{11}$, 376$_{6}$, 742I_{15}
Μάρκιος (Μάρκ. Ἑρμογένης) 680$_{1}$
Μᾶρκος 741b_{9}, 742II_{44}
Μαροον 358$_{2}$
Μαρουθᾶς 464$_{4}$
Μασουῆτος 742$II_{2\cdot}$: --ούμιος Μασ. 742I_{37}
Μάσυλλος *vel* Μασυλλᾶς 671$_{7}$
Με--- 94$_{1}$
Μεγακλῆς 735bI_{145}
Μεγάλος 458$_{1}$, 469$_{1}$
Μεγάνορος 154$_{1}$
Μέγιλλος 154$_{2}$?
Μέγων 749$a$ii
Μελάνιππος 735$aI_{37\cdot38\cdot39\cdot40}$, bI_{96}, $II_{41\cdot\dots\cdot80}$, 741a_{4}
Μέμμιος 742II_{11}
Μεμνόδωρος 91$_{2}$?
Μένανδρος 741b_{34}
Μενάρης 735bII_{71}
Μενέδημος 127$_{1\cdot3}$
Μενεκράτης 12$_{2}$, 245$_{4}$: Μηνηκράτης 308d_{2}
Μενέλαος 245$_{6}$
Μενεσθεύς 19$_{1}$, 311$_{4}$, 741aI_{45}
Μενέστρατος 245$_{11}$, 302$_{6}$, 498$_{3}$?
Μενητιανός (Πό.Κλαύδιος Μ. Κενταυριανός) 5$_{2}$
Μενοκλῆς 666$_{2\cdot3}$, 735bI_{46}
Μενοκράτης 320c
Μένων 138$_{4}$
Μερσι 670b_{3}
Μέττιος 674$_{1}$
Μηνόδωρος 91$_{2}$
Μι . . . ονο-- 778a_{29}
Μιγαλά(ν)θης 314$_{3}$

Μίλων 661$_{9}$
Μίνατος 735bI$_{148}$
Μινδασίων 741b_{4}
Μιρασητιανή (Αὐρηλία Μιρ.) 56$_{10}$
Μιωτας 94$_{5}$
Μνάσαρχος 735aII$_{23}$, bI$_{143}$, II$_{62}$
Μνασέας 136$_{7}$
Μνασιάδας 194$_{3}$, 195$_{1}$, 196$_{4}$
Μνασίας 735bI$_{68\cdot 171\cdot 172\cdot 173}$, II$_{31}$
Μνᾶσις 735bI$_{181}$
Μναστοκλῆς 735bI$_{142}$
Μνασὼ 487
Μνάσων 735aII$_{11}$
Μόκιμος 363$_{2}$, 375$_{8}$, 377$_{4}$
Μόλης 162
Μονγιλ(λ)αρις 62a_{1}, b_{1}
Μονοαθος 494$_{3}$
Μοσχᾶς 357$_{4}$
Μοσχίων 735bI$_{47}$
Μούκης? 314$_{12}$
Μουκιανός 21$_{6\cdot 8}$
Μουνάτιος vid. Σερῆνος
Μουσαῖος 85$_{3}$, 95$_{6}$
Μουτης 96$_{3}$, 100a_{1}, 104
Μοῦχος 405$_{3}$
Μυραὶς 293$_{7}$
Μυρτίλος 735bII$_{72}$
Μωβρενις 94$_{4}$
Μῶρος 752a_{1}
Μως 94$_{10}$, 100b_{11}, 104?
Μωταλλις 96$_{3}$?
Μωτας 92d_{13}, 97a_{2}, b_{8}, 100b_{1}, 104?
Μῶχος 405$_{4}$

Ν---- 59$_{1}$
Να 109$_{1}$
Ναβουσαμῶς 389$_{3}$
Ναιτ--- 92d_{13}
Ναναs 63a_{3}
Νατάλις (Λ.Κάσσιος Νατ.) 7421$_{29}$
Ναύαρχος 134$_{2}$
Ναῦσις 735bII$_{120}$
Νέβρος 735bI$_{93}$
Νεικ--- vid. Νικ---
Νεμεσάμμων 553$_{2}$
Νεμεσᾶς 553$_{1}$
Νεμεσίων 527$_{1}$, 578$_{1}$
Νεμεσοῦς 540$_{1}$
Νεόπολις 741aII$_{18\cdot 19}$
Νεοπτόλεμος 245$_{4}$
Νεσσηνίς 779$_{3}$
Νεστόριος 369
Νέστωρ 84$_{3}$, 85$_{10}$
Νευσσός 735bI$_{60\cdot 61}$
Νεχθεηι 631$_{1}$
Νέων 92$d_{9\cdot 10}$, 105$_{2}$, 735bI$_{64}$, 739$_{12}$
Νήριτος (Νόβιος Νήρ.) 7421$_{21}$
Νης 92d_{11}, 93$_{1}$
Νίγερ (---ος Βλαίσιος Νίγ.) 7421$_{35}$
Νικαγόρας 261$_{1}$
Νικαγόρατις 284$_{1}$
Νίκαθλος 740a_{11}
Νίκαιος 735bI$_{84\cdot 113\cdot 139}$, II$_{82\cdot 139}$, 740b, 741$b_{8\cdot 16}$
Νίκανδρος 315$_{1}$
Νικάνωρ 174$_{4}$, 741aII$_{28}$
Νικᾶς 124$_{5}$: Νεικᾶς 740b
Νικίας 206$_{3}$, 716$_{22}$, 735bII$_{60}$, $d_{24\cdot 25}$, 741aII$_{31}$
Νίκιππος 735bI$_{43\cdot 90}$, II$_{26\cdot 85}$: Νείκιππος 741b_{32}
Νῖκις 735aI$_{45}$, bII$_{102}$
Νικο--- 457$_{3}$
Νικόδημος 307$_{1}$
Νικόκρατις 284$_{1}$
Νικόστρατος 741aII$_{35\cdot 36}$
Νινεις 74$_{2}$, 75$_{3}$
Νιννις 78a_{2}, b
Νόβιος vid. Ἰατρόδωρος, Νήριτος
Νονιανός 404$_{3}$
Νουκλισία 758$_{2}$
Νουμήνιος 766$_{7}$
Νοῦς 69$_{7}$, 92d_{9}

Ξενοφῶν 200$_{1}$
Ξηνόφαντος 735bII$_{90}$, 739$_{3}$
Ξοῦθος 735bII$_{113}$

Ο---- 778a_{35}
Ὀβρανγουεις 58$_{1}$
Ὀβραους 58$_{1}$
Ὀβρασητας 57$a_{2\cdot 3}$, b_{1}
Ὀβριμιανός (Αὐρήλιος Ὀβρ.) 54$_{6}$
Ὄβριμος 55$_{1}$, 59$_{1}$, 84$_{3}$: Αὐρήλιος Πολεμωνιανὸς Ὄβρ. 54$_{2}$
Ὀδύριος 741c_{17}
Οἰνέας 245$_{1}$
Οἰνεύς 735$d_{22\cdot 23}$
Οἶνις 735bII$_{88}$, 740b
Οἰρέφιλος 220
Ὀλτάβιος 295$_{1}$?
Ὀλυ(μ)πιάς 297$_{4}$
Ὀλύμπιος 658
Ὀλύμπιχος 735bI$_{80}$
Ὄλυμπος 741aII$_{46}$
Ομυ---778a_{25}
Ὀνάϊος 273$_{1}$
Ὀνασαγόρας 171, 227$_{2}$: vid. quoque Ὀνησαγ.
Ὀνάσας 204$_{2}$, 248
Ὀνασίας 260$_{1}$: Ὀνασί*ι*ας 156$_{1}$, 270$_{2}$?, 275$_{1}$?
Ὀνασίφοικος 237$_{2}$
Ὀνασιθάλης 118$_{2}$
Ὀνασικρέτης 278$_{1}$?, 289$_{2}$
Ὀνασίκυπρος 122, 278$_{1}$, 288$_{2}$
Ὀνάσιλος 118$_{1}$, 129, 286$_{5}$, 289$_{1}$, 290$_{1}$, 296$_{2}$, 320b
Ὀνασιμᾶς *vel* Ὀνασίμης 166
Ὀνασίνικος 116$_{3}$
Ὀνασίορος 308c_{2}, e
Ὄνασις 277$_{3}$

Ὀνασιτίμα 273$_{3}$
Ὀνασίφαντος 221
Ὀνησαγόρας 308a_{1}: vid. quoque Ὀνασαγ.
Ὀνησικράτης 142$_{7}$, 297$_{1}$
Ὀνησίμη 297$_{3}$
Ὀνόμαρχος 741a_{7}, I$_{22}$, II$_{60}$, b_{2}
Ὀξαλιβης 94$_{8}$
Ὄπραους 94$_{6}$
Ὀπτᾶτος (Γ.Ποστούμιος Ὀπτ.) 7421I$_{17}$
Ὀρέντης 97a_{8}, b_{2}
Ὀρεομι(ν)τος 226$_{adn.}$
Ὀρθιάδας 741a_{14}
Ὀρνυμίων 699$_{1}$
Ὀροφανίων 161
Ὀρόντης 95$_{6}$, 104
Ὀρσίλλας 735bI$_{60}$
Οὐαλεριανός (Μ.Δομίτιος Οὐαλ.) 28$_{2}$
Οὐαλέριος *vel* Βαλέριος 749$a$iii: Λ.Οὐαλέριος 331$_{2}$: Γ.Ὤπιος Βαλέριος 7421$_{47}$: vid. Ἀπολλινάρις, Εὐφράτης, Κέλερ, Πουπλιανός, Σατορνεῖνος, Φρετήνσιος
Οὐανει 78a_{2}, b
Οὐάριος vid. Πρόκλος
Οὐβραμυς 92d_{13}
Οὐβρανγερος 76a_{3}, b_{4}, c_{3}
Οὐβρανγετης 77b_{2}
Οὐηστῖνος (Ἰούλιος Οὐηστ.) 650$_{3}$
Οὐλπιος vid. Ἀμμώνιος, Λέων
Οὐμμίδιος 507$_{7}$
Οὐοιλαούσιος 416$_{2}$
Οὐοκώνιος 90$_{3}$
Οὐπαμις 82$_{1}$
Ὄψαρας? 237$_{2}$

Π---- 778a_{27}
Παθερμοῦτις 612: Παθερμοῦθις 692$_{adn.}$
Παθουνδις 51$_{1}$
Παθρῆς 566
Παιών 674$_{1}$, 675$_{1}$
Πάλμας 334$_{1}$
Πάμφιλος 740b
Πάνανδρος 735bI$_{82}$, II$_{46}$
Παντάγαθος 32$_{1}$
Πανταίνετος 735bI$_{50}$
Παπα 76b_{3}
Παπιανός 21$_{6}$
Παραιβάτας 707$_{3}$, 735aI$_{28}$, II$_{11}$, 744$_{1}$
Πάραιβις 735bI$_{149}$
Παράλιος 151?
Παρηγόρις 752b
Παρησία 747$_{3}$, 748$_{6}$
Πᾶς 51$_{1}$
Πασίδωρος 307$_{1}$?, 308b_{1}?
Πασίτιμος 233
Πασῶς 647$_{3}$
Πάσωφος 566
Πάτρων 741aII$_{44}$
Παῦλος (Κ.Σέργιος Παῦλ.) 302$_{10}$
Παύσανδρος 167
Παυσανίας 732$_{6}$
Πεβῶς 528$_{1}$
Πεεβῶς 535$_{1}$, 605, 632$_{1}$
Πειθαγόρας 247$_{2}$, 735bI$_{57\cdot 58}$, II$_{49}$
Πεντάριστος 735bI$_{116\cdot 117}$
Περιανδρίδας 666$_{1}$
Πετόσιρις 648b_{2}
Πηράντας 735bI$_{57\cdot 58\cdot 59}$
Πιθαῦς 599
Πιμίλκας 389$_{1}$
Πίσων 778a_{39}
Πλαύτιος vid. Ἰουλιανός, Φῆλιξ
Πλῆνις 692$_{1}$
Πυντάριον 133$_{1}$
Ποθήνυος 294$_{1}$
Πόθων 741aII$_{39}$
Πολέμων 57$a_{1\cdot 4}$, b_{2}, 69$_{6}$
Πολεμωνιανός (Αὐρήλιος Πολ. Ὄβριμος) 54$_{2}$
Πολιάνθης 735aI$_{37}$, bII$_{123}$, 741a_{15}, II$_{37}$
Πόλλις vid. Σεκοῦνδος
Πολλίων (Κλαύδιος Πολλ.) 7421$_{39}$
Πολυ. . .ης 735aII$_{17}$
Πολυάρατος 735bI$_{121}$, II$_{37}$
Πολύαρχος 735aII$_{24}$, bI$_{176\cdot 177}$, II$_{61}$, d_{23}
Πολύβωλος 735bI$_{138}$
Πολύδωρος 735bI$_{119\cdot 120}$
Πολυκλῆς 735bI$_{134}$, II$_{66}$
Πολυκράτεια 304$_{2}$?
Πολυκράτης 194$_{1}$, 195$_{1}$, 196$_{1}$, 197$_{2}$, 198$_{1}$
Πολύμναστος 735bI$_{111}$
Πολυνείκη 12$_{11}$
Πολύτιμος 735bI$_{114\cdot 169}$
Πολφυρίδης? 145$_{2}$
Πομπηία 507$_{2}$
Πομπήϊος vid. Ἀγα., Ἐπαφρᾶς
Πομπωνία 507$_{2}$?
Ποπλιανός vid. Πουπλ.
Πόπλιος 709$_{1}$, 730$_{2}$, 7421I$_{11}$, 776$_{1}$
Πορδαμοας 76b_{3}
Ποσ--- 735aI$_{30}$
Ποσείδιππος 132$_{2}$
Ποσειδώνιος 741aII$_{21}$: Ποσειδώνεις 740b
Ποστούμιος (Γ. Σερουίλιος Ποστ.) 7421$_{44}$: Γ.Ποστ. Ὀπτᾶτος 7421I$_{17}$
Ποτάμων 604
Πουη 62b_{2}
Πουπλιανός (Π.Βαλέριος Πουπλ.) 7421$_{24}$
Πρ--- 762$_{2}$
Πρᾶξις 735aI$_{30}$, II$_{31}$, bI$_{137\cdot 139}$, II$_{70\cdot 71\cdot 103}$
Πραξίτιμος 735aII$_{6}$
Πράταρχος 735aII$_{4\cdot 5}$, bI$_{92}$, II$_{84}$
Πρᾶτις 735bI$_{68}$, II$_{96\cdot 97}$
Πρατομήδης 735bI$_{72\cdot 168\cdot 170}$, $d_{7\cdot 8}$
Πρᾶτος 735d_{11}
Πρεῖμος 7421I$_{32}$: Μ.Ἀντώνιος Πρ. 7421$_{49}$
Πρίμοσα 449
Πρόκλα 762$_{1}$?
Προκλῆς 735bII$_{91}$
Πρόκλος (Μ.Ἰούλιος Πρόκλ.) 23$_{9}$: Λ.Οὐάριος Πρόκλ. 456$_{2}$

Προκόπιος (Φλ.Θεόδωρος Γεώργιος Προκ.) 417_{1}
Πρῶρος $735aI_{56}$
Πρωτόμαχος $741b_{22}$
Πτολᾶς 607
Πτολεμαῖος 191_{3}, 197_{4}?, 198_{1}, 245_{11}, 247_{2}, 530_{2}, 671_{6}, $721a_{11}$, $741aI_{18\cdot19\cdot61}$, $II_{83\cdot84}$, b_{27}, c_{40}, 785_{2}: Πτολεμέος $778b_{13}$
Πτολεμαισάν $741b_{26}$
Πτολλανοῦβις 638
Πυθογένης $735bI_{42}$
Πυρρίτιος 262_{2}
Πώτιος 74_{3}, 82_{4}

Ῥαισιδᾶτις? 162
Ῥαμωτας $92d_{12}$
Ῥαουαος 409_{1}
Ῥαφφουσεος 378_{3}
Ῥαψώνιος 381_{3}
Ῥειβεαθ 404_{2}
Ῥεῖος vid. Ἀρχέλαος
Ῥονδος 94_{6}
Ῥουμθα 402
Ῥοῦφος $778a_{16}$: Π.Ἰουέντιος Ῥοῦφ. $670a_{2}$: Λικίνιος Ῥοῦφ. $742I_{31}$: Γ.Ῥοῦφ.Λικινιανός $742I_{32}$
Ῥωνδας $94_{3\cdot6}$

Σ---- 80_{2}
Σα--- 226_{1}
Σαβατίς 485_{1}
Σαβεῖνος vid. Σαβῖνος
Σαβέρις 449
Σαβῖνος 430_{3}: Σαβεῖνος 259_{2}: Τ.Ἀπικᾶτος Σαβεῖνος 240_{3}, 241_{3}: Λ.Ἰούλιος Σαβεῖνος $742II_{18}$: Ἰούλιος Σαβῖνος 335_{9}, 336_{2}, 337_{12}, 338_{11}, 339_{12}, 342_{9}
Σαμεθος 386_{1}
Σαμοαέλις 396_{3}
Σαμουῆλος 437_{1}
Σαμφο(υ)δίων $705b_{1}$, c_{3}
Σάρα $432b_{2}$, 434_{2}, 435_{1}, 489*a*, *b*, *c*: Σόρρα $483b_{1}$
Σαραλουγερις 58_{2}
Σαραπίων 134_{1}?, 534_{1}, $741a_{17}$, $I_{20\cdot28}$: Σεραπ. $741aI_{24}$, b_{38}
Σαραποῦς 522_{1}
Σάτιος 108_{3}?
Σατορνεῖλος 425, 436_{2}
Σατορνεῖνος (Γ.Οὐαλέριος Σατ.) $742I_{33}$
Σατράπας? 249_{1}, 250_{1}
Σατυρίων 497_{2}
Σάτυρος 416_{3}
Σαυρίτας $741aI_{37}$
Σάφων $741c_{41}$
Σεκοῦνδος (Πόλλις Σεκοῦνδ.) $742I_{22}$: Π. Ἀγχαρῆνος Σεκόνδος 742_{4}
Σελαμαν 494_{1}
Σέλευκος 461_{2}
Σέμνος $778a_{23}$
Σεμνοῦς *vel* Σεμπνοῦς 449
Σεμπρώνιος (Λ.Σεμπρ. ----) 727_{4}
Σεοωσοῦθις 626
Σεραπίων vid. Σαραπίων
Σεραπόδωρος $742I_{19}$
Σέργιος vid. Παῦλος
Σεργόνικος $374c$
Σερῆνος 595_{1}: Αὐρήλιος Μουνάτις Σερ. $742I_{41}$
Σερουίλιος vid. Ποστούμιος
Σευῆρος $453g_{1}$
Σήδιος vid. Ἀντωνεῖνος
Σθένων $735bI_{69}$
Σιγνώνης 375_{9}
Σιλάσερις? 271
Σιλλις 133_{3}
Σῖμος $735aII_{9}$
Σίμων 481*a*, 489*a*, 490*a*, $b_{1\cdot3}$, $741aII_{39}$, c_{18}
Σιμωνίδας 716_{28}
Σιρικία 429_{2}
Σίρικις 449
Σισᾶς 608
Σοκκώνιος $741aII_{22}$
Σομωῆλος 441_{1}
Σόρρα $483b_{1}$
Σουρβις $97a_{4}$, b_{2}
Σουσίας $447a_{9}$
Σπόνδαρχος 716_{21}
Σταδι— $749a_{3}$
Σταλάκκιος vid. Ἑξακῶν
Στασαγόρας 290_{1}
Στασάνωρ 266_{3}
Στασίας 270_{2}?, 275_{1}?: Στησίας 155
Στασίδημος 321_{3}
Στάσιρος 267_{1}
Στασικρέτης 126_{1}
Στασίοικος 285_{5}: Στασίροικος 221?, 267_{2}
Στασιτίμα 262_{1}
Στέφανος $735bI_{61\cdot133}$
Στράβας $735bII_{65}$
Στρατ--- $735d_{3}$
Στρατηγίς 134_{2}
Στράτης $735bII_{49}$
Στράτος $735bI_{64}$
Στράτων $735bI_{107\cdot108\cdot136}$, $II_{52\cdot83}$
Σύμων $447c_{3}$
Σφαῖρος 359_{2}
Σωγένης 707_{4}, $741aI_{33\cdot58}$
Σώδαμος $735bI_{54}$, $741b_{1\cdot20}$
Σωκράτης 202_{2}
Σώπατρος $735aII_{10}$
Σώπολις $735bI_{82}$
Σώσανδρος $735d_{22}$
Σώσαρχος 725_{2}, $735bII_{46}$, $741a_{21}$, I_{21}
Σωσίβιος 140, 461_{1}
Σωσίθεος $735bII_{81}$
Σώσιππος $735aI_{31}$, $bI_{69\cdot70\cdot71}$
Σῶσις $735aI_{26}$, $bI_{89\cdot97\cdot181}$, $741c_{15}$
Σωσίστρατος $741aI_{46}$

Σῶσος $735bI_{87}$
Σώστρατος $735aII_{6}$
Σωτάδας $741aI_{39}$
Σωτᾶς 60_{1}
Σωτέλης $741c_{7}$
Σωτήρ $670b_{4}$
Σωτίων 641_{3}
Σωτόσυλος 666_{1}
Σωφάνης 317_{1}, $735bI_{146}$
Σωφέα 357_{9}

Τ--- 211_{2}
Τααρσιῆσις 550_{1}
Ταβῶ 644_{1}
Ταεθοῆς 618
Ταειάμ 693_{4}
Ταιων 84_{4}
Ταμους $92d_{10}$
Ταπετεῶσις 617_{1}
Τασιτάριν 625
Τειμῶναξ vid. Τιμῶναξ
Τεισέας 174_{6}
Τεισίλαος $716_{17\cdot18}$
Τείσων $735aII_{3}$
Τελέσανδρος $735bI_{107\cdot140}$, II_{95}
Τελέσαρχος $741b_{5}$
Τελέσιππος $735bII_{41}$
Τέλεσις $742II_{23}$
Τεναθῦμες 593_{1}
Τέρπνος $77a_{1}$
Τέρτυλλος (Γ.Ἰούλιος Κορνοῦτος Τέρτ.) $786b_{7}$
Τερψικλῆς $735aII_{19}$
Τιβελλῆς 558_{1}
Τιμαγένης $735bI_{170}$, II_{91}, 739_{2}
Τιμαγόρας 268, 283_{1}, 285_{4}, 716_{4}
Τιμαγόρατις 286_{3}
Τίμανδρος $735bII_{75}$
Τιμάρατος 121
Τίμαριον 641_{4}
Τίμαρχος 114_{1}, 121, $735bI_{131}$, $II_{28\cdot57\cdot95\cdot125}$, $740a_{12}$, $741aI_{66}$, II_{40}
Τιμασιάναξ $735aI_{48}$
Τιμελᾶς 154_{2}
Τιμίλα 264_{2}
Τιμίλος 314_{12}
Τιμοάναξ 269_{1}: vid. quoque Τιμῶναξ
Τιμοάνασσα 236_{4}
Τιμόῤῥωρος $320a$
Τειμόθεος 31_{3}
Τιμοκλῆς $735bI_{150}$
Τιμοκράττης $308e$
Τιμοκρέτης 242_{1}, 269_{1}, 291_{1}: vid. quoque Τιμυκρέτης
Τιμοκύπρα 266_{1}, 288_{1}
Τιμόκυπρος 297_{1}
Τιμόνοθος $735aI_{41}$, $bII_{17\cdot56\cdot120}$
Τῖμος 227_{2}?, 282_{1}
Τιμόχαρις 291_{1}
Τιμυκρέτης 227_{1}: vid. quoque Τιμοκρέτης
Τίμωρος $320a$
Τίμων 698_{2}
Τιμῶναξ 190_{2}?, $735bII_{19\cdot122\cdot123}$: Τειμῶναξ 737_{15}: vid. quoque Τιμοάναξ
Τίμως 278_{3}, 281_{1}
Τισαμενός $735aII_{9}$
Τίσανδρος 167?
Τισίμαχος $741aI_{44}$
Τιτιανός 83_{3}
Τοθοῆς 649_{5}
Τουης $62a_{1}$, b_{1}, 75_{1}, 79_{2}
Τουσιδία (Τουσ. Ἰωνίς) 687_{3}
Τρεβημις $63a_{2}$, b_{2}, c_{1}
Τρύφων $239_{1\cdot6}$
Τύραννος 10_{3}

Ὑάκινθος $771_{3\cdot6}$
Ὕλλος $735bII_{42}$
Ὑραθις $741aI_{32}$: Ὑρατθις? 737_{14}

Φ . νησίλος? $778a_{18}$
Φαι--- 245_{1}
Φαλασᾶς 273_{1}
Φᾶμος $740a_{21}$
Φάνησκος? $778a_{18}$
Φανοκράτης $735bII_{92}$
Φαουώνιος 430_{1} (Φαυόνις)
Φείδιμος $735aII_{14}$
Φείδος 681_{1}
Φείδων $778a_{15}$?
Φῆλιξ $742I_{17}$: Μ.Βονώνιος Φῆλιξ $742II_{20}$: Γ.Ἰούλιος Φῆλιξ $742I_{43}$: Γ.Κοίλιος Φῆλιξ $742I_{23}$: Δέκ. Πλαύτιος Φῆλιξ Ἰουλιανός 158_{1}, 255_{2}
Φθία 235?
Φθτεεῦς 564
Φι--- $778a_{28}$
Φιλ--- $735aI_{23}$
Φιλαίνετος $735bII_{22}$
Φίλανδρος 143_{1}
Φιλάνωρ 174_{2}?
Φίλαρχος $735bI_{139}$
Φιλέγγυος $735bII_{90}$
Φιλήμων $742I_{14}$
Φιλῖνος $735bII_{51}$, $741b_{21}$
Φίλιος $740b$
Φίλιππος 499_{12}, $735bI_{84\cdot106\cdot127\cdot167}$, d_{16}, $741aII_{29\cdot31}$
Φιλίσκος 484, $735bI_{67\cdot114\cdot126}$, $II_{24\cdot28\cdot44}$, 737_{3}, 739_{11}?, $740a_{12}$
Φιλισστίων $741c_{22}$
Φιλιστῆς 787 s.v. SEG XIX 580
Φιλο--- 314_{3}?
Φιλοδαμᾶν $735bII_{23}$
Φιλόδαμος $320a$, $735bI_{123}$, $740a_{14}$
Φιλόδωρος 115, 314_{5}
Φιλοθάλης $741b_{37}$, c_{8}
Φιλόθεος $504a_{3}$
Φιλόκαλος $770a_{1}$

Φιλοκλῆς $735bI_{49 \cdot 104 \cdot 105}$, II_{25}, $740a_6$, $741aI_{48 \cdot 59 \cdot 60}$, II_{30}: Φιλοκλέης 229, 235
Φιλοκράτης 302_6, $735bI_{99}$
Φιλόκωμος 707_7, $735bI_{147}$, 739_4, $740b$, $741a_{14}$, b_{11}
Φιλόξενος 125_3, $735aI_{32}$, $bI_{67 \cdot 93}$, $II_{40 \cdot 116 \cdot 124}$, $d_2 \cdot 12$, $740a_{13}$, $742II_{30}$: Τι.Κλαύδιος Φιλόξ. 30_1
Φίλτων 124_2
Φίλων 174_3, 363_1, 716_{23}, $735aII_{12}$, $bI_{56 \cdot 77 \cdot 85 \cdot 98 \cdot 135}$, $II_{24 \cdot 76 \cdot 100 \cdot 101}$, d_6, $740a_{15 \cdot 16 \cdot 17 \cdot 18}$, $741aII_{87}$, $b_{12 \cdot 36}$
Φιλωνᾶς $735d_{21}$
Φιλωνίδας 274_1
Φιλώνυμος 231_2
Φιλώτας $735aII_{15}$, $bII_{86 \cdot 87}$
Φιμάγρεμφος? 230
Φλαβιανός (Τ.Φλάβιος Φλ.) 742_{11}: Φλαυειανός 343_3
Φλάβιος *vel* Φλάουιος $778a_{19}$: vid. Ἀττικός, Γεώργιος, Δανιῆλος, Δημοκράτης, Δομιτιανός, Θεόδωρος, Ἰουκοῦνδος, Λιβάνιος, Προκόπιος, Φλαβιανός
Φλάκκος (Α.Ἄννιος Φλ.) $742I_{24}$
Φλῶρος $670a_{20}$
Φοῖβος 84_3
Φολβήνιος (Λ.Φολβ.) $770b_1$
Φοντεῖος (Γ.Ἰούλιος Φοντ.) $742I_{46}$
Φορτουνᾶτος (Λ.Καικίλιος Φορτ.) $742II_{23}$
Φράσων $735bII_{111}$
Φρετήνσιος (Γ.Βαλέριος Εὐφράτης Φρετ.) $742_{6 \cdot 81}$
Φροντεῖνος 84_4
Φρόντων $742II_{37}$
Φυλαγόρας 209_2?, 210_1?
Φυλότιμος 225_2
Φυρία 433_1
Φωτηνός 259_4

Χαετᾶς 294_1
Χαιρέας $741c_{13}$
Χαιρεσίλας $735bII_{77}$, d_{10}
Χάκης? 283_2
Χακότριρος? 281_2
Χάρης $735bII_{42}$
Χαριείδης $735bII_{77}$
Χαρίλας $735aII_3$
Χάρις 291_1?
Χαρίτας $320a$
Χαρίτιμος $735bI_{186}$, d_{17}, $740a_{19}$, b
Χάρμος 299_2
Χαρτάδας $735d_5$, $740a_{20}$
Χάρων 716_{24}, $735aI_{30}$
Χρῆστος 27_{28}, 33, $786a_4$: Αὐρήλιος Ζωίλος Χρ. 67_3
Χρυσιανός 27_{28}

Ὦπτιος vid. Οὐαλέριος
Ὡρήα 488
Ὡρίων 567, $740a_{10 \cdot 21}$, $741aI_{80}$, c_{19}
Ὧρος 523_1, $648a_3$
Ὠφελίων 560_1

NOMINA LATINA

Alexsander $715_{6 \cdot 8}$
Alexsis $715_{6 \cdot 8}$
Apollonides 15_{20}
Ca— 715_5
Cornelius vid. Marcellinus
Erennius vid. Maximus
Lentulus vid. Marcellinus
Lusias $15_{17 \cdot 20 \cdot 21}$
Marcellinus (Cn. *vel* P. Cornelius Lentulus Marc.) 715_4
Maximus (C. Erennius Maximus) 64_1
Valentinianus 455_4

PATRONYMICUM

Φιλαγίδης 260_1

II. REGES DYNASTAEQUE ET FAMILIA EORUM

Antiochus I, rex Syriae: βασιλεὺς Ἀντίοχος 325_4
Arsinoe II, Ptolemaei II Philadelphi soror et uxor: Ἀρσινόη φιλάδελφος 184, 185, 186, 691
Arsinoe III, Ptolemaei IV Philopatoris soror et uxor: Ἀρσινόη θεὰ φιλοπάτωρ 198_6: θεὰ φιλοπάτωρ 194_2

Berenice I, Ptolemaei I Soteris uxor: 132_1
Berenice II, Ptolemaei III Euergetae uxor: βασίλισσα Βερενίκη θεὰ εὐεργέτις 467_3: Βερενίκη θεὰ εὐεργ. 188_2?, 496_2
Berenice III, Ptolemaeorum IX et X uxor: βασίλισσα Βερενίκη θεὰ φιλάδελφος 649_3

Cinyras, Nicoclis Paphiorum regis proavus: 114_4
Cleopatra II, Ptolemaeorum VI et VII soror et uxor: βασίλισσα Κλεοπάτρα θεὰ φιλομήτωρ 142_2, 199_6, 216_1?, 498_2, $641I_2$, $648a_1$, 697_2: βασ. Κλεοπάτρα θεὰ εὐεργέτις 179_1
Cleopatra III, Ptolemaei VII neptis et uxor: βασίλισσα Κλεοπάτρα θεὰ εὐεργέτις 671_1
Cleopatra IV, Ptolemaei VIII soror et uxor: βασίλισσα Κλεοπάτρα 671_3

Cleopatra Thea, Antiochi VII uxor: 413_4

Iamasaspoi, Pharasmanis Iberorum regis uxor: 112_{16}

Mithridates, Iberorum rex: 112_{14}

Naias, Tiridatis III Armeniae regis uxor: Ναιὰς βασίλισ(σ)α 110_1
Nicocles, Paphiorum Cypri rex: 114_4, $251_{1 \cdot 4}$

Onasicharis, Stasicretae Paphiorum regis filius?: 175_1

Pharasmanes, Iberorum rex: 112_{14}
Piodasses (Asoka), Indorum rex: 326_2
Ptolemaeus I Soter, rex Aegyptiorum: βασιλεὺς Πτολεμαῖος Σωτὴρ 132_1: βασ. Πτολεμαῖος 389_1, 665_7?: ὁ θεὸς Σωτὴρ 665_2
Ptolemaeus II Philadelphus: βασιλεὺς Πτολεμαῖος 300, 313_1: θεὸς Πτολεμαῖος βασ. φιλάδελφος 467_5
Ptolemaeus III Euergetes I: βασιλεὺς Πτολεμαῖος 181_1?: Πτολεμαῖος θεὸς εὐεργέτης 188_2?, 467_2, 496_2
Ptolemaeus IV Philopator: βασιλεὺς Πτολεμαῖος 188_1?, 496_1: Πτολεμαῖος θεὸς φιλοπάτωρ 198_6: βασ. μέγας Πτολεμαῖος θεὸς φιλοπάτωρ 467_1: θεὸς φιλοπάτωρ 194_2
Ptolemaeus V Epiphanes: βασιλεὺς Πτολεμαῖος θεὸς ἐπιφανὴς καὶ εὐχάριστος 194_1: βασ. Πτολεμαῖος 198_5
Ptolemaeus VI Philometor: βασιλεὺς Πτολεμαῖος θεὸς φιλομήτωρ 142_1, 199_6, 498_1, 641_1, $648a_1$, 697_1: Πτολεμαῖος 199_1
Ptolemaeus VII Euergetes II: βασιλεὺς Πτολεμαῖος θεὸς εὐεργέτης 179_1: Πτολεμαῖος ὁ ἀδελφός 697_1
Ptolemaeus VIII Soter II: βασιλεὺς Πτολεμαῖος θεὸς Σωτὴρ 207_1, 246_1: βασ. Πτολεμαῖος ὁ δεύτερος Σωτήρ? 671_2
Ptolemaeus IX Alexander I: βασιλεὺς Πτολεμαῖος θεὸς Ἀλέξανδρος 205_2: βασ. Πτολεμαῖος ὁ καὶ Ἀλέξανδρος θεὸς φιλομήτωρ 649_1
Ptolemaeus, rex Aegyptiorum incertus: βασιλεὺς Πτολεμαῖος 509_1, 646_1: ὁ βασιλεύσας Πτολεμαῖος 729_2
Ptolemaeus Apion, Cyrenae rex: ὁ βασιλεύσας Πτολεμαῖος? 729_2

Stasicretes, Paphiorum Cypri rex?: 175_2
Stratonice I, Seleuci I et Antiochi I Syriae regum uxor: βασίλισσα Στρατονίκη 325_5

Timarchus, Nicoclis Paphiorum regis pater: 114_3, $251_{1 \cdot 4}$
Tiridates III, rex Armeniae: Ἥλιος Τιριδάτης, μεγάλης Ἀρμενίας ἀνάπλεως δεσπότης 110_1

III. IMPERATORES ROMANI ET FAMILIA EORUM

Augustus Imp.: Αὐτοκράτωρ Καῖσαρ θεοῦ Ἰουλίου υἱός, θεὸς Σεβαστός 241_1: Αὐτ. Καῖσ. θεοῦ υἱὸς Σεβ. $741a_2$: θεὸς Σεβαστός 240_1: Καῖσαρ $670a_1$
C. Caesar: 240_1
L. Caesar: 240_2
Tiberius Imp.: Τιβέριος Καῖσαρ Σεβαστός 699_6
Claudius Imp.: Αὐτοκράτωρ Τιβέριος Κλαύδιος Καῖσαρ Σεβαστὸς Γερμανικός 69_1: Κλαύδιος Καῖσαρ Σεβαστός 302_9
Nero Imp.: Νέρων Κλαύδιος Καῖσαρ Σεβαστὸς Γερμανικὸς Αὐτοκράτωρ $650_{1 \cdot 4}$
Vespasianus Imp.: Αὐτοκράτωρ Καῖσαρ Οὐεσπασιανὸς Σεβαστός 112_1, $651_{1 \cdot 12}$, 652_1, 673_4: Αὐτ. Οὐεσπασιανὸς Σεβ. 74_4
Titus Imp.: Αὐτοκράτωρ Τίτος Καῖσαρ 112_7, 651_3: Τίτος Καῖσαρ 128_6: Τίτος Καῖσ. ὁ κύριος 688_{13}: Τίτος Σεβαστοῦ υἱὸς $177a_2$
Domitianus Imp.: Αὐτ. Δομιτιανὸς Καῖσαρ Σεβαστὸς Γερμανικός 254_3: Δομιτιανὸς Καῖσαρ 112_{11}, 128_7, 651_4, (Δομετ.): Δομιτιανὸς Σεβαστός $177b_2$
Traianus Imp.: Λὐτοκράτωρ Νέρουα Τραϊανὸς Καῖσαρ ἄριστος Σεβαστὸς Γερμανικὸς Δακικός $786b_2$: Νέρουα Τραϊανός Καῖσαρ 105_1: θεὸς Τραϊανός 157_4
Hadrianus Imp.: 23: Αὐτοκράτωρ Καῖσαρ Ἀδριανὸς Σεβαστὸς Γερμανικὸς Δακικὸς Παρθικός, θεοῦ Νέρουα Τραϊανοῦ Καίσαρος υἱός, θεοῦ Νέρουα υἱωνός 157_1: Αὐτ. Καῖσ. θεοῦ Τραϊανοῦ Γερμανικοῦ Δακικοῦ Παρθικοῦ υἱός, θεοῦ Νέρουα υἱωνός, Τραϊανὸς Ἀδριανὸς 123_1: Αὐτ. Καῖσ. θεοῦ Τραϊανοῦ υἱός, θεοῦ Νέρουα υἱωνός, Τραϊανὸς Ἀδριανὸς Σεβαστός 319_1
Antoninus Pius Imp.: Αὐτοκράτωρ τὸ β' Καῖσαρ Τ. Αἴλιος Ἀδριανὸς Ἀντωνεῖνος Εὐσεβὴς Σεβαστός 24: Αὐτ. Καῖσ. Τίτος Αἴλιος Ἀδριανὸς Ἀντωνεῖνος Σεβ. Εὐσεβής 95_1, 96_1

Marcus Aurelius Imp.: Αὐτοκράτωρ Καῖσαρ Μ. Αὐρήλιος Ἀντωνεῖνος Σεβαστός 742_1
Lucius Verus Imp.: Αὐτοκράτωρ Καῖσαρ Λ. Αὐρήλιος Βῆρος Σεβαστός 742_1
Commodus Imp.: Αὐτοκράτωρ Καῖσαρ Λ. Αἴλιος Αὐρήλιος Κόμμοδος Εὐσεβὴς Εὐτυχὴς Σεβαστὸς Σαρματικὸς Γερμανικὸς μέγιστος Βρεταννικός 727_1: Αὐτ. Καῖσ. Μ.Αὐρήλιος Κόμ(μ)οδος Ἀντωνῖνος Καῖσ. Εὐτυχὴς Εὐσεβὴς Σεβ. 654_1: Αὐτ. Καῖσ. Μ.Αὐρήλιος Κόμμοδος Ἀντωνῖνος Σεβ. 70_1: Λούκιος Αὐρήλιος Κόμμοδος Σεβ. 653_1: Λούκιος Αὐρήλιος Κόμμοδος Καῖσαρ 653_4
Septimius Severus Imp.: Αὐτοκράτωρ Καῖσαρ Λ.Σεπτίμιος Σεουῆρος Εὐτυχὴς Περτίναξ Εὐσεβὴς Σεβαστὸς Ἀραβικὸς Παρθικός 253_1: Αὐτ. Καῖσ. Λ. Σεπτίμιος Σεουῆρος Εὐσεβὴς Περτίναξ Σεβ. Ἀραβικὸς Ἀδιαβηνικὸς ἀνείκητος 728_1: Αὐτ. Καῖσ. Λ. Σεπτίμιος Σεουῆρος Εὐτυχὴς Περτίναξ Σεβ. 252_1: Αὐτ. Καῖσ. Σεουῆρος Περτίναξ 141_4: θεὸς Σεουῆρος $72b$
Caracalla Imp.: Αὐτοκράτωρ Καῖσαρ Μ. Αὐρήλιος Σεουῆρος Ἀντωνεῖνος Εὐσεβὴς Σεβαστὸς Ἀραβικὸς Ἀδιαβηνικὸς Παρθικὸς μέγιστος Βρεταννικὸς μέγιστος Γερμανικὸς μέγιστος 71_1: Αὐτ. Καῖσ. Μ.Αὐρήλιος Ἀντωνῖνος Εὐσεβὴς Εὐτυχὴς Σεβ. 73_1: Μ.Αὐρήλιος Σεουῆρος Ἀντωνῖνος Σεβ. $72a$: Μ.Αὐρήλιος Ἀντωνῖνος Καῖσαρ 252_1
Geta Caesar: Αὐτοκράτωρ Καῖσαρ Πόπλιος Σεπτίμιος Γέτας Σεβαστὸς Εὐσεβὴς 89_1
Gallienus Imp.: 90
Diocletianus Imp.: Ὁ κύριος ἡμῶν Διοκλητιανὸς ὁ Σεβαστὸς 335_2, 337_3, 338_3, 339_2, 340_2, 341_2: ὁ κύριος αὐτοκράτωρ Διοκλητιανὸς ὁ Σεβ. 342_2
Maximianus Imp.: 455: Ὁ κύριος ἡμῶν Μαξιμιανὸς (ὁ) Σεβαστὸς 335_4, 337_5, 338_6, 339_5, 340_3, 341_5: ὁ κύριος αὐτοκράτωρ Μαξιμιανὸς ὁ Σεβ. 342_4
Constantius I Imp.: Ὁ κύριος ἡμῶν Κωνστάντιος (ὁ) ἐπιφανέστατος Καῖσαρ 335_6, 337_6, 338_6, 339_6, 340_7, 341_7, 342_5
Galerius Imp.: Ὁ κύριος ἡμῶν Μαξιμιανὸς (ὁ) ἐπιφανέστατος Καῖσαρ 335_6, 337_8, 338_7, 339_7, 340_8, 341_8, 342_6: Dominus noster Imp. Caesar Galerius Maximianus Pius Felix semper invictus Augustus 455_2

IV. NOMINA GEOGRAPHICA

Ἀγγηνός 386_3
Ἀθᾶναι 716_{12}: Ἀθηναῖος 30_2, $504a_1$, 505_3, 708_2
Αἴγυπτος 210_2?, $670a_{10\,\cdot\,18}$
Ἀλεξάνδρεια 199_2, 244_{11}, 499_4
Ἄλις vid. Ἦλις
Ἀμφικτύονες 716_{11}
Ἄνοσος 44_{12}
Ἀπολλωνιᾶται 709_4
Ἀραβία 28_{18}, 411_{37}
Ἀργάδεις (tribus Milesia) $6_{\text{adn.}}$
Ἄργος 665_3: Ἀργεῖος 194_3, 195_1, 198_2
Ἀρκαδία 716_{16}
Ἀρμενία 110_2
Ἀρσινοεύς 293_4
Ἀσία 52_{14}
Ἀσσπένδιος 127_2
Ἀχαιός 317_2

Βακ—? 457_2
Βαλβουρεύς 52_{10}
Βε(ε)ρουτα 495
Βερ(ε)νίκη $670a_5$
Βηρύτιοι 443_5 (Βηρῖται)
Βυζάντιος 19_2

Γαλατία 28_{15}
Γαλλική (λεγεὼν γ' Γαλλ.) 28_5
Γήων (flumen) 761

Δελφοί 707_2, 716_{10}
Δωρόστορον 384

Ἑλλανοδίκαι 716_{10}
Ἑλληνίς 665_2
Ἑξάπολις (Cyrenaicae) 727_3
Ἑρμοπολίτης? 664_1
Ἔφεσος $783b$: Ἐφέσιος $752a_2$

Φοιφανίjας? 294_2

Ζαερους 339_{10}

Ἦλις 716_{28}

Θα—— 665_5?
Θεούπολις 390_3
Θέρμα Καλλιρρόης 495
Θετταλία 665_6
Θηβαῖς 665_2, 681_5, 686_9, 687_2
Θηραῖοι 714_{30}
Θινῖτις (flumen) 713
Θρᾷκες 244_6?
Θυρέαι 665_6?

Ἰαμουρίτης 421_2, 422_2, 423_2
Ἴβηρες 112_{14}

Ἰδάλιον 132_2?
Ἴκαρος $411_{1\,\cdot\,9}$
Ἰουδέος 785_1: Ἰουδέα $432h_2$
Ἰουλιανή (tribus Prusiacus) 25_1

Κ—— 245_2
Καδυανδεύς 174_8
Καισαρεύς 442_1
Κάμεινοι 41_1
Καπερου.αμις 342_8
Καπρο—— 340_{11}
Καπροκηρα 335_8
Καπρολιαβα 336_2, 337_{11}, $338_{10\,\cdot\,14}$
Καρπασεῶται 319_7
Καφερουτα 495
Κεστρηνοί 105_2
Κιλικία 28_{16}, 192_2: Κίλικες 85_{10}
Κίτιον 132_2: Κιτιεῖς 135_1
Κλείτωρ 716_{15}: Κλειτόριοι 716_{18}
Κολλεῖνα (tribus Romana) 331_1
Κόρινθος 716_{27}: Κορίνθιος 30_4
Κουριεύς 206_3?: Κουριεῖς 158_1, 181_2?
Κρής 698_2
Κύπρος 123_4, 180_2, 252_2, 253_6: Κύπριος vid. indicem V s.v. Ἀπόλλων
Κυρεῖνα (tribus Romana) 456_2
Κυραναῖος 725_2, 729_1: Κυρηναία 197_2: Κυρηναῖοι 709_5, 713: Κυραναῖοι 725_1, 727_3, 729_5, 730_4: Cyrenae 715_6: Cyrenenses 715_{11}

Λαδικία 372_5
Λακεδαίμων 665_6?
Λαπήθιοι 193_2?
Λαρμαναζηνός 784
Λαρμηνή 10_4
Λάτων 676_2?
Λέβριος 114_1: Λέβριοι 193_2?
Λιμυρεύς 174_4
Λύκαιος vid. indicem V s.v. Ζεύς
Λύκιοι 203_5, 244_1?

Μαισηνοί 385_1
Μακεδονική (λεγιὼν ε' Μακ.) 64_6: Macedonica (legio V Mac.) 64_2
Μᾶλος vid. Μῆλος
Μάρυσοι $705c_7$
Μεγάλα Πόλις 716_{20}
Μέλας (flumen) 75_{14}
Μεσσάνα 716_{26}
Μῆλος 716_{29} (Μᾶλος)
Μιλήσιος 744_2
Μυρεύς 174_6
Μυτιληναῖος 174_3 (Μιτυλ.)

Νεάπολις 315_5
Νίγη 111_8

Ξάνθιος 174_2

Ὀλύμπιος vid. indicem V s.v. Ζεύς
Ὀμηρῖται 444_2
Ὄπληθες (tribus Milesia) 6
Ὀρεσθάσιος 716_{23}
Ὀφιάτης 670_{11}

Παλμυρηνοί 385_2
Παμφυλία 28_{12}, 293_4: Πανφυλία 442_3: Πάμφυλοι 85_9, 657_1
Παταρεύς 52_{10}, $174_{7\,\cdot\,9}$
Πάφος 175_1, 199_4, 212_3, 251_1: Σεβαστὴ Κλαυδία Φλαουία Πάφος 252_2, 253_5: Πάφιος 321_1: Παφία vid. indicem V s.v. Ἀφροδίτη: Πάφιοι 114_3, 188_4, 196_1, 197_1, 251_4: Paphus 212_1
Περγαία vid. indicem V. s.v. Ἄρτεμις
Πρ— 316_7
Πτολεμαΐς 665_3: Πτυλεμαϊκή $489a_2$
Palaestina vid. Syria

Ῥωμαῖοι 28_7, 212_1, 240_1, 241_4: Romanus 715_6: Romani 212_1, 715_9

Σα--- 665_5?
Σαϊττηνός 11_5
Σαλαμείν? 123_4: Σαλαμείνιοι 123_4: Σελαμινίjα 277_2
Σαμία 293_8
Σαμόθρᾳξ vid. indicem V s.v. Πατήρ
Σελινούντιος 94_2
Σιγεύς 283_2?
Σιδήτης 674_3: Σιδῆται 75_{18}
Σιδών $447h_2$
Σικελία 28_{11}
Σικυών 665_5?
Σόλιοι 295_2
Στυμφάλιοι $716_{19\,\cdot\,20}$
Συ--- 665_5?
Συεδρεῖς 64_{11}: Syedrenses 64_3
Συνναδεύς 44_{12}
Syria Palaestina 455_6

Ταμάσσιος vid. indicem V s.v. Ἀπόλλων
Τεγέα 716_{23}
Τλωεύς 174_6
Τρύγειον 716_{16}
Τυρία 424_3

Φαίστιος 698_3
Φιλοπατόρειες (demoticum Alexandrinum) 699_3

Χάραδρος 293_6
Χάραξ 385_3
Χύτριοι 313_2?

V. NOMINA SACRA

I. = LUDI; m. = MENSIS

Ἄγγδιστις 40
Ἀγοραία vid. Ἄρτεμις
Ἀγροτέρα vid. Ἄρτεμις
Ἀγυάτης vid. Ἀπόλλων
Ἀδελφοί vid. Θεοί
Ἀθαναία $719B_3$: Ἀθ.Πανθεία $719A_{13}$: Ἀθ.Ὑπελλαία $719A_{15}$
Ἀθύρ m. 527_4, 528_2, 553_3, 554_2, 555_2, 556, 557, 577_3, 578_2, 589, 597_2, 601_3, 673_6?, 685_7
Αἰδης 663_{16}, 747_4, 748_{23}
Αἰών $3d$
Ἀκοαί 700_1
Ἀκραῖος vid. Ζεύς
Ἀκρέα vid. Ἀφροδίτη
Ἄμμων 671_8, $719A_{19}$
Ἀμμώνιος (θεὸς Ἀμμ.) 669_1
Ἄνασσα 178_2 (Φάν.) 248? (Φάν.)
Ἀνγδισ(σ)ις 40
Ἄνγελος (Ἄνγ. Ὅσιος Δίκαιος) 11_2
Ἀνδροκλᾶς vid. Ζεύς
Ἄνεμοι $719A_1$
Ἄνουβις 647_4
Ἀπόλλων 22_2, 121, 126_2, 141_3, 150, 154_3, 155, 233, 298_1, 305_4, 306_4, 307_1, $308a_2$, b_2, c_1, d_1, e_1, 671_8, 708_1, $719B_{12}$, $741a_1$, 742_4, $754b_3$: Ἀπ. Ἀγυάτης 309_1: Ἀπ. Ἀποτρόπαιος $719A_2$: Ἀπ. Βάρβαρος 141_1: Ἀπ. Κεραιάτης 138_1: Ἀπ. Κύπριος 292_1: Ἀπ. θεὸς Λήναιος 151: Ἀπ. Μελάνθιος 238_1: Ἀπ. Νόμιος 736_{11}: Ἀπ. Νυμφαγέτης $719B_{12}$?: Ἀπ. Σωτήρ 707_4: Ἀπ. Ὑλάτης 118_3, 249_3, 250_2: ὁ θεὸς (= Ἀπ.) 149, 298_2: ὁ Ταμάσσιος (= Ἀπ. Ταμασσ.) 296_3: Λητῴιος 21_3: Φοῖβος $21_{3\cdot9}$
Ἀποτρόπαιος vid. Ἀπόλλων
Ἀρταμίτια I. 717_{94}
Ἄρτεμις: Ἄρτ. Ἀγοραία 304_2: Ἄρτ. Ἀγροτέρα $251_{3\cdot8}$: Ἄρτ. Ἐπήκοος 303_3: Ἄρτ. Περγαία 657_2: Ἀρταμις 717_{85}
Ἀρτεμίσιος m. $411_{6\cdot44}$
Ἀσκληπιός 133_6, 206_1
Ἀφροδίτη 128_3?, 130_2, 187_2, 189_4, 190_3, 209_1?, 210_3, 214_1: Ἀφρ. Ἀκρέα 316_{29}: Ἀφρ.ἐπὶ τοῖς Ἄκροις 316_{12}: Ἀφρ.Ἐπήκοος 389_2: Ἀφρ. Παφία $177a_1$, b_1, $179_{2\cdot6}$, 180_8, 201_4, 202_1, 206_1, 207_2, 208_3, 211_1, 212_2, 246_2, 247_1, 254_1?: Παφία (sc. θεά) 114_1: ἡ θεός (= Ἀφρ.) $302_{4\cdot8}$

Βάκχος: Βάκχ.θεὸς Λήναιος 152?: vid. quoque Διόνυσος, Ζεύς
Βάρβαρος-vid. Ἀπόλλων
Βούβαστις 641_7

Γορπιαῖος m. 325_{11}, 505_1: Γορπιεῖος 361_2, 373_6

Δαμάτηρ 753, $754a$
Δέσιος m. 339_{11}, 353_1
Δευσάρης 410_3
Δι Μανες 109_6
Δίκαιος vid. Ὅσιος
Διόνυσος 38_2, 180_3: Διόν. ἐπιφανὴς θεὸς 37_1: vid. quoque Βάκχος
Διος m. 344_8, 356_2, 380_2
Δύστρος m. 372_9

Εἰλαπιναστὴς vid. Ζεύς
Ἑκάτα 718_1
Ἐπεῖφ m. 545_2, 546_4, 628_3, 654_3: Ἐπεῖφι 650_8, 652_4?: Ἐπὶπ 550_2
Ἐπίγονοι (thiasi nomen) 293_2
Ἑρμῆς 311_2, 498_7, 671_9, 738_6, $740a_{23}$, $741aII_{65}$, 742_{83}
Εὐμένιδες $723a_{2\cdot3}$, c, d_3

Φάνασσα vid. Ἄνασσα

Ζεύς 21_2, $97b_3$, 280_2?, 457_2, $719A_{18}$, $754b_1$: Ζ.Ἀκραῖος Σωτήρ 456_2: Ζ. Ἀνδροκλᾶς $100b_2$: Ζ. Βάκχος? 457_2: Ζ. Εἰλαπιναστὴς 307_2: Ζ. Κεραύνιος 99_3: Ζ. Λαβράνιος 146_2, 147_6: Ζ. Λύκαιος $716_{11\cdot24}$: Ζ. μέγας $98a_3$, b_3, $100a_3$: Ζ. μέγιστος 82_1: Ζ. Ὀλύμπιος 716_{10}: Ζ. Πάνθειος $719A_{12}$: Ζ. Πολιεύς 210_3: Ζ. Σωτήρ 29, 410_1, 499_1: Ζ. Ὑπελλαῖος $719A_{14}$: Ζ. Ὑπερφορεύς $719A_8$

Ἥλιος 5_5, 334_1 (Ἥλειος)
Ἥρα 210_3, 257_6: Ἥρα Τελεία 499_2
Ἡρακλῆς 19_2, 311_2, 498_7, 671_9, 738_6, $740a_{23}$, $741aII_{56}$, 742_{83}

Θάνατος 661_7, 662_{11}, 663_{16}
Θεῖος: μέγας Θ. 14_1?: μέγας Θ.ἐπιφανής 10_1: Θ. θεός 42
Θεός 200_1, 224_1, 227_2, 229?, 329_2: μέγας θεός 14_1?, 105_1: θεὸς ὕψιστος 10_1: ἡ θεός 256_2: vid. Ἀμμώνιος, Ἀπόλλων, Ἀφροδίτη, Διόνυσος, Θεῖος, Ὅσιος, Πάν, Πατήρ, Πετεσοῦχος, Τιθοῆς, indicem II s.vv. Ptolemaeus I, II, III, IV, V, VI, VII, VIII, IX, indicem III s.vv. Augustus, Traianus, Hadrianus, Septimius Severus
Θεά 230?, 231?: θεὰ ἀνίκητος 232?: θεὰ Λαρμηνή 10_4: vid Ἶσις, et indicem II s. vv. Berenice II et III, Cleopatra II et III

Θεοί $53xii_3$, $298_{3\cdot6}$, 321_5: θεοὶ ἀδελφοί (= Ptolemaeus II et Arsinoe II) 497_1: θεοὶ μέγιστοι (Πετεσοῦχος καὶ Πνεφερῶς) 650_3, 653_5: θεοὶ σύνναοι μεγάλοι 649_7, 651_9: θεοὶ σύνναοι μέγιστοι 652_2: θεοὶ σωτῆρες (= Ptolemaeus I et Berenice I) 313,
Θώθ m. 533_2, 669_2

Ἰατρός $719A_{17}$
Ἶσις 700_1, $721b_5$: Ἶσις θεά 496_3

Καιρός 732_6
Καρνεῖος vid. Παιᾶν
Κεραιάτης vid. Ἀπόλλων
Κεραύνιος vid. Ζεύς
Κήρ 661_{10}, 664_6: Καρόφι 756
Κωρής $723d_3$, 757, 760

Λαβράνιος vid. Ζεύς
Λαρμηνή (θεὰ Λαρμ.) 10_4
Λήναιος: Ἀπόλλων θεὸς Λήν. 151: Βάκχος θεὸς Λήν. 152?: θεὸς Λήν. 152
Λητῴιος 21_3: vid. quoque Ἀπόλλων
Λύσιος $723d_1$
Λῶος m. 342_{11}, 349_1

Μάκαρ 501_9
Μανες vid. Δι
Μαρ--- (thiasi nomen) 321_2
Μελάνθιος vid. Ἀπόλλων, Ὀπάων
Μέμνων 673_2, 674_3, 680_2, 681_4, 685_2, 687_4, 689_2: Ὑπεριονίδης 680_2
Μεσορή m. 517_2, 551_2, 649_{10}, 653_3, 771_1: Μεσωρή 538_1
Μεχείρ m. 521_2, 525_1, 543_2, 548_2, 685_7?, 762_1, 763_1, 779_1: Μεχίρ 513_4, 562_2, 769_1
Μηλίχιος $723d_2$
Μοῖρα 85_{11}
Μοῦσαι 747_{13}

Νόμιος vid. Ἀπόλλων
Νύμφαι 19_3, 296_1, $719B_{9\cdot12}$: Νυμφαγέτης vid. Ἀπόλλων

Ξανδικός m. 12_1: Ξανθικός 350

Ὀπάων Μελάνθιος 239_1
Ὅσιος :Ἄνγελος Ὅσιος Δίκαιος 11_2: Ὅσιος θεός 42
Ὄσιρις 644_1: Ὄσειρις 698_1

Παιᾶν $719B_7$: Παιᾶν Καρνεῖος $719B_7$?
Πάν 671_8: Πὰν θεὸς μέγιστος $670a_{12}$
Πάνημος m. 335_{11}, 336_4, 337_{15}, 338_{13}, 359_1, 385_3, $504a_2$: Πάνεμος 367_6
Πανθεία vid. Ἀθαναία
Πάνθειος vid. Ζεύς
Παρμοῦτι m. vid. Φαρμοῦθι
Πατὴρ θεὸς Σαμόθρᾳξ 724_1
Παῦνι m. 297_9, 516_2, 531_4, 542_2, 544, 599, 627_2, $653_{add.}$, $670a_1$: Φαῦνι 570_2
Παχὼν m. 518_2, 537_2, 687_5
Περείτιος m. 357_2
Περσεύτας 156_3
Περσεφονείη 394_2, 395_1
Πετεσοῦχος $649_{2\cdot7}$, 650_1, 651_9, 652_2, 653_2: Πετ.θεὸς μέγας 654,
Πλουτεύς 394_4, 395_1
Πνεφερῶς 649_6, 650_3, 651_8, 652_2, 653_5, 654_1
Πολιεύς 224_2?: vid. Ζεύς
Πτολεμηνοί (μύσται) 38_1

Ῥωμῆος m. 128_5, 141_4

Σάμβατ m. 128_{10}
Σάραπις 325_7
Σαραπίων 500_1
Σεβαστοί (Imperatores divi) 96_5
Σεβαστός m. 699_7
Σώτειρα 411_{11}
Σωτήρ 411_{23}, $721a_2$: vid. Ἀπόλλων, Ζεύς

Τελεία vid. Ἥρα
Τέλεσσαι $719A_{11}$
Τιβερίειος Σεβαστός m. 213_6
Τιθοῆς (Τιθ.θεὸς μέγας) 669_1
Τιμή $3c$
Τῦβι m. 128_{10}, 512_2, 520_2, 529_3, 536_4, 548_3, 549_1, 560_2, 573_2, 629_3: Τεῦβι 561_2
Τύχη 118_5, 231_1, 249_1, $308d_2$, 309_2, 653_3: ἀγαθὴ τύχη 21_1, 130_2, 131_1, 180_1, 293_1, 304_1, $308e_2$, 314_2, 321_1, 457_1, 652_1?, $670a_2$, $742_{init.}$, 781

Ὑγίεια 133_6, 206_1
Ὑλάτης 310: vid. Ἀπόλλων
Ὑπελλαία vid. Ἀθαναία
Ὑπελλαῖος vid. Ζεύς
Ὑπερβερεταῖος m. 358_1: Ὑπερβερετῖος 369, 379_8
Ὑπεριονίδης 680_2: vid. quoque Μέμνων
Ὑπερφορεύς vid. Ζεύς

Φαμενὼθ m. 530_{10}, 539_2, 552_1, $648b_2$, 651_{11}, 689_4
Φαρμοῦθι m. 311_1, 540_1, 593_1, 688_{14}: Παρμοῦτι 559_2
Φαῦνι m. vid. Παῦνι
Φαῶφι m. 519_2, 522_3, 523_2: Φαῶπι 514_1
Φεβράριος m. 111_9
Φοῖβος $21_{3\cdot9}$: vid. quoque Ἀπόλλων

Χάρων 662_{12}
Χοιάχ m. 515_1, 524_1, 535_3, 547_2: Χοιὰκ 534_4, 693_7: Χαιάτ? 541_1

Ὧραι 732_6

CHRISTIANA

Ἅγιον Πνεῦμα 346_2: Πνεῦμα 460
Θεός 460, $705c_5$: ὁ Θεός 332_4, 365_1, 376_1, 465_4: εἷς Θεός 333_1: Θεὸς Χριστὸς $705b_1$
Ἰησοῦς 460, $492a$, b_1: vid. Χριστός
Κύριος 378_1, 379_1, 381_5, 460, 464_1, 465_1, 473, 764_4: vid. Χριστός
Μαρία 377_8, 460, $705a$
Πατήρ 346_1
Υἱός 346_2, 460
Χριστιανοί $374a_2$
Χριστός 344_1, 349_1, $360b_2$, 369, $375_{12\cdot16}$, 377_8, $705a$: Θεὸς Χριστὸς $705b_1$: Κύριος Χριστός 368_1: Ἰησοῦς Χριστὸς Σωτήρ 460: Χριστὸς Ἰησοῦς 693_9

COMPARATIO NUMERORUM

SEG I	SEG XX
570	640

SEG II	SEG XX
666	20

SEG IV	SEG XX
399	vid. 4
726	20

SEG VI	SEG XX
476	vid. 50
482	vid. 50
488	vid. 50
812	252
814	180
815	247

SEG VIII	SEG XX
13	452
15	416
146	473
150	476
169	477
170	478
200	479
246	475
332	495
529	510
531	645
694	672
715/18	679
715/28	673/90
719	680
725	676
728	681
794	694

SEG IX	SEG XX
1	713, vid. 704
2	vid. 704
3	714
5	vid. 704
7	vid. 704
8	vid. 704
56	730, vid. 704
63	732
72	717
73	720
78	722
136	726
160	731, vid. 704
165 6	vid. 704
302;15	722
313	722
347	759
351	710
352	vid. 704
354	vid. 704
360	vid. 704
772	774
807	781

SEG XII	SEG XX
314	vid. 787
512	107
551·2	218
553	179

SEG XIII	SEG XX
521	16
569/72	218
574/84	218
596	452
617	714
618	720
625	41

SEG XIV	SEG XX
771	23
772	28
773	26
775	26
815	107
819	324
833 7	448
835	446
868 adn.	vid. 553 adn.
885	668
889	717

SEG XV	SEG XX
546	cf. 667
758	16
776	20
836	110
837	111
879	717

SEG XVI	SEG XX
715	8
735	16
747	28
754	41
780	107
781	113
793 5	218
828	452
830	449
837	438
840b	449
841	414
842	415
850	493

SEG XVII	SEG XX
504	9

SEG XVII	SEG XX
510	9
514	9
536	16
543	39
640	47
641	48
643	49
672	51
776	446
777/81	449
782	463
785	480
793	713, vid. 704
810	732
823	773

SEG XVIII	SEG XX
5	vid. 787
555	15
579/85	218
586	251
597	327
624	449
645	506
646	507
724	702
726	713, vid. 704
730	725
744	733
750	734
765	765
767	764
768	761
775	782

SEG XIX	SEG XX
281	vid. 787
319	vid. 787
335	vid. 787
569	vid. 787
580	vid. 787
826	vid. 787
873	53
904	413
905	440

*Syll.*³	SEG XX
750	730

Br. Mus. Inscr.	SEG XX
969	174
970	218
983	123
1054	730
1059	776
1060	751

SGDI	SEG XX
31	249
32	250
41	237
43	152
44	153
45	156
48	154
49	167
77	121

TAM	SEG XX
III 55	46

MAMA	SEG XX
V App. KB 6	38
VI 390/9	40
VIII 1/51	43
52/210	50
211/345	43
346/404	45
405/615	4

CIG	SEG XX
II 2615	246
2640	210
2641	137
2739/2851	vid. 4
III 3993	vid. 43
4404	62
4748 *b*	689
4761 *b*	685
4761 *d*	688
IV 9272	vid. 4

IGRR	SEG XX
I 1024	vid. 704
1040	730

IGRR	SEG XX
1120	652
1121	654
1167	667
1183	668
1186	679
1192	678
1193	683
1194	673
1197	680
1200	677
1201	679
1202	687
1262	694
III 2	20
60	27
133	112
935	302
937	253
941	213
954/5	vid. 255
956	vid. 255
965	212
969	157
972	157
989	123
1243	407
1244	407

OGIS	SEG XX
20	132
39	218
84	218
90 adn. 20	194
93	194
96	639
105	218
126/7	218
129	695
145/8	218
149	218, cf. 199
156/8	218
162/3	218
164	218, cf. 188
165/6	218
172	218
181	218
230	106
253	324*a*

OGIS	SEG XX
257	218
379	112
415	407
419	407
483	16
582 adn. 2	253
598	477
599	479
665	694
667	650
671	652
674	668
687	684
699	503
700	660
710	654

OGIS	SEG XX
726	508
737	643

IGLS	SEG XX
II 463	352
505	354
543	355
579	vid. 361
581	cf. 363
IV 1415	370
1455	366
1461	366
1473	366

IGLS	SEG XX
V 2530	383
2614	384

CIL	SEG XX
VIII 17384	784
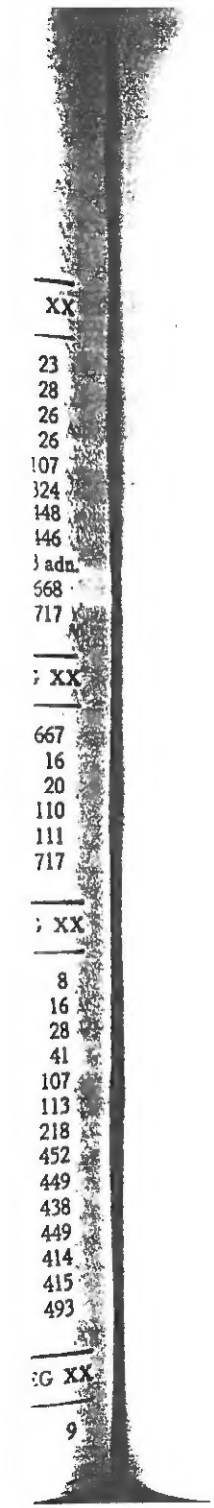
Peek, *Griech. Vers-Inschr.*	SEG XX
I 264	397
265	391
266	392
643	640
655	393
1983	398